

REPUBBLICA ITALIANA

BOLLETTINO UFFICIALE DELLA REGIONE MARCHE



SOMMARIO

ATTI REGIONALI

**DELIBERAZIONI AMMINISTRATIVE
DELL'ASSEMBLEA LEGISLATIVA
REGIONALE**
**Deliberazione amministrativa del
21 maggio 2024, n. 70**

Richiesta di indizione dell'inchiesta pubblica di cui all'articolo 24 bis del decreto legislativo 3 aprile 2006, n. 152 al Ministero dell'ambiente e della sicurezza energetica per il progetto: Impianto per la produzione di energia elettrica da fonte eolica ubicato nei comuni di Sassoferrato (AN) e Fabriano (AN), denominato "Monte Miesola", di potenza complessiva pari a 47,6 MW. Procedimento di VIA/PNIEC. Proponente: Fri-El S.p.A .. pag. 9635

**ASSEMBLEA LEGISLATIVA
DELLE MARCHE**
**Decreto del Presidente dell'Assemblea Legislativa Regionale del
30 aprile 2024, n. 7**

Proroga dell'incarico di Segretario generale dell'Assemblea legislativa. pag. 9636

**Decreto del Presidente dell'Assemblea Legislativa Regionale del
20 maggio 2024, n. 8**

Sostituzione del rappresentante delle imprese artigiane, del rappresentante delle associazioni dei consumatori e del rappresentante delle imprese industriali nell'ambito del Consiglio regionale dell'economia e del lavoro. pag. 9636

**DELIBERAZIONI DELLA
GIUNTA REGIONALE**
Seduta del 20 maggio 2024

Dal n. 734 al n. 756..... pag. 9637

**DECRETI DEL PRESIDENTE
DELLA GIUNTA REGIONALE**
Decreti del 17 maggio 2024

Dal n. 54 al n. 55..... pag. 9639

Decreti del 20 maggio 2024

Dal n. 56 al n. 57..... pag. 9642

Decreti del 23 maggio 2024

Dal n. 58 al n. 64..... pag. 9643

DECRETI DEI DIRIGENTI REGIONALI

DIREZIONE – VICESEGRETERIA
E CONTROLLI

Decreto del Dirigente del Settore Affari Generali, Politiche Integrate di Sicurezza ed Enti Locali del 20 maggio 2024, n. 66

D.P.R. 361/2000 – Fondazione Opera Pia Verri Bernabucci Uccellini Amurri, con sede in Belvedere Ostrense, Largo Tosi 5, codice fiscale 82002090429, iscritta in data 28/07/2010 al n. 303 del Registro Regionale Persone Giuridiche di diritto privato. Approvazione modifiche statutarie..... pag. 9644

DIREZIONE - BILANCIO, RAGIONERIA
E PARTITE FINANZIARIE

Decreto del Dirigente della Direzione Bilancio, Ragioneria e Partite Finanziarie del 23 maggio 2024, n. 311

Art. 48 del D.Lgs. 118/2011 – Prelevamento dal Fondo di Cassa – annualità 2024 – euro 9.706.963,10.... pag. 9644

Decreto del Dirigente del Settore Entrate Tributarie e Riscossioni Coattive del 16 maggio 2024, n. 149 pag. 9645

Decreto del Dirigente del Settore Entrate Tributarie e Riscossioni Coattive del 16 maggio 2024, n. 150 pag. 9645

Decreto del Dirigente del Settore Entrate Tributarie e Riscossioni Coattive del 16 maggio 2024, n. 151 pag. 9645

Decreto del Dirigente del Settore Entrate Tributarie e Riscossioni Coattive del 17 maggio 2024, n. 152 pag. 9645

DIREZIONE - PROGRAMMAZIONE INTEGRATA
RISORSE COMUNITARIE E NAZIONALI

Decreto del Dirigente del Settore Programmazione delle Risorse Nazionali e Aiuti di Stato del 22 maggio 2024, n. 12

Delibere CIPRESS n. 2/2021 e n. 24/2021 – Nomina dei componenti del Comitato di Sorveglianza del Piano Sviluppo e Coesione (PSC) della Regione Marche. Aggiornamento al Decreto Dirigenziale n. 13/PRN del 15/05/2023..... pag. 9645

DIREZIONE - RISORSE UMANE
E STRUMENTALI

Decreto del Dirigente della Direzione Risorse Umane e Strumentali del 17 maggio 2024, n. 336 ... pag. 9647

Decreto del Dirigente della Direzione Risorse Umane e Strumentali del 21 maggio 2024, n. 343
Art. 30 D.Lgs n. 165/2001. Indizione procedura di mobilita' volontaria esterna riservata ai dirigenti in posizione di comando presso la Giunta regionale per la copertura di n. 1 posto di dirigente per il Settore SUAM e Soggetto Aggregatore, nell'ambito del Dipartimento Programmazione integrata, UE e Risorse finanziarie, umane e strumentali..... pag. 9647

Decreto del Dirigente della Direzione Risorse Umane e Strumentali del 21 maggio 2024, n. 344
Art. 30 D.Lgs n. 165/2001. Indizione procedura di mobilita' volontaria esterna per la copertura di n. 1 posto di dirigente per la Direzione Vicesegreteria e Segreteria di Giunta, nell'ambito della Segreteria Generale pag. 9647

Decreto del Dirigente della Direzione Risorse Umane e Strumentali del 21 maggio 2024, n. 345
DGR n. 345 del 13.03.2023 e DGR n. 94 del 30.01.2024 - Concorso pubblico per titoli ed esami per n. 1 posto Area degli Istruttori, ex categoria C, profilo professionale C/IT "Assistente sistemi informativi e tecnologici", a tempo indeterminato e pieno. III scorrimento graduatoria e assegnazione di due idonei ai Dipartimenti. pag. 9648

Decreto del Dirigente della Direzione Risorse Umane e Strumentali del 21 maggio 2024, n. 348
Art. 30 D.Lgs n. 165/2001. Indizione procedura di mobilita' volontaria

esterna per la copertura di n. 1 posto di dirigente per il Settore Attività Legislativa e Consulenza giuridica nell'ambito del Dipartimento Avvocatura regionale e attività legislativa pag. 9649

Decreto del Dirigente della Direzione Risorse Umane e Strumentali del 22 maggio 2024, n. 360

Approvazione dello schema di avviso di selezione pubblica per l'affidamento dell'incarico esterno per la figura di Consigliere/a di Fiducia della Regione Marche, dell'Assemblea legislativa e degli Enti dipendenti. pag. 9649

Decreto del Dirigente della Direzione Risorse Umane e Strumentali del 22 maggio 2024, n. 362 ... pag. 9659

Decreto del Dirigente del Settore Provveditorato ed Economato del 21 maggio 2024, n. 367 pag. 9659

DIPARTIMENTO – INFRASTRUTTURE,
TERRITORIO E PROTEZIONE CIVILE

Decreto del Dirigente del Settore Gestione del Patrimonio Immobiliare del 16 maggio 2024, n. 82 ... pag. 9659

DIREZIONE – AMBIENTE E RISORSE IDRICHE

Decreto del Dirigente della Direzione Ambiente e Risorse Idriche del 21 maggio 2024, n. 44 pag. 9659

Decreto del Dirigente della Direzione Ambiente e Risorse Idriche del 23 maggio 2024, n. 45 pag. 9659

Decreto del Dirigente del Settore Fonti Energetiche, Rifiuti, Cave e Miniere del 20 maggio 2024, n. 155 pag. 9659

Decreto del Dirigente del Settore Valutazioni e Autorizzazioni Ambientali del 17 maggio 2024, n. 101

D.lgs. n. 152/06, art. 109 – DM 173/2016 - L. 241/90. Progetto: "Intervento di dragaggio dell'imboccatura portuale con movimentazione dei sedimenti in area contigua" Proponente: Comune di Porto San Giorgio (FM).

Archiviazione del procedimento per il rilascio dell'autorizzazione alla movimentazione di sedimenti portuali in aree contigue ex punto 3.4. dell'All. Tecnico al DM 173/2016. pag. 9659

Decreto del Dirigente del Settore Valutazioni e Autorizzazioni Ambientali del 21 maggio 2024, n. 102 pag. 9660

Decreto del Dirigente del Settore Valutazioni e Autorizzazioni Ambientali del 21 maggio 2024, n. 103 pag. 9660

DIREZIONE – PROTEZIONE CIVILE
E SICUREZZA DEL TERRITORIO

Decreto del Dirigente della Direzione Protezione Civile e Sicurezza del Territorio del 22 maggio 2024, n. 222

L.R. n. 32/2001, articolo 3 comma 3bis, lett. b) - art. 12 del D.Lgs. n. 1/2018. Approvazione graduatoria temporanea a seguito di avviso di manifestazione di interesse per la concessione di contributi finalizzati all'aggiornamento/redazione dei Piani Comunali di Protezione Civile - annualità 2024-2025-2026. pag. 9661

Decreto del Dirigente del Settore Genio Civile Marche Nord del 17 maggio 2024, n. 322

R.D. 11.12.1933 n. 1775 - L.R. 9-6-2006 n. 5. SIAR-DAP 512800. Rinnovo (2^ anno) della licenza annuale per prelievo d'acqua ad uso irrigazione impianti sportivi dal Fiume Metauro in Comune di Urbania - loc. Ponte dei Conciatori. Ditta: Comune di URBANIA. pag. 9663

Decreto del Dirigente del Settore Genio Civile Marche Nord del 17 maggio 2024, n. 323

R.D. 11.12.1933 n. 1775 - L.R. 9-6-2006 n. 5. SIAR - DAP 512856. Rilascio della licenza annuale (1^ anno) per prelievo d'acqua ad uso irriguo dal Torrente Arzilla in Comune di Mombaroccio - località via dei Pozzi. Ditta: ESPOSTO NARDINI ETTORE... pag. 9664

Decreto del Dirigente del Settore

Genio Civile Marche Nord del 20 maggio 2024, n. 324..... pag. 9665

Decreto del Dirigente del Settore Genio Civile Marche Nord del 20 maggio 2024, n. 325..... pag. 9665

Decreto del Dirigente del Settore Genio Civile Marche Nord del 20 maggio 2024, n. 326
D.Lgs. 152/2006 - R.D. 1775/1933 - L.R. 5/ 2006. Archiviazione per rinuncia della concessione pluriennale di acqua pubblica D.R. 1972 relativa alla derivazione di acqua dal subalveo del Fosso di irrigazione Planina-Passo Imperatore tramite due canali ad uso guazzo-irriguo in Comune di Monteroberto in località Via San Pietro, 13. Ditta: Bartoloni Alderino.. pag. 9665

Decreto del Dirigente del Settore Genio Civile Marche Nord del 20 maggio 2024, n. 327
Rilascio di licenza di attingimento annuale ai sensi dell'art. 56 del R.D. 11.12.1933 n. 1775 e dell'art. 17 della L.R. 09.06.2006 n. 5. Ditta Ragni Beatrice pag. 9666

Decreto del Dirigente del Settore Genio Civile Marche Nord del 20 maggio 2024, n. 328
Rilascio di licenza di attingimento annuale ai sensi dell'art. 56 del R.D. 11.12.1933 n. 1775 e dell'art. 17 della L.R. 09.06.2006 n. 5. Ditta Fiorani Luigi..... pag. 9667

Decreto del Dirigente del Settore Genio Civile Marche Nord del 20 maggio 2024, n. 329
Rilascio di licenza di attingimento annuale ai sensi dell'art. 56 del R.D. 11.12.1933 n. 1775 e dell'art. 17 della L.R. 09.06.2006 n. 5. Ditta Bagnoli Adriano..... pag. 9668

Decreto del Dirigente del Settore Genio Civile Marche Nord del 20 maggio 2024, n. 330
Rilascio di licenza di attingimento annuale ai sensi dell'art. 56 del R.D. 11.12.1933 n. 1775 e dell'art. 17 della L.R. 09.06.2006 n. 5. Ditta Valentini Giuseppe..... pag. 9669

Decreto del Dirigente del Settore Genio Civile Marche Nord del 20 maggio 2024, n. 331
Rilascio di licenza di attingimento annuale ai sensi dell'art. 56 del R.D. 11.12.1933 n. 1775 e dell'art. 17 della L.R. 09.06.2006 n. 5. Ditta Bartolucci Simone..... pag. 9670

Decreto del Dirigente del Settore Genio Civile Marche Nord del 20 maggio 2024, n. 332
Rilascio di licenza di attingimento annuale ai sensi dell'art. 56 del R.D. 11.12.1933 n. 1775 e dell'art. 17 della L.R. 09.06.2006 n. 5. Ditta Luminari Sandrina pag. 9672

Decreto del Dirigente del Settore Genio Civile Marche Nord del 20 maggio 2024, n. 333
Concessione pluriennale per derivazione di acqua pubblica ad uso irriguo, dal subalveo del Fiume Misa tramite captazione da n. 1 pozzo in Comune di Ostra Vetere località Contrada Pancaldo. Cambio di titolarità da Piersanti Oreste a Piersanti Tommaso. Fascicolo: 420.60.90/2024/GCMN/2246 – DR 1401 – SIAR n. 512719 (ex 503743). pag. 9673

Decreto del Dirigente del Settore Genio Civile Marche Nord del 21 maggio 2024, n. 334
Rilascio di licenza di attingimento annuale ai sensi dell'art. 56 del R.D. 11.12.1933 n. 1775 e dell'art. 17 della L.R. 09.06.2006 n. 5. Ditta Crinella Luca..... pag. 9674

Decreto del Dirigente del Settore Genio Civile Marche Nord del 21 maggio 2024, n. 335
Rilascio di licenza di attingimento annuale ai sensi dell'art. 56 del R.D. 11.12.1933 n. 1775 e dell'art. 17 della L.R. 09.06.2006 n. 5. Ditta Cimarra Lucio..... pag. 9675

Decreto del Dirigente del Settore Genio Civile Marche Nord del 21 maggio 2024, n. 336
D.Lgs 152/2006 - R.D. 1775/1933 - L.R. 5/2006 Concessione pluriennale di derivazione di acqua pubblica tramite n° 14 pozzi ad uso irriguo, in

comune di JESI (AN) TRA VIA RONCAGLIA E VIA COPPETELLA. istanza acquisita in data 14.11.2023 dell'azienda AGRICOLA VALVERDE S.A.S. DI TORRIONI GABRIELE & C. con sede legale in corso GIULIO PERTICARI N° 114, SAVIGNANO SUL RUBICONE (FC) - P.IVA 00143730406 (AN) _ PEC: valverde@pec.it.classifica 420.60.90/2019/ITE/826 - 420.60.90/2023/GCMN/2122 - DR 720_1775_1776_1777 - SIAR DAP 511604 acquisita in data 14/11/ 2023. pag. 9676

Decreto del Dirigente del Settore Genio Civile Marche Nord del 22 maggio 2024, n. 337 pag. 9677

Decreto del Dirigente del Settore Genio Civile Marche Nord del 22 maggio 2024, n. 338
R.D. 523/1904; ART. 30 L.R. 5/2006 - Demanio pubblico - ramo idrico. Rinnovo concessione ad uso orto dell'area di 20 mq appartenente al demanio idrico lungo il torrente BURANO NEL COMUNE DI CANTIANO (F.GL. 38 ANT. MAPP 780, 210, 211). Ditta: Buttini Sergio pag. 9678

Decreto del Dirigente del Settore Genio Civile Marche Nord del 23 maggio 2024, n. 339 pag. 9679

Decreto del Dirigente del Settore Genio Civile Marche Nord del 23 maggio 2024, n. 340 pag. 9679

Decreto del Dirigente del Settore Genio Civile Marche Nord del 23 maggio 2024, n. 341
R.D. 11.12.1933 n. 1775 - L.R. 9-6-2006 n. 5. SIAR_DAP 512881. Rilascio (1^ anno) della licenza annuale per prelievo d'acqua ad uso zootecnico, dalla sponda sinistra del Torrente Sant'Antonio, in Comune di Mercatello sul Metauro - località Mulini - SP Guinza. Bacino: F. Metauro. Ditta: LOMBARDI BORGIA SANZIO. pag. 9679

Decreto del Dirigente del Settore Genio Civile Marche Nord del 23 maggio 2024, n. 342
R.D. 11.12.1933 n. 1775 - L.R. 9-6-2006 n. 5. Record 1893/P. SIAR DAP 511720. Rilascio variante sostanza-

le alla concessione pluriennale di derivazione di acqua pubblica da pozzo in Comune di Lunano - loc. via Foglia 11, per cambio d'uso dell'acqua derivata, da uso irrigazione verde privato ad uso industriale, igienico-sanitario e irrigazione verde privato. Ditta: SYSTEM GROUP SRL. pag. 9680

Decreto del Dirigente del Settore Genio Civile Marche Nord del 23 maggio 2024, n. 343 pag. 9681

Decreto del Dirigente del Settore Genio Civile Marche Sud del 20 maggio 2024, n. 311
T.U. 11/12/1933 n. 1775 sulle acque pubbliche -L.R. 09/06/2006 n. 5 - Rinnovo di concessione pluriennale di derivazione di acque pubbliche da pozzo (cod.ID: 82987) ubicato in Frazione Centobuchi del Comune di Monteprandone (AP), su area catastalmente identificata al mappale n° 118, Foglio 27 - Uso: irrigazione verde privato/antincendio - Ditta richiedente: Eurocornici srl (P. IVA: 00951540442) con sede legale in via del Lavoro 40, San Benedetto del Tronto (AP)-Prat.1143/RU/AP- pag. 9681

Decreto del Dirigente del Settore Genio Civile Marche Sud del 20 maggio 2024, n. 312
R.D. 1775/1933, art.56 - L.R. 5/2006, art.17. - Licenza di attingimento annuale per usi vari, località e corsi d'acqua diversi nel territorio della provincia di Macerata - Allegato 1 - Elenco domande ammissibili per nuove autorizzazioni annuali e rinnovo autorizzazioni annuali. pag. 9683

Decreto del Dirigente del Settore Genio Civile Marche Sud del 22 maggio 2024, n. 313
T.U. 11/12/1933 n. 1775 sulle acque pubbliche - L.R. 09/06/2006 n. 5 - Rilascio di licenza di attingimento annuale di acqua pubblica dal fiume Tronto, in sponda sinistra, all'altezza del mappale n° 303, Foglio 126 del Comune di Ascoli Piceno (AP), in Loc. Mozzano - Ditta: Baldini Fabio - II° anno..... pag. 9684

Decreto del Dirigente del Settore Genio Civile Marche Sud del 22 maggio 2024, n. 314

T.U. 11/12/1933 n. 1775 sulle acque pubbliche - L.R. 09/06/2006 n. 5- Rilascio di licenza di attingimento annuale di acqua pubblica dal Torrente Fluvione, in sponda destra, all'altezza del mappale n° 339, Foglio 22 del Comune di Roccafluvione (AP) - Ditta: Bolli Domenico Giovanni - III° anno - pag. 9685

Decreto del Dirigente del Settore Genio Civile Marche Sud del 22 maggio 2024, n. 317

R.D. 1775/1933 e s.m.i.; L.R. 5/2006, L. 689/ 81 - Denuncia di pozzo di captazione idrica abusivo ubicato in Comune di Massignano (AP) - Provvedimenti - Ditta proprietaria: Tenute Cossignani Società Agricola (P IVA 02326390446) con sede legale nel Comune di Rapagnano (FM), via Castelletta 8C- pag. 9686

DIPARTIMENTO - POLITICHE SOCIALI,
LAVORO, ISTRUZIONE E FORMAZIONE

Decreto del Dirigente del Settore Servizi per l'Impiego e Politiche del Lavoro del 20 maggio 2024, n. 200

Approvazione Graduatoria Regionale Unica Integrata (Allegato A) di cui all'Avviso Pubblico per l'avviamento a selezione L.68/99, art.1, co.1, adottato con Decreto n. 122 SIP/2024 modificato con Decreto n. 123 SIP/2024, per l'assunzione a tempo indeterminato e pieno di n. 1 Operatore Amministrativo, Cat. Operatore CCNL funzioni locali, da ricondursi al Primo "Digit" della Classificazione ISTAT 2011, Codice 4 Professioni esecutive nel lavoro di ufficio, da destinare presso il Comune di Porto San Giorgio..... pag. 9687

Decreto del Dirigente del Settore Servizi per l'Impiego e Politiche del Lavoro del 21 maggio 2024, n. 203

DD nr. 322/SIP del 11/05/2023 "Avviso Pubblico per l'assegnazione di Borse ricerca - DGR n. 269 del 06/03/2023 - PR Marche FSE+ 2021 -2027 - Asse 1 Occupazione,

OS 4.a (6) - Campo di intervento 134 - Annualità 2023-2024-2025, Euro 8.000.000,00") Sostituzione Componente della Commissione Valutazione nominata con DDS 424/SIP del 20/06/2023..... pag. 9688

Decreto del Dirigente del Settore Servizi per l'Impiego e Politiche del Lavoro del 21 maggio 2024, n. 204

DD nr. 360/SIP del 25/05/2023 "Avviso Pubblico per l'assegnazione di Borse Lavoro -DGR n. 454 del 04/04/2023 - PR Marche FSE+ 2021 - 2027 - Asse 1 Occupazione, OS 4.a (4) - Campo di intervento 134 - Annualità 2023-2024-2025, Euro13.400.000,00". Rettifica e I (primo) Scorrimento graduatoria approvata con -DD nr. 175/SIP del 24/04/2024. pag. 9689

Decreto del Dirigente del Settore Servizi per l'Impiego e Politiche del Lavoro del 21 maggio 2024, n. 205

DDS n.709/SIP/2023 - Avviso Pubblico "Tirocini presso le Cancellerie degli Uffici Giudiziari della Regione Marche". DGR n. 1141 del 31/07/2023 - PR Marche FSE+ 2021/2027, Asse Occupazione, OS 4.a (5) - Campo di intervento 134 - Annualità 2023-2024. € 1.000.000,00. Ammissibilità a valutazione delle domande pervenute dall'8 aprile al 12 maggio 2024. pag. 9690

Decreto del Dirigente del Settore Servizi per l'Impiego e Politiche del Lavoro del 22 maggio 2024, n. 206

Avviso Pubblico (Allegato 1) ARPAM - Agenzia Regionale per la protezione ambientale della Marche - Avviamento a selezione, Legge n. 68/99, art. 1, co. 1, per l'assunzione a tempo indeterminato e pieno di n. 1 unità di Coadiutore Amministrativo (Area del Personale di Supporto - Ruolo Amministrativo CCNL Comparto Sanità) ISTAT 2011, 1° Digit Codice 4 "Professioni esecutive nel lavoro di ufficio", da destinare presso la sede Provinciale ARPAM di Ancona in Via C. Colombo n. 106 pag. 9690

Decreto del Dirigente del Settore Servizi per l'Impiego e Politiche del Lavoro del 23 maggio 2024, n. 210

Approvazione graduatoria definitiva per l'Avviamento a Selezione ex art. 16 L. 56/87, per la copertura di n. 1 unità a tempo determinato per mesi quattro per la qualifica di "Ausiliario Socio Sanitario" di cui all'Avviso pubblico emanato con DDS n. 176 del 24.04.2024 presso IRCC di Macerata. pag. 9691

Decreto del Dirigente del Settore Servizi per l'Impiego e Politiche del Lavoro del 23 maggio 2024, n. 211

POC n. 995/SIP del 29/09/2022 – "Avviso Pubblico per il sostegno alla creazione di nuove imprese finalizzate a favorire l'occupazione nella Regione Marche" – Codice bando: DM_CREAZ_2022-RM - Prima finestra temporale – Decadenza e revoca totale del contributo di € 20.000,00, all'impresa "Orientamento di Ruolo (Gianluca Giombi)" (Codice Siform 1088957) Bilancio 2024/2026, annualità 2024, capitoli 2150410164 codice CUP: B94F22008620009. pag. 9696

Decreto del Dirigente del Settore Servizi per l'Impiego e Politiche del Lavoro del 23 maggio 2024, n. 212

Approvazione Graduatoria Definitiva, redatta dal C.p.l. di Ancona, per "Avviso Pubblico per l'avviamento a selezione a tempo determinato e pieno per 12 mesi di n. 1 Unità afferente al profilo di Operatore Tecnico Centralinista (Area del Personale di Supporto) presso il Presidio Ospedaliero I.N.R.C.A. di Osimo (AN). pag. 9698

Decreto del Dirigente del Settore Servizi per l'Impiego e Politiche del Lavoro del 23 maggio 2024, n. 213 pag. 9702

Decreto del Dirigente del Settore Formazione Professionale, Orientamento e Aree di Crisi Complesse del 20 maggio 2024, n. 389

PR Marche Marche FSE+ 2021/2027: Asse Giovani OS. 4.f (5), English for

you, DDS n. 706/FOAC2023 - Avviso pubblico biennale per la presentazione di percorsi "English for you" destinati ad incrementare le competenze linguistiche degli studenti di istruzione secondaria di II grado (IV e V anno) – Annualità 2023, 2024 e 2025 – € 2.543.360,00. Apertura termini annualità 2024/2025..... pag. 9702

Decreto del Dirigente del Settore Formazione Professionale, Orientamento e Aree di Crisi Complesse del 21 maggio 2024, n. 390 pag. 9704

Decreto del Dirigente del Settore Formazione Professionale, Orientamento e Aree di Crisi Complesse del 21 maggio 2024, n. 392 pag. 9704

Decreto del Dirigente del Settore Formazione Professionale, Orientamento e Aree di Crisi Complesse del 23 maggio 2024, n. 399 pag. 9704

Decreto del Dirigente del Settore Formazione Professionale, Orientamento e Aree di Crisi Complesse del 23 maggio 2024, n. 400

"L.R. n.16/90, D.G.R. n.287/2022 e DDS n. 270/2022 (Avviso pubblico FORM.I.CA) – Costituzione e nomina Commissione d'esame per i corsi di formazione professionale liberi autorizzati. Corso: "Interventi assistiti con gli animali (IAA) – Coadiutore del cane ed animali da affezione – livello base" scheda Siform2 1085915 seconda edizione". pag. 9704

DIREZIONE – POLITICHE SOCIALI

Decreto del Dirigente dell'Ufficio Regionale del Registro Unico Nazionale del Terzo Settore del 17 maggio 2024, n. 191 pag. 9705

Decreto del Dirigente dell'Ufficio Regionale del Registro Unico Nazionale del Terzo Settore del 17 maggio 2024, n. 192 pag. 9705

Decreto del Dirigente dell'Ufficio Regionale del Registro Unico Nazionale del Terzo Settore del 22 maggio 2024, n. 193 pag. 9705

Decreto del Dirigente dell'Ufficio Regionale del Registro Unico Nazionale del Terzo Settore del 22 maggio 2024, n. 194..... pag. 9705

Decreto del Dirigente dell'Ufficio Regionale del Registro Unico Nazionale del Terzo Settore del 22 maggio 2024, n. 195..... pag. 9705

Decreto del Dirigente dell'Ufficio Regionale del Registro Unico Nazionale del Terzo Settore del 22 maggio 2024, n. 196 pag. 9705

Decreto del Dirigente dell'Ufficio Regionale del Registro Unico Nazionale del Terzo Settore del 22 maggio 2024, n. 197..... pag. 9706

Decreto del Dirigente dell'Ufficio Regionale del Registro Unico Nazionale del Terzo Settore del 23 maggio 2024, n. 198..... pag. 9706

Decreto del Dirigente del Settore Contrasto al Disagio del 22 maggio 2024, n. 52 pag. 9706

DIPARTIMENTO – SALUTE

Decreto del Dirigente del Dipartimento Salute del 20 maggio 2024, n. 25..... pag. 9706

Decreto del Dirigente del Settore Risorse Umane e Formazione del 23 maggio 2024, n. 23
Accordo Collettivo Nazionale per la disciplina dei rapporti con i Medici Pediatri di libera scelta 28/04/2022, Allegato 5, artt. 4 e 5: approvazione dell' "Elenco APP dei pediatri da incaricare" – procedura di ricambio generazionale (APP - Anticipo Prestazione Previdenziale), anno 2024..... pag. 9706

Decreto del Dirigente del Settore Risorse Umane e Formazione del 23 maggio 2024, n. 24
Accordo Collettivo Nazionale per la disciplina dei rapporti con i Medici di Medicina Generale 04/04/2024, Allegato 5, artt. 4 e 5: approvazione dell' "Elenco APP dei medici da incaricare" – procedura di ricambio generazionale (APP - Anticipo Prestazione Previdenziale), anno 2024..... pag. 9709

DIREZIONE – SANITÀ E INTEGRAZIONE
SOCIOSANITARIA

Decreto del Dirigente del Settore Autorizzazioni e Accreditamenti del 23 maggio 2024, n. 109pag. 9711

DIPARTIMENTO – SVILUPPO ECONOMICO

Decreto del Dirigente del Dipartimento Sviluppo Economico del 20 maggio 2024, n. 241.....pag. 9711

Decreto del Dirigente del Dipartimento Sviluppo Economico del 21 maggio 2024, n. 249
PR MARCHE FESR 2021-2027 – Asse 1 – Obiettivo Specifico 1.1 Azione 1.1.2 – Bando “Innovazione di prodotto sostenibile e digitale” – Costituzione del gruppo di lavoro per lo svolgimento dell’attività istruttoria.pag. 9711

Decreto del Dirigente del Settore Turismo del 20 maggio 2024, n. 154
LR 9/2006 - DGR 510 del 03/04/2024 – Allegato A, Scheda 3 - Bando Accoglienza 2024..... pag. 9711

Decreto del Dirigente del Settore Turismo del 21 maggio 2024, n. 160..... pag. 9801

Decreto del Dirigente del Settore Beni e Attività Culturali del 22 maggio 2024, n. 175
PNRR, MISSIONE 1 – “Digitalizzazione, innovazione, competitività e cultura”, COMPONENT 3 – “Cultura 4.0” (M1.C3) – MISURA 2 “Rigenerazione di piccoli siti culturali, patrimonio culturale, religioso e rurale” INVESTIMENTO 2.2 “Protezione e valorizzazione dell’architettura e del paesaggio rurale”,- Approvazione checklist per la verifica della regolarità amministrativo-contabile delle spese. pag. 9801

DIREZIONE - ATTIVITÀ PRODUTTIVE
E IMPRESE

Decreto del Dirigente del Settore Industria, Artigianato e Credito del 17 maggio 2024, n. 232 pag. 9801

Decreto del Dirigente del Settore Industria, Artigianato e Credito del 23 maggio 2024, n. 263

D.G.R. n. 203 del 22/02/2023 “Modalità Attuative del Programma Operativo (MAPO) della Regione Marche – Programma Regionale (PR) – Fondo Europeo di Sviluppo Regionale (FESR) – 2021/2027”- Approvazione graduatoria relativa alla MISURA B del bando “SOSTEGNO AGLI INVESTIMENTI DELLE MPMI INDUSTRIALI IN AMMODERNAMENTO TECNOLOGICO E CREAZIONE DI NUOVE UNITÀ PRODUTTIVE – PR MARCHE FESR 2021/2027 – PR MARCHE FESR 2021/2027 – ASSE 1 – OS 1.3 – AZIONE 1.3.2 – INTERVENTO 1.3.2.1” e concessione contributi pari ad € 4.000.000,00 a valere sui capitoli 2140520190, 2140520191 e 2140520193, Bilancio 2024-2026, annualità 2024..... pag. 9802

Decreto del Dirigente del Settore Industria, Artigianato e Credito del 23 maggio 2024, n. 264

D.G.R. n. 203 del 22/02/2023 “Modalità Attuative del Programma Operativo (MAPO) della Regione Marche – Programma Regionale (PR) – Fondo Europeo di Sviluppo Regionale (FESR) – 2021/2027”- Approvazione graduatoria relativa alla MISURA B del bando “SOSTEGNO ALLE MPI ARTIGIANE PER INVESTIMENTI IN AMMODERNAMENTO TECNOLOGICO E CREAZIONE DI NUOVE UNITÀ PRODUTTIVE - PR MARCHE FESR 2021/2027 – ASSE 1 – OS 1.3 – AZIONE 1.3.2 – INTERVENTO 1.3.2.1” e concessione contributi pari ad € 1.000.000,00 a valere sui capitoli 2140520190, 2140520191 e 2140520193 – Integrazione DDS 206 del 14.05.2024..... pag. 9807

DIREZIONE - AGRICOLTURA E SVILUPPO RURALE

Decreto del Dirigente della Direzione Agricoltura e Sviluppo Rurale del 16 maggio 2024, n. 365 .. pag. 9809

DIREZIONE – ARS

Decreto del Dirigente del Settore

Affari Generali - Ars del 21 maggio 2024, n. 9..... pag. 9809

Decreto del Dirigente del Settore Prevenzione e Promozione della Salute nei Luoghi di Vita e di Lavoro - Ars del 20 maggio 2024, n. 15

Regolamento (CE) 1907/2006 reach e regolamento (CE) 1272/2008 CLP - ordinanza ingiunzione di pagamento di sanzione amministrativa ditta Sirio Group Srl, via D. Corvi n.26 Senigallia (AN)..... pag. 9809

Decreto del Dirigente del Settore Prevenzione Veterinaria e Sicurezza Alimentare - Ars del 17 maggio 2024, n. 106..... pag. 9810

Decreto del Dirigente del Settore Prevenzione Veterinaria e Sicurezza Alimentare - Ars del 21 maggio 2024, n. 108..... pag. 9810

DIPARTIMENTO – UFFICIO SPECIALE PER LA RICOSTRUZIONE (USR)

Decreto del Dirigente del Settore Attuazione Ordinanze Speciali (USR) del 23 maggio 2024, n. 191

Rimozione, gestione ed individuazione della destinazione finale delle macerie site nel deposito temporaneo di TOLENTINO (PROPRIETA' COSMARI) - Affidamento diretto per l'esecuzione di lavori, ai sensi dell'art. 50 comma 1 del D. Lgs.n.36/2023 a favore dell'Operatore Economico COSMARI SRL – Importo complessivo di Euro 182.492,75, IVA inclusa - Codice Fascicolo: 490.70/2024/USR/530 - CUP: H26H24000010001 - CIG: B1C143FF49..... pag. 9810

AGENZIA REGIONALE SANITARIA

Decreto del Dirigente dell'Agenzia Regionale Sanitaria del 21 maggio 2024, n. 53..... pag. 9813

Decreto del Dirigente dell'Agenzia Regionale Sanitaria del 22 maggio 2024, n. 54..... pag. 9813

ATTI DI ENTI LOCALI E DI ALTRI SOGGETTI PUBBLICI E PRIVATI

Comune di Cupramontana

Sdemanializzazione e demanializzazione tratto terminale strada Romita ai sensi del d.lgvo 285/92 e regolamento d.p.r. 495/92 -..... pag. 9814

Comune di Jesi

Estratto del Decreto Dirigenziale n. 58 del 20/05/2024. Interconnessione valliva ciclovia turistica del fiume Esino - lotto 3 - primo stralcio funzionale. Decreto di occupazione d'urgenza preordinata all'espropriazione e determinazione provvisoria dell'indennità di esproprio ai sensi dell'art. 22 bis dpr 327/2001 e ss.mm.ii..... pag. 9814

Comune di Macerata

Deliberazione di Giunta Comunale n. 174 del 07.05.2024 Piano di recupero generale - zona di recupero Z10 "Pace Case Popolari" - riadozione e modifica non sostanziale comportante anche variante al PRG ai sensi dell'art. 15, 5 comma, l.r. 34/1992 - revoca delibera Giunta Comunale n. 112 del 27.03.2024 - esame osservazioni - approvazione..... pag. 9815

Comune di Montemonaco

Procedura espropriativa delle aree finalizzate alla "REALIZZAZIONE DI NUOVA ELISUPERFICIE"..... pag. 9817

Comune di Pesaro

Estratto di Delibera di C.C. n. 36 del 08/ 04/2024: Approvazione progetto, in variante allo strumento urbanistico, per frazionamento e cambio di destinazione di parte di complesso edilizio esistente per la realizzazione di un laboratorio di gastronomia, sito in località Ginestreto, Strada Micaloro n.1 nel Comune di Pesaro. Ditta: Il Poggio s.r.l. pag. 9820

Comune di Pesaro

Determinazione dirigenziale n. 1264 del 21/05/2024: Espropriazione per causa di pubblica utilità. Lavori di realizzazione della cassa di espansione denominata "Chiusa di Ginestreto" sul fiume Foglia. Provvedimento

di svincolo indennita' espropriativa depositata presso la Cassa DD.PP. ... pag. 9821

Comune di Sant'Elpidio A Mare

Occupazione temporanea nonché imposizione di servitù di Gasdotto a favore di Snam Rete Gas S.p.A. degli immobili siti nel Comune di Sant'Elpidio a Mare necessari alla realizzazione delle "Opere connesse al rifacimento del metanodotto Ravenna-Chieti tratto Recanati-San Benedetto del Tronto di interesse regionale di vari diametri - DP 75 bar" - METANODOTTO RIFACIMENTO COMUNE DI SANT'ELPIDIO A MARE - DN 150 (6") - DP 75 BAR. Elenco Mappali interessati - Comune di Sant'Elpidio a Mare (FM): Fg. 27 / Mapp. 62, 519, Fg. 36 / Map. 31, 29, 144, 114, 51, 95, 358, 169, 147 Fg. 37 / Mapp. 252 pag. 9822

Comune di Sant'Elpidio A Mare

Occupazione temporanea nonché imposizione di servitù di Gasdotto a favore di Snam Rete Gas S.p.A. degli immobili siti nel Comune di Sant'Elpidio a Mare necessari alla realizzazione delle "Opere connesse al rifacimento del metanodotto Ravenna-Chieti tratto Recanati-San Benedetto del Tronto di interesse regionale di vari diametri - DP 75 bar" - METANODOTTO COLLEGAMENTO COMUNE DI MONTE SAN GIUSTO - DN 150 (6") - DP 75 BAR. Elenco Mappali interessati - Comune di Sant'Elpidio a Mare (FM): Fg. 2 / Mapp. 15, 52 pag. 9824

Provincia di Ancona

Bando pubblico per l'ammissione agli esami di idoneità all'esercizio del trasporto di persone mediante autoservizi pubblici non di linea (taxi e noleggi con conducente) - sessione anno 2024 pag. 9827

ANAS s.p.a. - Ancona

S.S. 362 "Jesina" e la S.P. 111 "San Faustino" - Adeguamento ad intersezione a circolazione rotatoria dell'attuale intersezione a raso tra la S.S. 362 "Jesina" e la S.P. 111 "San Faustino". Estratto dei decreti di esproprio pag. 9840

**COMUNICAZIONI DI AVVIO
DEI PROCEDIMENTI
AMMINISTRATIVI**

**Regione Marche - Settore Genio
Civile Marche Nord**

Ordinanza del 20/05/2024 R.D. 11/12/1933 n. 1775 e ss.mm.ii. -- Legge Regione Marche 09/06/2006, n. 5, art. n. 12 e 13. Comunicazione dell'avvio del procedimento amministrativo ai sensi della Legge 07.08.1990 n. 241, art.7 relativo alla concessione pluriennale di derivazione d'acqua pubblica da corpo idrico sotterraneo da alluvione valliva del Fiume Esino, wise: AV_ESI, tramite n.1 pozzo esistente ad uso irrigazione aree verdi, ubicato in Comune di Jesi (AN) via Ancona su area distinta al C.T. Foglio 9 mappale 64. Ditta richiedente: Rifornimento Carburanti di Francioni Roberto & C. S.n.c. (P.I-VA 02884750429) con sede legale in via Ancona n.87 del Comune di Jesi (AN). DR 1109 Classifica: 420.60.90/2024/GCMN/2253..... pag. 9841

**Regione Marche - Settore Genio
Civile Marche Nord**

Ordinanza n. 27 del 22/05/2024 R.D. 11.12. 1933 n. 1775 e ss.mm. - L.R. 9/6/2006 n. 5 art. 13. Comunicazione di avvio del procedimento ai sensi dell'art. 7 della legge 241/1990 relativo alla richiesta di rinnovo concessione pluriennale di derivazione d'acqua dal Fiume Metauro in Comune di Fossombrone località Piancereto all'altezza dell'area distinta al C.T. Foglio 41 Mappale 417 ad uso irriguo. Richiedente: LONDEI GIACOMO. pag. 9842

**Regione Marche - Settore Genio
Civile Marche Sud**

T.U. 11/12/1933 n. 1775 sulle acque pubbliche - L.R. 09/06/2006 n. 5: Disciplina delle derivazioni di acqua pubblica e delle occupazioni del demanio idrico. Comunicazione dell'avvio del procedimento relativo ad istanza di parte per il rinnovo di concessione pluriennale di derivazione di acque pubbliche da pozzo (cod. ID: 83795) ubicato in Contrada San Pietro del Comune di Massignano

(AP) - Uso: irriguo- Ditta proprietaria: Acciarri Silvia- Prat. 1192/AP pag. 9843

**Regione Marche - Settore Genio
Civile Marche Sud**

T.U. 11/12/1933 n. 1775 sulle acque pubbliche -L.R. 09/06/2006 n. 5: Disciplina delle derivazioni di acqua pubblica e delle occupazioni del demanio idrico. Comunicazione dell'avvio del procedimento relativo ad istanza di parte per il rilascio di concessione pluriennale di derivazione di acque pubbliche da n. 1 pozzo ubicato in via T. Calzecchi Onesti del Comune di Ascoli Piceno- Uso: igienico sanitario ed usi assimilati (lavaggio mezzi dedicati alla raccolta differenziata rifiuti del Comune Ascoli Piceno)- Ditta richiedente: Ecoinnova srl (P IVA: 022284770449) - pag. 9843

BANDI E AVVISI DI GARA

Comune di Falconara Marittima

Avviso pubblico per la selezione di progetti inerenti l'uso dei locali detenuti dal comune, siti a falconara m.ma via leopardi 6 angolo via trento 24, ai fini della loro assegnazione in comodato d'uso gratuito ed in via esclusiva..... pag. 9844

BANDI DI CONCORSO

**Azienda Ospedaliero Universitaria
delle Marche**

Graduatorie di merito del concorso pubblico, per titoli ed esami, per la copertura a tempo pieno ed indeterminato di n. 1 posto di Dirigente Farmacista nella disciplina di Farmacia Ospedaliera pag. 9857

AST - Azienda Sanitaria Territoriale - Pesaro Urbino

Bando di concorso pubblico, per titoli ed esami, a n. 1 posto di Dirigente Medico di Medicina Trasfusionale pag. 9858

**INRCA - Istituto di ricovero e cura
a carattere scientifico - Ancona**

Avviso pubblico per titoli e colloquio, per il conferimento di incarichi di la-

avoro autonomo o di collaborazione coordinata e continuativa per mesi 6 prorogabili, a personale medico, anche collocato in quiescenza, per lo svolgimento di attività presso la U.O.C. Pronto Soccorso del presidio ospedaliero IRCCS INRCA di Osimo, ai sensi dell'art. 2 bis del d.l. 18/2020 e ss.mm.ii. e dell'art. 12 del d.l. n. 34/2023 e ss.mm.ii. pag. 9873

AVVISI

Comune di Acqualagna

Declassificazione, sdemanializzazione e alienazione relitto di strada demaniale vicinale "Cà Lape" in località Frena pag. 9888

Comune di Fano

Avviso per procedere alla sdemanializzazione e conseguente trasferimento al patrimonio disponibile del Comune di Fano. pag. 9888

Comune di Fano

Avviso per l'ottenimento di concessione demaniale marittima di mesi 4 (quattro) per uso turistico ricreativo per posa attrezzature e cabine. pag. 9889

Comune di Urbisaglia

Avviso di deposito: "adozione variante al PRG ai sensi dell'art. 15, c.5 l.r. 34/92 per declassamento edificio ed accessorio attualmente in classe A/2 e contestuale piano di recupero con demolizione e ricostruzione ai sensi dell'art. 1, c.6 ed art. 2 della legge piano casa l.r. 22/2009 del fabbricato principale residenziale ampliato e con accorpamento, nonché un accessorio generico ed un secondo accessorio quali locali pertinenziali e funzionali per la piscina ancorché una pensilina con copertura fotovoltaica". pag. 9889

Comune di Ussita

Legge Regionale 19/1988 – costruzione ed esercizio – in loc Frontignano – dell'elettrodotto interrato di mt a 20 kv dalla nuova cabina elettrica di trasformazione mt/bt codificata con la sigla A150 alla nuova cabina elettrica mt/bt codificata con la sigla

A160 previo smantellamento della linea elettrica aerea mt esistente e degli elettrodotti interrati di bt a 400v per fornitura elettrica del rifugio Cristo delle Nevi e del ponte radio della Protezione Civile pag. 9890

E-distribuzione S.p.A. - Infrastrutture e Reti Italia, Area Regionale Abruzzo, Marche e Molise

Ricostruzione di alcuni tratti di linea MT aerea denominata "DJ5029121 CAST.CUPRA+", in derivazione dalla CS "119747 ATR F.ACQ**" e costruzione di una nuova linea MT in cavo interrato da realizzarsi nel territorio del comune di Cupra Marittima (AP) Progetto ATLANTE: DJ5D220078 – PIANO RESILIENZA MARCHE..... pag. 9890

Elion Srl

Attestazione di deposito della Procedura Abilitativa Semplificata (PAS) a dimostrazione della sussistenza del titolo abilitativo ai sensi dell'art. 7-bis del D.Lgs 3 marzo 2011 n.28 pag. 9913

ATTI DELLA REGIONE

**DELIBERAZIONI AMMINISTRATIVE
DELL'ASSEMBLEA LEGISLATIVA
REGIONALE****Deliberazione amministrativa del 21 maggio 2024, n. 70**

Richiesta di indizione dell'inchiesta pubblica di cui all'articolo 24 bis del decreto legislativo 3 aprile 2006, n. 152 al Ministero dell'ambiente e della sicurezza energetica per il progetto: Impianto per la produzione di energia elettrica da fonte eolica ubicato nei comuni di Sassoferrato (AN) e Fabriano (AN), denominato "Monte Miesola", di potenza complessiva pari a 47,6 MW. Procedimento di VIA/PNIEC. Proponente: Fri-El S.p.A

rato (AN) e Fabriano (AN), denominato "Monte Miesola", di potenza complessiva pari a 47,6 MW. Procedimento di VIA/PNIEC. Proponente: Fri-El S.p.A., per le motivazioni contenute nella deliberazione della Giunta regionale n. 712 del 13 maggio 2024.

L'ASSEMBLEA LEGISLATIVA
REGIONALE

Vista la proposta della Giunta regionale;

Visto il parere favorevole di cui all'articolo 4 della legge regionale 30 luglio 2021, n. 18 sotto il profilo di legittimità e in ordine alla regolarità tecnica del Dirigente del Settore valutazioni e autorizzazioni ambientali, nonché l'attestazione dello stesso che dalla presente deliberazione non deriva né può comunque derivare un impegno di spesa a carico della Regione, resi nella proposta della Giunta regionale;

Preso atto che la predetta proposta è stata preventivamente esaminata, ai sensi del comma 1 dell'articolo 22 dello Statuto regionale, dalla Commissione assembleare permanente competente in materia;

Visto il parere espresso, ai sensi dell'articolo 11, comma 2, della l.r. 10 aprile 2007, n. 4, dal Consiglio delle autonomie locali;

Visto il parere espresso, ai sensi dell'articolo 4, comma 1, lettera b), della legge regionale 26 giugno 2008, n. 15, dal Consiglio regionale dell'economia e del lavoro;

Visto l'articolo 21 dello Statuto regionale;

DELIBERA

di richiedere al Ministero dell'ambiente e della sicurezza energetica l'indizione dell'inchiesta pubblica di cui all'articolo 24 bis del decreto legislativo 3 aprile 2006, n. 152 per il progetto: WEB-VIA-FER-VIA-VIAF00000004 - Impianto per la produzione di energia elettrica da fonte eolica ubicato nei comuni di Sassoferr-

**ASSEMBLEA LEGISLATIVA
DELLE MARCHE**

Decreto del Presidente dell'Assemblea Legislativa Regionale del 30 aprile 2024, n. 7
Proroga dell'incarico di Segretario generale dell'Assemblea legislativa.

IL PRESIDENTE

omissis

DECRETA

1. di prorogare per la durata della legislatura l'incarico di Segretario generale al dott. Antonio Russi fino al conferimento del nuovo incarico, ai sensi dell'articolo 12, comma 1 della legge regionale n. 14/2003;
2. di confermare le condizioni in essere definite dal decreto di conferimento n. 1 dell'11 gennaio 2021 e quelle previste dalla contrattazione del comparto dirigenza Funzioni locali;
3. di trasmettere il presente decreto al dirigente del Servizio Attività Amministrativa per i successivi adempimenti di competenza.

Il Presidente
(Dino Latini)

Decreto del Presidente dell'Assemblea Legislativa Regionale del 20 maggio 2024, n. 8
Sostituzione del rappresentante delle imprese artigiane, del rappresentante delle associazioni dei consumatori e del rappresentante delle imprese industriali nell'ambito del Consiglio regionale dell'economia e del lavoro

IL PRESIDENTE

omissis

DECRETA

- 1) di nominare, quali componenti del Consiglio regionale dell'economia e del lavoro:
 - a) in rappresentanza delle imprese artigiane, Paolo Silenzi, in sostituzione di Moreno Bordoni;
 - b) in rappresentanza delle associazioni dei consumatori, Innocenzo Di Donato, in sostituzione di Alessia Ciaffi;
 - c) in rappresentanza delle imprese industriali, Roberto Cardinali, in sostituzione di Claudio Schiavoni;
- 2) di disporre la pubblicazione integrale del presente decreto nel Bollettino ufficiale della Regione e nel sito internet istituzionale del Consiglio-Assemblea legislativa regionale;

3) di demandare al dirigente del Servizio Affari legislativi e coordinamento Commissioni assembleari i conseguenti adempimenti.

Il Presidente
(Dino Latini)

**DELIBERAZIONI DELLA
GIUNTA REGIONALE****Deliberazione della Giunta regionale del 20 maggio 2024, n. 734**

Art. 51 comma 2, lettera a), D.Lgs. 118/2011 – Iscrizione nel Bilancio di Previsione 2024-2026 di entrate vincolate a scopi specifici e dei relativi impieghi – Variazione del Bilancio di Previsione.

Deliberazione della Giunta regionale del 20 maggio 2024, n. 735

Art. 51 comma 2, lettera a), D.Lgs. 118/2011 – Iscrizione nel Bilancio di Previsione 2024-2026 di entrate vincolate a scopi specifici e dei relativi impieghi – Variazione al Documento Tecnico di Accompagnamento.

Deliberazione della Giunta regionale del 20 maggio 2024, n. 736

Art. 51 comma 2, lettera a), D.Lgs. 118/2011 – Iscrizione nel Bilancio di Previsione 2024-2026 di entrate vincolate a scopi specifici e dei relativi impieghi – Variazione al Bilancio Finanziario Gestionale.

Deliberazione della Giunta regionale del 20 maggio 2024, n. 737

Art. 51 comma 2, lettera a), D.Lgs. 118/2011 – Iscrizione nel Bilancio di Previsione del triennio 2024-2026 di entrate derivanti da assegnazione di fondi vincolati a scopi specifici e relativi impieghi. Fondi Piano Nazionale di Ripresa e Resilienza (PNRR) – Variazione del Bilancio di Previsione del triennio 2024-2026.

Deliberazione della Giunta regionale del 20 maggio 2024, n. 738

Art. 51 comma 2, lettera a), D.Lgs. 118/2011 – Iscrizione nel Bilancio di Previsione del triennio 2024-2026 di entrate derivanti da assegnazione di fondi vincolati a scopi specifici e relativi impieghi. Fondi Piano Nazionale di Ripresa e Resilienza (PNRR) – Variazione al Documento Tecnico di Accompagnamento del triennio 2024-2026.

Deliberazione della Giunta regionale del 20 maggio 2024, n. 739

Art. 51 comma 2, lettera a), D.Lgs. 118/2011 – Iscrizione nel Bilancio di Previsione del triennio

2024-2026 di entrate derivanti da assegnazione di fondi vincolati a scopi specifici e relativi impieghi. Fondi Piano Nazionale di Ripresa e Resilienza (PNRR) – Variazione al Bilancio Finanziario Gestionale del triennio 2024-2026. Modifiche tecniche al Bilancio Finanziario Gestionale.

Deliberazione della Giunta regionale del 20 maggio 2024, n. 740

Art. 51 comma 2, D.Lgs. 118/2011 – Iscrizione nel Bilancio di Previsione di entrate derivanti da assegnazione di fondi vincolati a scopi specifici e relativi impieghi. Programmazione comunitaria – Variazione del Bilancio di Previsione del triennio 2024-2026.

Deliberazione della Giunta regionale del 20 maggio 2024, n. 741

Art. 51 comma 2, D.Lgs. 118/2011 – Iscrizione nel Bilancio di Previsione di entrate derivanti da assegnazione di fondi vincolati a scopi specifici e relativi impieghi. Programmazione comunitaria – Variazione al Documento Tecnico di Accompagnamento del triennio 2024-2026.

Deliberazione della Giunta regionale del 20 maggio 2024, n. 742

Art. 51 comma 2, D.Lgs. 118/2011 – Iscrizione nel Bilancio di Previsione di entrate derivanti da assegnazione di fondi vincolati a scopi specifici e relativi impieghi. Programmazione comunitaria – Variazione al Bilancio Finanziario Gestionale del triennio 2024-2026.

Deliberazione della Giunta regionale del 20 maggio 2024, n. 743

Art. 11, L.R. 28 dicembre 2023, n. 26 - Art. 51, D. Lgs. 118/2011 – Variazione compensativa al Bilancio finanziario gestionale del triennio 2024 – 2026. Modifiche tecniche al Bilancio finanziario gestionale del triennio 2024 – 2026.

Deliberazione della Giunta regionale del 20 maggio 2024, n. 744

Art. 51, comma 2, lett. b) del D. Lgs. 118/2011 – Variazione compensativa tra le dotazioni delle missioni e dei programmi del Bilancio di previsione 2024-2026 riguardanti l'utilizzo di risorse FSC (Fondo Sviluppo e Coesione). Variazione al Documento tecnico di accompagnamento 2024-2026.

Deliberazione della Giunta regionale del 20 maggio 2024, n. 745

Art. 51, comma 2, lett. b) del D. Lgs. 118/2011 – *Variazione compensativa tra le dotazioni delle missioni e dei programmi del Bilancio di previsione 2024-2026 riguardanti l'utilizzo di risorse FSC (Fondo Sviluppo e Coesione). Variazione al Bilancio finanziario gestionale 2024-2026.*

Deliberazione della Giunta regionale del 20 maggio 2024, n. 746

Art. 42 comma 11 D.Lgs. 118/2011 - *Reiscrizione nel Bilancio di Previsione per l'anno 2024 delle economie di spesa - 17° provvedimento*

Deliberazione della Giunta regionale del 20 maggio 2024, n. 747

Art. 42 comma 11 D.Lgs. 118/2011 - *Reiscrizione nel Bilancio di Previsione per l'anno 2024 delle economie di spesa – Variazione al Documento Tecnico di Accompagnamento - 17° provvedimento.*

Deliberazione della Giunta regionale del 20 maggio 2024, n. 748

Art. 42 comma 11 D.Lgs. 118/2011 - *Reiscrizione nel Bilancio di Previsione per l'anno 2024 delle economie di spesa – Variazione al Bilancio Finanziario Gestionale - 17° provvedimento.*

Deliberazione della Giunta regionale del 20 maggio 2024, n. 749

Art.51, comma 2 lettera g), D.Lgs. 118/2011. *Reiscrizione nel Bilancio di Previsione per l'anno 2024 di avanzo accantonato - residui perenti – 2° provvedimento*

Deliberazione della Giunta regionale del 20 maggio 2024, n. 750

Art.51, comma 2 lettera g), D.Lgs. 118/2011. *Reiscrizione nel Bilancio di Previsione per l'anno 2024 di avanzo accantonato - residui perenti – 2° provvedimento. Variazione al Documento Tecnico di Accompagnamento.*

Deliberazione della Giunta regionale del 20 maggio 2024, n. 751

Art.51, comma 2 lettera g), D.Lgs. 118/2011. *Reiscrizione nel Bilancio di Previsione per l'anno 2024 di avanzo accantonato - residui perenti*

ti – 2° provvedimento. Variazione al Bilancio Finanziario Gestionale.

Deliberazione della Giunta regionale del 20 maggio 2024, n. 752

Art. 51 D.Lgs. 118/2011 – *Variazioni concernenti l'attivazione del Fondo Pluriennale Vincolato - 5° provvedimento*

Deliberazione della Giunta regionale del 20 maggio 2024, n. 753

Attuazione della legge regionale n. 9 del 16 aprile 2024 concernente “Celebrazioni del Centenario della nascita di Sergio Anselmi (1924-2024)”. - Variazione al Documento Tecnico di Accompagnamento del triennio 2024-2026.

Deliberazione della Giunta regionale del 20 maggio 2024, n. 754

Attuazione della legge regionale n. 9 del 16 aprile 2024 concernente “Celebrazioni del Centenario della nascita di Sergio Anselmi (1924-2024)”. Variazione al Bilancio finanziario gestionale del triennio 2024-2026.

Deliberazione della Giunta regionale del 20 maggio 2024, n. 755

Attuazione della legge regionale n. 10 del 16 aprile 2024 concernente “Celebrazioni del Centenario della nascita di Paolo Volponi (1924-2024)”. - Variazione al Documento Tecnico di Accompagnamento del triennio 2024-2026.

Deliberazione della Giunta regionale del 20 maggio 2024, n. 756

Attuazione della legge regionale n. 10 del 16 aprile 2024 concernente “Celebrazioni del Centenario della nascita di Paolo Volponi (1924-2024)”. Variazione al Bilancio finanziario gestionale del triennio 2024-2026.

AVVISO

**I testi delle delibere sono consultabili
nel sito: www.norme.marche.it**

**DECRETI DEL PRESIDENTE
DELLA GIUNTA REGIONALE**

Decreto del Presidente della Giunta Regionale del 17 maggio 2024, n. 54

D.G.R. n. 1791/2022. Assegnazione encomi al personale di Polizia Locale della regione Marche. Approvazione elenco nominativi

IL PRESIDENTE

omissis

DECRETA

Di approvare, ai sensi dell'art. 9 del regolamento n. 2/2017 rubricato "Encomio Regionale", e della D.G.R. n. 1791 del 27 dicembre 2022, l'elenco degli assegnatari dell'encomio regionale per gli operatori delle Polizie Locali delle Marche di cui all'allegato A) costituente parte integrante e sostanziale del presente decreto.

Il Presidente della Giunta
(Francesco Acquaroli)

ALLEGATI

Allegato A) Elenco nominativi encomi regionali

AVVISO

L'allegato è consultabile nel sito:

www.norme.marche.it

Decreto del Presidente della Giunta Regionale del 17 maggio 2024, n. 55

LEGGE REGIONALE 7 dicembre 2023, n. 23 - Istituzione del Tavolo multisettoriale per la valorizzazione delle Marche come terra del benessere e della qualità della vita.

IL PRESIDENTE

omissis

DECRETA

- di costituire il tavolo multisettoriale per la valorizzazione delle Marche come terra del benessere e della qualità della vita come previsto dalla legge regionale 7 dicembre 2023, n. 23;
- di stabilire che la composizione del Tavolo di cui al precedente punto è la seguente:

| Ente di appartenenza | Nominativo |
|---|--|
| GIUNTA REGIONALE Assessore competente in materia di agricoltura e alimentazione | Andrea Maria Antonini |
| DIPARTIMENTO SVILUPPO ECONOMICO Direzione Agricoltura e Sviluppo rurale Settore Competitività delle imprese - SDA MC | Roberto Ciccioli Ferruccio Luciani |
| DIPARTIMENTO SVILUPPO ECONOMICO Settore Transizione Digitale e Informatica | Serenella Carota Andrea Sergiacomi |
| DIPARTIMENTO POLITICHE SOCIALI, LAVORO, ISTRUZIONE E FORMAZIONE Settore Formazione Professionale, Orientamento e Aree di crisi complesse | Massimo Rocchi (sostituto: Rossella Bugatti) |
| SVEM – Sviluppo Europa Marche | Lucia Catalani |
| ATIM – Agenzia Turismo ed Internazionalizzazione Marche | Marco Bruschini |
| AMAP - Agenzia per l'Innovazione nel Settore Agroalimentare e della Pesca "Marche Agricoltura Pesca" | Valeria Belelli |
| | Paola Staffolani |
| | Lorenzo Moretti |

| | |
|--|---------------------------------------|
| DIPARTIMENTO SVILUPPO ECONOMICO Settore Turismo | Paola Marchegiani |
| DIPARTIMENTO SVILUPPO ECONOMICO Direzione attività produttive e imprese Settore Beni e attività culturali | Daniela Tisi Emy Morelli |
| DIPARTIMENTO INFRASTRUTTURE, TERRITORIO E PROTEZIONE CIVILE Direzione Ambiente e Risorse Idriche Settore Fonti energetiche, rifiuti, cave e miniere | Patrizia Giacomini |
| DIPARTIMENTO POLITICHE SOCIALI, LAVORO, ISTRUZIONE E FORMAZIONE Settore Istruzione, innovazione sociale e sport | Elisabetta Lucconi |
| DIPARTIMENTO POLITICHE SOCIALI, LAVORO, ISTRUZIONE E FORMAZIONE Direzione Politiche sociali | Paola Massaccesi |
| Agenzia Regionale Sanitaria | Fabio Filippetti Giorgio Filippini |
| Agenzia Regionale Sanitaria Prevenzione e Promozione della salute nei luoghi di vita e lavoro | Elsa Ravaglia Clizia Puglie' |
| Comitato regionale per la tutela e la valorizzazione della Dieta Mediterranea | Pamela Lattanzi |

- di stabilire che alle riunioni del tavolo possono essere invitati a partecipare soggetti esterni in relazione agli argomenti oggetto delle riunioni;
- di stabilire che il coordinamento del Tavolo è curato dal Dirigente Regione Marche competente in materia di agricoltura il quale è incaricato di provvedere con proprio atto a modifiche alla composizione del Tavolo che si rendessero necessarie;
- di stabilire, altresì, che non sono dovuti compensi per la partecipazione alle attività del citato Tavolo.

Attesta, inoltre, che dal presente decreto non deriva né può derivare un impegno di spesa a carico della Regione.

Si attesta l'avvenuta verifica dell'inesistenza di situazioni anche potenziali di conflitto di interesse ai sensi dell'art. 6bis della L. 241/1990 e s.m.i.

Il Presidente della Giunta
(*Francesco Acquaroli*)

Decreto del Presidente della Giunta Regionale del 20 maggio 2024, n. 56

Legge n. 580/1993 e s.m. e i. "Riordinamento delle Camere di commercio, industria, artigianato e agricoltura". Adempimenti inerenti la costituzione del consiglio camerale della nuova Camera di commercio, industria, artigianato e agricoltura delle Marche.

IL PRESIDENTE

omissis

DECRETA

- **Di rilevare il grado di rappresentatività** di ciascuna organizzazione imprenditoriale nell'ambito del settore, ai sensi dell'art. 9 comma 1 lettera a) del D.M. 156/2011, secondo le risultanze di cui all'allegato A), che forma parte integrante e sostanziale del presente decreto;
- **Di individuare** le organizzazioni imprenditoriali e i gruppi di organizzazioni che designano i componenti del consiglio camerale nonché il numero dei componenti che ciascuna organizzazione o ciascun appiamento designa, ai sensi dell'art. 9 comma 1 lettera b) del D.M. 156/2011, secondo le risultanze di cui all'allegato A), che forma parte integrante e sostanziale del presente decreto e sinteticamente riassunte nel seguente schema:

Settore Agricoltura - n. 2 seggi

N. 2 seggi assegnati (anche in rappresentanza delle piccole imprese) all'Appiamento costituito da: Coldiretti Marche, CIA Marche, Confagricoltura Marche, Copagri Marche

Settore Industria - n. 6 seggi

N. 6 seggi assegnati (anche in rappresentanza delle piccole imprese) all'Appiamento costituito da: Confindustria Ancona, Confindustria Pesaro Urbino, Confindustria Macerata, Confindustria Ascoli Piceno, Confindustria Fermo

Settore Artigianato - n. 5 seggi

n. 5 seggi assegnati all'appiamento costituito da: Confartigianato Ancona Pesaro-Urbino, Confartigianato Macerata, Ascoli Piceno e Fermo, CNA Ancona, CNA Pesaro - Urbino, CNA Macerata, CNA Ascoli Piceno, CNA Fermo

Settore Commercio - n. 6 seggi

n. 6 seggi assegnati (anche in rappresentanza delle piccole imprese) all'appiamento costituito da: Confcommercio Marche Centrali, Confcommercio

Pesaro-Urbino Marche Nord, Confcommercio Ascoli Piceno, Confesercenti Marche

Settore Cooperative - n. 1 seggio

n. 1 seggio assegnato all'appiamento costituito da AGCI Marche, Legacoop Marche, Confcooperative Marche

Settore Turismo - n. 2 seggi

n. 2 seggi assegnati all'appiamento costituito da: Confcommercio Marche Centrali, Confcommercio Pesaro-Urbino Marche Nord, Confcommercio Ascoli Piceno, Confesercenti Marche

Settore Trasporti e Spedizioni - n. 1 seggio

n. 1 seggio assegnato all'appiamento costituito da: Confartigianato Ancona e Pesaro - Urbino, Confartigianato Macerata, Ascoli Piceno e Fermo, Confcommercio Marche centrali, Confcommercio PU Marche Nord, Confcommercio Ascoli Piceno, CNA Ancona, CNA Pesaro e Urbino, CNA Macerata, CNA Ascoli Piceno, CNA Fermo

Settore Credito e Assicurazioni - n. 1 seggio

n. 1 seggio assegnato all'appiamento costituito da: ABI, ANIA

Settore Servizi alle imprese - n. 5 seggi

n. 5 seggi assegnati all'appiamento costituito da: Confindustria Ancona, Confindustria Pesaro Urbino, Confindustria Macerata, Confindustria Ascoli Piceno, Confindustria Fermo, Confcommercio Marche Centrali, Confcommercio Pesaro-Urbino Marche Nord, Confcommercio Ascoli Piceno, Confartigianato Ancona Pesaro-Urbino, Confartigianato Macerata, Ascoli Piceno e Fermo, CNA Ancona, CNA Pesaro-Urbino, CNA Macerata, CNA Ascoli Piceno, CNA Fermo

Altri Settori - n. 1 seggio

n. 1 seggio assegnato all'appiamento costituito da: Confcommercio Marche Centrali, Confcommercio Pesaro-Urbino Marche Nord, Confcommercio Ascoli Piceno, Confartigianato Ancona e Pesaro - Urbino, Confartigianato Macerata, Ascoli Piceno e Fermo, CNA Ancona, CNA Pesaro e Urbino, CNA Macerata, CNA Ascoli Piceno, CNA Fermo

Organizzazioni sindacali dei lavoratori - n. 1 seggio

n. 1 seggio assegnato all'appiamento costituito da: CISL MARCHE, CGIL MARCHE, UIL MARCHE

Associazioni di Tutela dei consumatori e degli utenti - n. 1 seggio

n. 1 seggio assegnato all'appiamento costituito

da: Adiconsum Marche, Federconsumatori Marche, Adoc Marche.

- **Di notificare, ai sensi dell'art. 9 comma 1 lett. d) del D.M. 156/2011 le determinazioni sopra esposte** a tutte le organizzazioni che hanno validamente effettuato la trasmissione della documentazione di cui agli articoli 2, 3 e 4 del D.M. n. 156/2011 perché provvedano ad effettuare gli adempimenti conseguenti ai sensi dell'art. 10 comma 1 del D.M. n. 156/2011, con l'avvertenza che in mancanza si procederà secondo quanto disposto dal comma 3 del medesimo art. 10;
- **Di fare presente che** ai sensi dell'art. 3 comma 2 della legge n. 580/1993 s.m.i. e dell'art. 10 comma 6 del D.M. n. 156/2011 le organizzazioni imprenditoriali, o loro raggruppamenti, ai quali sono attribuiti complessivamente per ciascun settore per cui concorrono più di due rappresentanti, ne dovranno designare almeno un terzo di genere diverso da quello degli altri;
- **Di dare atto che** avverso il presente decreto coloro che hanno interesse possono presentare ricorso al TAR, nel rispetto dei termini previsti.

Il Presidente della Giunta regionale
(Dott. Francesco Acquaroli)

ALLEGATI

Schema ripartizione seggi

AVVISO

L'allegato è consultabile nel sito:
www.norme.marche.it

Decreto del Presidente della Giunta Regionale del 20 maggio 2024, n. 57

L.R. n. 24/2021 e L.R. n. 34/1996. Nomina dell'organo di controllo monocratico della società SVEM s.r.l. – Società Sviluppo Europa Marche.

IL PRESIDENTE

omissis

DECRETA

Di nominare componente dell'organo di controllo monocratico della società SVEM s.r.l. – Società Sviluppo Europa Marche il sig. Giorgio Biagiarelli, che per le particolari doti professionali e personali è stato ritenuto idoneo e di fiducia per ricoprire tale incarico.

Il Presidente della Giunta
(Francesco Acquaroli)

Decreto del Presidente della Giunta Regionale del 23 maggio 2024, n. 58

Giudice di Pace di Macerata. Ricorso ex art. 318 in relazione all'art. 281 undecies c.p.c., R.G. 1427/2024, acquisito al prot. 0396244/2024. Affidamento incarico Avv. Francesco Comi.

Decreto del Presidente della Giunta Regionale del 23 maggio 2024, n. 59

Tribunale di Macerata – Appello Sentenza Giudice di Pace di Camerino n. 122/2023 acquisita al prot. n. 1484424 /2023 - Affidamento incarico Avv. Gabriele Giantomassi.

Decreto del Presidente della Giunta Regionale del 23 maggio 2024, n. 60

Giudice di Pace di Fermo. Ricorso ex art. 318 in relazione all'art. 281 undecies c.p.c., R.G. 268/2024, acquisito al prot. 0506253/2024. Affidamento incarico Avv. Francesco Comi.

Decreto del Presidente della Giunta Regionale del 23 maggio 2024, n. 61

Giudice di Pace di Ascoli Piceno. Ricorso ex art. 318 in relazione all'art. 281 undecies c.p.c., R.G. n. 698/2024, acquisito al prot. 0351657/2024. Affidamento incarico Avv. Francesco Comi.

Decreto del Presidente della Giunta Regionale del 23 maggio 2024, n. 62

Giudice di Pace di Jesi. Ricorso ex art. 316 e 281 decies c.p.c. acquisito al prot. n. 0399232/2024. R.G. 191/24. Affidamento incarico Avv. Francesco Comi.

Decreto del Presidente della Giunta Regionale del 23 maggio 2024, n. 63

Tribunale di Ancona – Appello Sentenza Giudice di Pace di Fabriano n. 18/2024 acquisita al prot. n. 0388993/2024 - Affidamento incarico Avv. Francesco Comi.

Decreto del Presidente della Giunta Regionale del 23 maggio 2024, n. 64

Corte di Appello di Ancona – Appello Sentenza Tribunale di Fermo n. 111/2024 acquisita al prot. n. 0181255/2024 - Affidamento incarico Avv. Francesco Comi.

AVVISO

I testi dei decreti sono consultabili
nel sito: www.norme.marche.it

**DECRETI DEI DIRIGENTI
REGIONALI**

DIREZIONE - BILANCIO, RAGIONERIA
E PARTITE FINANZIARIE

DIREZIONE – VICESEGRETERIA E CONTROLLI

Decreto del Dirigente del Settore Affari Generali, Politiche Integrate di Sicurezza ed Enti Locali del 20 maggio 2024, n. 66

D.P.R. 361/2000 – Fondazione Opera Pia Verri Bernabucci Uccellini Amurri, con sede in Belvedere Ostrense, Largo Tosi 5, codice fiscale 82002090429, iscritta in data 28/07/2010 al n. 303 del Registro Regionale Persone Giuridiche di diritto privato. Approvazione modifiche statutarie

IL DIRIGENTE

omissis

DECRETA

- di approvare le modifiche apportate allo Statuto della Fondazione Opera Pia Verri Bernabucci Uccellini Amurri, con sede in Belvedere Ostrense, Largo Tosi 5, codice fiscale 82002090429, iscritta in data 28/07/2010 al n. 303 del Registro Regionale Persone Giuridiche di diritto privato, deliberate in data 15 aprile 2024 dal Consiglio di amministrazione della suddetta Fondazione, con atto a rogito del dott.ssa Barbara Federici, notaio in Jesi, repertorio n.9480, raccolta 6754, registrato a Jesi, in data 24/04/2024 al n. 856 Serie 1T;
- di annotare nel Registro Regionale delle Persone Giuridiche l'avvenuta approvazione di tali modifiche.

Attesta, inoltre, che dal presente decreto non deriva né può derivare un impegno di spesa a carico della Regione.

Si attesta l'avvenuta verifica dell'inesistenza di situazioni anche potenziali di conflitto di interesse ai sensi dell'art. 6bis della L. 241/1990 e s.m.i.

Si attesta inoltre che dal presente atto non deriva, né può derivare, alcun impegno di spesa a carico della Regione.

Il Dirigente del Settore Affari generali,
Politiche integrate di sicurezza ed Enti
locali

(Francesco Maria Nocelli)

Decreto del Dirigente della Direzione Bilancio, Ragioneria e Partite Finanziarie del 23 maggio 2024, n. 311

Art. 48 del D.Lgs. 118/2011 – Prelevamento dal Fondo di Cassa – annualità 2024 – euro 9.706.963,10

IL DIRIGENTE

omissis

DECRETA

1. Di autorizzare, per l'annualità 2024, le variazioni in termini di cassa al Bilancio di Previsione, così come riportato nella TABELLA A parte integrante della presente deliberazione;
2. Di autorizzare, per l'annualità 2024, il prelevamento dallo stanziamento di cassa dal capitolo 2200110001, dell'importo complessivo di euro 9.706.963,10 e contestualmente integrare dell'importo complessivo di euro 9.623.759,10 gli stanziamenti di cassa dei capitoli di spesa 2130520534, 2110110173, 2150120019, 2150120028, 2090120212 e 2110220054 la cui competenza è stata già stanziata con delibera di reiscrizioni di economie n. 748/2024 e integrare dell'importo complessivo di euro 83.204,00 lo stanziamento di cassa del capitolo di spesa 2090120161 la cui competenza è stata già stanziata con delibera di reiscrizioni perenti n. 751/2024 così come riportato nell'allegata TABELLA B, parte integrante e sostanziale del presente decreto;
3. Di trasmettere al Tesoriere la TABELLA C concernente l'Allegato 8 previsto dall'articolo 10, comma 4 del decreto legislativo 118/2011, parte integrante della presente deliberazione;
4. Di trasmettere copia del presente atto all'Assemblea Legislativa delle Marche entro 10 giorni e di disporre la pubblicazione sul Bollettino Ufficiale della Regione Marche entro 15 giorni ai sensi del comma 8 dell'art. 29 della LR 31/2001.

Attesta, inoltre, che dal presente decreto non deriva né può derivare un impegno di spesa a carico della Regione.

Si attesta l'avvenuta verifica dell'inesistenza di situazioni anche potenziali di conflitto di interesse ai sensi dell'art. 6bis della L. 241/1990 e s.m.i.

La dirigente
(Monica Moretti)

ALLEGATI

TABELLA A – SPESA – variazione al Bilancio di Previsione

TABELLA B - SPESA – variazione al Bilancio Finanziario Gestionale

TABELLA C – SPESA – ALLEGATO 8

AVVISO

L'allegato è consultabile nel sito:
www.norme.marche.it

Decreto del Dirigente del Settore Entrate Tributarie e Riscossioni Coattive del 16 maggio 2024, n. 149

D.LGS. 118/2011 e ss.mm. e ii. - Accertamento entrate da ruoli esecutivi Agenzia delle Entrate-Riscossione per tariffa fitosanitaria anno 2024. Capitolo n. 1101010032 del bilancio 2024/2026, annualità 2024. Periodo riversamenti dal 01/01/2024 al 31/03/2024.

Decreto del Dirigente del Settore Entrate Tributarie e Riscossioni Coattive del 16 maggio 2024, n. 150

Accertamento entrate da ruoli esecutivi Agenzia delle Entrate-Riscossione di euro 384.705,62 nel capitolo n. 1101010001 e di euro 3.975,42 nel capitolo n. 1303030034 nonché di euro 1.186.556,16 nel capitolo n. 1101010003 e di euro 17.159,73 nel capitolo n. 1303030034. Bilancio di previsione 2024 – 2026, annualità 2024.

Decreto del Dirigente del Settore Entrate Tributarie e Riscossioni Coattive del 16 maggio 2024, n. 151

Accertamento entrate di euro 5.441.495,83 nel capitolo n. 1101010025. Bilancio di previsione 2024 – 2026, annualità 2024.

Decreto del Dirigente del Settore Entrate Tributarie e Riscossioni Coattive del 17 maggio 2024, n. 152

LR 19/07 e DGR 430/19 - concessione rateizzazione su restituzione somme

AVVISO

I testi dei decreti sono consultabili
nel sito: www.norme.marche.it

DIREZIONE - PROGRAMMAZIONE INTEGRATA
RISORSE COMUNITARIE E NAZIONALI

Decreto del Dirigente del Settore Programmazione delle Risorse Nazionali e Aiuti di Stato del 22 maggio 2024, n. 12

Delibere CIPESS n. 2/2021 e n. 24/2021 – Nomina dei componenti del Comitato di Sorveglianza del Piano Sviluppo e Coesione (PSC) della Regione Marche. Aggiornamento al Decreto Dirigenziale n. 13/PRN del 15/05/2023.

IL DIRIGENTE

omissis

DECRETA

1. di aggiornare la composizione del Comitato di Sorveglianza del Piano di Sviluppo e Coesione - PSC Marche 2000-2020, come da ultimo modificata con DD n. 13/PRN del 15/05/2023, con i seguenti nominativi:
 - o per il Dipartimento Politiche Sociali, Lavoro, Istruzione e Formazione: **Roberta MAESTRI**, Direttore di Dipartimento, nel ruolo di *componente effettivo* e **Massimo ROCCHI**, quale *componente supplente* designato;
 - o per il Dipartimento Sviluppo Economico: **Stefania BUSSOLETTI**, Direttore di Dipartimento, nel ruolo di *componente effettivo* e **Alberto PIASTRELLINI**, quale *componente supplente* designato;
2. di approvare l'Allegato A) "Riepilogo della composizione e delle nomine del Comitato di Sorveglianza del Piano di Sviluppo e Coesione (PSC) della Regione Marche", quale parte integrante e sostanziale del presente atto, in modifica dell'Allegato A) del DD n. 13/PRN del 15/05/2023;
3. di dare atto che dal presente decreto non deriva ne può derivare alcun impegno di spesa a carico del Bilancio della Regione Marche;
4. Di disporre la pubblicazione del presente atto sul BURM ai sensi della L.R. 28 luglio 2003, n. 17 e sul sito www.norme.marche.it ai sensi della DGR n. 573/2016, nonché di adempiere agli obblighi di pubblicità e trasparenza di cui al D.Lgs n. 33/2013.

Si attesta l'avvenuta verifica dell'inesistenza di situazioni anche potenziali di conflitto di interesse ai sensi dell'art. 6bis della L. 241/1990 e s.m.i.

Il dirigente
(*Simona Teoldi*)

Allegato A)

Riepilogo della composizione e delle nomine del Comitato di Sorveglianza del Piano di Sviluppo e Coesione (PSC) della Regione Marche (agg. maggio 2024)

| Ruolo e Istituzione/Ente/Organizzazione | Componente effettivo | Componente supplente |
|---|-------------------------|---|
| Presidente della Giunta Regionale Marche in qualità di Presidente del CdS PSC | Francesco ACQUAROLI | |
| Assessore regionale al Bilancio, Finanze, Demanio e Valorizzazione Patrimonio | Goffredo BRANDONI | |
| Dirigente della Direzione Programmazione integrata Risorse comunitarie e nazionali Regione Marche (Autorità responsabile del PSC Marche e responsabile dell'Autorità di Gestione FESR e FSE) | Andrea PELLEI | |
| Dirigente Settore Programmazione delle risorse nazionali e aiuti di Stato Regione Marche | Simona TEOLDI | |
| Segretario Generale e Presidente del Comitato di Coordinamento della politica regionale unitaria Regione Marche | Mario BECCHETTI | Margherita GUBINELLI |
| Rappresentante per la Presidenza del Consiglio dei Ministri – Dipartimento per le Politiche di Coesione | Laura CAVALLO | Ezia STELLA Federica DI PAOLO |
| Rappresentante per la Presidenza del Consiglio dei Ministri – Dipartimento per la Programmazione e il Coordinamento della politica economica | Simona GENOVESE | Costanza GNUCCI |
| Rappresentante per la Presidenza del Consiglio dei Ministri - Dipartimento per gli Affari regionali e le Autonomie | Giovanni VETRITTO | Claudio LAVAGNINI |
| Rappresentante per l'Agenzia per la Coesione territoriale (soppressa con DPCM 10/11/2023 con trasferimento funzioni al DPCOE) | Piergiuseppe MULAS | Lucio SECONDINO |
| Rappresentante per il Ministero delle Infrastrutture e della Mobilità sostenibili – Direzione Generale per lo Sviluppo del Territorio, la Programmazione ed i Progetti Internazionali | Maria SGARIGLIA | Fabrizio VITALE |
| Direttore del Dipartimento Avvocatura Regionale e Attività Legislativa Regione Marche | Gabriella DE BERARDINIS | Carlo TONNARELLI |
| Direttore del Dipartimento Programmazione Integrata, UE e Risorse Finanziarie, Umane e Strumentali Regione Marche | Maria DI BONAVENTURA | |
| Direttore del Dipartimento Infrastrutture Territorio e Protezione Civile | Nardo GOFFI | Ernesto Ciani |
| Direttore del Dipartimento Politiche Sociali, Lavoro, Istruzione e Formazione Regione Marche | Roberta MAESTRI | Massimo ROCCHI |
| Direttore del Dipartimento Salute Regione Marche | Antonio DRAISCI | Filippo MASERA |
| Direttore del Dipartimento Sviluppo Economico Regione Marche | Stefania BUSSOLETTI | Alberto PIASTRELLINI |
| Rappresentante del Dipartimento Amministrazione Generale, Pianificazione e Patrimonio naturale (DIAG), istituito a seguito della riorganizzazione del Ministero della Transizione Ecologica (MITE) di cui al D.P.C.M. 29 luglio 2021 n. 128 | Pietro CUCUMILE | Fabio ANNUNZIATA |
| Rappresentante per il Ministero dell'Economia e delle Finanze - Dipartimento della Ragioneria Generale dello Stato – IGRUE | Alessandro MAZZAMATI | La designazione verrà effettuata di volta in volta dall'Amministrazione |
| Consiglio delle Autonomie Locali (CAL) | Alessandro GENTILUCCI | Roberto ASCANI |
| Rappresentante del Consiglio Regionale dell'Economia e del Lavoro (CREL) | Diego MANCINELLI | Gianfranco ALLERUZZO |
| Nucleo di Valutazione regionale | | |
| Segreteria Tecnica del Comitato di Sorveglianza Piano di Sviluppo e Coesione (PSC) Regione Marche | Vincenzo SORDETTI | |

DIREZIONE - RISORSE UMANE E STRUMENTALI

Decreto del Dirigente della Direzione Risorse Umane e Strumentali del 17 maggio 2024, n. 336

EMOLUMENTI STIPENDIALI - MAGGIO 2024 - PERSONALE A TEMPO IND. E DET. COMPARTO E DIRIGENZA - SEGRETERIE PARTICOLARI GIUNTA REGIONALE - (risorse regionali e risorse assegnate) - EMOLUMENTI STIPENDIALI (capitoli partite di giro) PERSONALE IN CONVENZIONE: ERDIS – AMAP (proprio e regionale assegnato) - ARS – DIRETTORE ATIM (L.R. 35/2021 art.4 - DGR 877/2022) USR-TD ART. 3, C1 ART. 50, C.1 TER D.L. 189/2016 conv L.229/2016 ORD. 96/2020 - PERSONALE ASSEMBLEA LEGISLATIVA DELLE MARCHE: COMPARTO E DIRIGE

AVVISO

**I testi dei decreti sono consultabili
nel sito: www.norme.marche.it**

Decreto del Dirigente della Direzione Risorse Umane e Strumentali del 21 maggio 2024, n. 343

Art. 30 D.Lgs n. 165/2001. Indizione procedura di mobilità' volontaria esterna riservata ai dirigenti in posizione di comando presso la Giunta regionale per la copertura di n. 1 posto di dirigente per il Settore SUAM e Soggetto Aggregatore, nell'ambito del Dipartimento Programmazione integrata, UE e Risorse finanziarie, umane e strumentali

IL DIRIGENTE

omissis

DECRETA

- di indire, in attuazione di quanto previsto dal Piano triennale del fabbisogno del personale 2024/2026, in particolare dal Piano occupazionale anno 2024, approvato nell'ambito del PIAO con deliberazione n. 94 del 30.01.2024, una procedura di mobilità volontaria esterna riservata ai dirigenti in posizione di comando presso la Giunta regionale, ai sensi dell'articolo 30, comma 2 – bis del D.Lgs n. 165/2001, per la copertura di n. 1 posto di dirigente per il Settore SUAM e Soggetto Aggregatore, nell'ambito del Dipartimento Programmazione integrata, UE e Risorse finanziarie, umane e strumentali, secondo l'avviso di mobilità Allegato A, che forma parte integrante del presente atto e che comprende l'allegato B relativo

ai criteri di attribuzione dei punteggi e l'allegato C (declaratoria della posizione lavorativa).

Si attesta, inoltre, che dal presente decreto non deriva né può derivare un impegno di spesa a carico della Regione.

Si attesta l'avvenuta verifica dell'inesistenza di situazioni anche potenziali di conflitto di interesse ai sensi dell'art. 6bis della L. 241/1990 e s.m.i.

Il dirigente
(Daniela Del Bello)

ALLEGATI

Allegato A – Avviso di mobilità volontaria esterna riservata ai dirigenti in comando presso la Giunta regionale per la copertura di n. 1 posto di dirigente per il Settore SUAM e Soggetto Aggregatore

Allegato B – Criteri di attribuzione dei punteggi nelle procedure di mobilità volontaria esterna per il personale dell'area dirigenziale

Allegato C – declaratoria posizione lavorativa: Settore SUAM e Soggetto Aggregatore

AVVISO

**L'allegato è consultabile nel sito:
www.norme.marche.it**

Decreto del Dirigente della Direzione Risorse Umane e Strumentali del 21 maggio 2024, n. 344

Art. 30 D.Lgs n. 165/2001. Indizione procedura di mobilità' volontaria esterna per la copertura di n. 1 posto di dirigente per la Direzione Vicesegreteria e Segreteria di Giunta, nell'ambito della Segreteria Generale

IL DIRIGENTE

omissis

DECRETA

- di indire, in attuazione di quanto previsto dal Piano triennale del fabbisogno del personale 2024/2026, in particolare dal Piano occupazionale anno 2024, approvato nell'ambito del PIAO con deliberazione n. 94 del 30.01.2024, una procedura di mobilità volontaria esterna, ai sensi dell'articolo 30, comma 1 del D.Lgs n. 165/2001, per la copertura di n. 1 posto di dirigente per la Direzione Vicesegreteria e Segreteria di Giunta, nell'ambito della Segreteria Generale, secondo l'avviso di mobilità Allegato A, che forma parte integrante del presente atto e che comprende l'allegato B relativo ai criteri di attribuzione dei pun-

teggi e l'allegato C (declaratoria della posizione lavorativa).

Si attesta, inoltre, che dal presente decreto non deriva né può derivare un impegno di spesa a carico della Regione.

Si attesta l'avvenuta verifica dell'inesistenza di situazioni anche potenziali di conflitto di interesse ai sensi dell'art. 6bis della L. 241/1990 e s.m.i.

Il dirigente
(Daniela Del Bello)

ALLEGATI

Allegato A – Avviso di mobilità volontaria esterna per la copertura di n. 1 posto di dirigente per la Direzione Vicesegreteria e Segreteria di Giunta, nell'ambito della Segreteria Generale

Allegato B – Criteri di attribuzione dei punteggi nelle procedure di mobilità volontaria esterna per il personale dell'area dirigenziale

Allegato C – declaratoria posizione lavorativa: Direzione Vicesegreteria e Segreteria di Giunta

AVVISO

L'allegato è consultabile nel sito:
www.norme.marche.it

Decreto del Dirigente della Direzione Risorse Umane e Strumentali del 21 maggio 2024, n. 345

DGR n. 345 del 13.03.2023 e DGR n. 94 del 30.01.2024 - Concorso pubblico per titoli ed esami per n. 1 posto Area degli Istruttori, ex categoria C, profilo professionale C/IT "Assistente sistemi informativi e tecnologici", a tempo indeterminato e pieno. III scorrimento graduatoria e assegnazione di due idonei ai Dipartimenti.

IL DIRIGENTE

omissis

DECRETA

- di disporre, in virtù della rinuncia all'assunzione da parte di un candidato, lo scorrimento della graduatoria del concorso in oggetto, per l'assunzione del primo candidato idoneo, individuato secondo l'ordine di merito della stessa:
 - Socci Alessio;
- di indicare nel 1° luglio 2024 la relativa data di assunzione;

- di demandare a un successivo atto l'assegnazione a specifico Dipartimento della Giunta regionale del candidato di cui al punto 1;
- di stabilire che per lo stesso si procederà ad effettuare l'accertamento dei requisiti dichiarati per l'ammissione al concorso e per l'instaurazione del rapporto di pubblico impiego;
- di stabilire che il trattamento economico tabellare spettante è corrispondente a quello di cui alla Tabella G del CCNL Funzioni Locali del 16 novembre 2022, Area degli Istruttori (ex categoria C).
Allo stipendio tabellare si aggiungono l'indennità di comparto, l'indennità di vacanza contrattuale e la 13^a mensilità. Sono fatti salvi eventuali incrementi contrattuali;
- di stabilire che la spesa complessiva annua derivante dall'esecuzione del presente atto, comprensiva degli oneri a carico dell'Amministrazione e IRAP, ammonta in via presuntiva ad € 33.361,04 lordi e che la quota parte ricadente nel corrente anno di presunti € 16.687,38 trova copertura sui capitoli del bilancio regionale 2024-2026, annualità 2024, a valere sui capitoli della spesa del personale in cui il candidato verrà assegnato.
La spesa è così suddivisa:
 - € 12.072,84 per compensi;
 - € 2.980,39 per contributi obbligatori a carico ente;
 - € 587,49 per contributi TFR a carico ente;
 - € 1.046,66 per IRAP;
- di stabilire inoltre che i relativi impegni di spesa verranno assunti con successivo atto della Direzione Risorse umane e strumentali, secondo le modalità stabilite dal decreto legislativo 23 giugno 2011, n.118, in coerenza con la corretta classificazione di bilancio, in relazione alla futura allocazione delle risorse umane;
- di stabilire infine che per gli anni successivi le risorse saranno rese disponibili dalle rispettive leggi di bilancio, trattandosi di spesa obbligatoria;
- di disporre come di seguito l'assegnazione dei candidati della medesima graduatoria, dei quali con decreto n. 279 del 29/04/2024 è stata disposta l'assunzione e che hanno comunicato con note agli atti l'accettazione della stessa:
 - Carmelo Mangano viene assegnato con decorrenza 1 giugno 2024 al Dipartimento Infrastrutture, Territorio e Protezione Civile;
 - Riccardo Pierandrei viene assegnato con decorrenza 1 giugno 2024 al Dipartimento Sviluppo economico.

Si attesta l'avvenuta verifica dell'inesistenza di situazioni anche potenziali di conflitto di interesse ai sensi dell'art. 6bis della L. 241/1990 e s.m.i.

Il dirigente
(Daniela Del Bello)

Decreto del Dirigente della Direzione Risorse Umane e Strumentali del 21 maggio 2024, n. 348

Art. 30 D.Lgs n. 165/2001. Indizione procedura di mobilità volontaria esterna per la copertura di n. 1 posto di dirigente per il Settore Attività Legislativa e Consulenza giuridica nell'ambito del Dipartimento Avvocatura regionale e attività legislativa

IL DIRIGENTE

omissis

DECRETA

- di indire, in attuazione di quanto previsto dal Piano triennale del fabbisogno del personale 2024/2026, in particolare dal Piano occupazionale anno 2024, approvato nell'ambito del PIAO con deliberazione n. 94 del 30.01.2024, una procedura di mobilità volontaria esterna, ai sensi dell'articolo 30, comma 1 del D.Lgs n. 165/2001, per la copertura di n. 1 posto di dirigente per il Settore Attività Legislativa e consulenza giuridica, nell'ambito del Dipartimento Avvocatura regionale e attività Legislativa, secondo l'avviso di mobilità Allegato A, che forma parte integrante del presente atto e che comprende l'allegato B relativo ai criteri di attribuzione dei punteggi e l'allegato C (declaratoria della posizione lavorativa).

Si attesta, inoltre, che dal presente decreto non deriva né può derivare un impegno di spesa a carico della Regione.

Si attesta l'avvenuta verifica dell'inesistenza di situazioni anche potenziali di conflitto di interesse ai sensi dell'art. 6bis della L. 241/1990 e s.m.i.

Il dirigente
(Daniela Del Bello)

ALLEGATI

Allegato A – Avviso di mobilità volontaria esterna per la copertura di n. 1 posto di dirigente per il Settore Attività Legislativa e Consulenza giuridica

Allegato B – Criteri di attribuzione dei punteggi nelle procedure di mobilità volontaria esterna per il personale dell'area dirigenziale

Allegato C – declaratoria posizione lavorativa: Settore Attività Legislativa e Consulenza giuridica

AVVISO

L'allegato è consultabile nel sito:

www.norme.marche.it

Decreto del Dirigente della Direzione Risorse Umane e Strumentali del 22 maggio 2024, n. 360

Approvazione dello schema di avviso di selezione pubblica per l'affidamento dell'incarico esterno per la figura di Consigliere/a di Fiducia della Regione Marche, dell'Assemblea legislativa e degli Enti dipendenti.

IL DIRIGENTE

omissis

DECRETA

- di approvare lo schema di avviso di selezione pubblica per l'affidamento dell'incarico esterno per la figura di Consigliere/a di Fiducia della Regione Marche, dell'Assemblea legislativa e degli Enti dipendenti, di cui all'Allegato "A", parte integrante del presente atto;
- di stabilire che la domanda di ammissione alla selezione dovrà essere trasmessa dal/la candidato/a mediante la piattaforma CohesionworkPa attraverso il seguente link: <https://cohesionworkpa.regione.marche.it>, a partire dal giorno 30/05/2024 ed entro le ore 13,00 del giorno 28/06/2024;
- di stabilire che il termine di 30 giorni per la presentazione delle domande decorre dal giorno della pubblicazione dell'avviso, allegato al presente decreto, sul sito web della Regione Marche: <https://www.regione.marche.it/Entra-in-Regione/Avvisi-Pubblici>, sui siti istituzionali dell'Assemblea legislativa, degli enti dipendenti e sulla sezione News e Focus intranet point
- il presente atto viene pubblicato per estremi sul Bollettino Ufficiale della Regione Marche (BUR).

I relativi impegni di spesa verranno assunti con succes-

sivo atto della Direzione Risorse Umane e Strumentali, secondo le modalità stabilite dal decreto legislativo 23 giugno 2011, n.118, in coerenza con la corretta classificazione di bilancio.

Si attesta l'avvenuta verifica dell'inesistenza di situazioni anche potenziali di conflitto di interesse ai sensi dell'art. 6bis della L. 241/1990 e s.m.i.

Il dirigente
(Daniela Del Bello)

Allegato A

Avviso pubblico per l'affidamento dell'incarico di consigliera/e di fiducia della Regione Marche, Assemblea legislativa ed enti dipendenti

Premesso che il Piano delle azioni positive adottato con delibera di Giunta regionale n.94 del 30/01/2024 di approvazione del Piano relativo alle annualità 2024-2026 prevedeva la nomina della consigliera di fiducia tenendo conto delle linee guida e direttive che promuovono tale figura sopraelencata

Art. 1 Oggetto

E' indetta una selezione pubblica per l'individuazione mediante procedura comparativa finalizzata alla stipula di un contratto di incarico di collaborazione esterna, senza alcun vincolo di subordinazione, per lo svolgimento delle funzioni di Consigliera/e di Fiducia della Regione Marche, dell'Assemblea Legislativa e degli Enti Dipendenti.

Art. 2 Funzioni, compiti

L'organo preposto svolge attività di consulenza e assistenza a favore di coloro che lamentano comportamenti discriminatori, disparitari e/o vessatori che possono configurare molestia o *mobbing* e comunque lesivi della loro dignità e libertà personale nell'ambiente di lavoro.

La/Il Consigliera/e di Fiducia svolge, altresì, una funzione di prevenzione del disagio nell'ambiente lavorativo regionale, rilevando problemi e criticità, monitorando eventuali situazioni di rischio di cui sia venuta/o a conoscenza anche indirettamente e proponendo idonee azioni di contrasto e soluzioni organizzative.

Tale organo, figura istituzionale di rete, propositiva nel farsi conoscere in modo chiaro ed appropriato all'interno dell'amministrazione, può accedere agli atti e ai documenti dell'amministrazione e avvalersi della collaborazione dei diversi soggetti che, nell'ambito dell'amministrazione stessa, sono istituzionalmente tenuti a tutelare il benessere, la dignità e la salute dei lavoratori e delle lavoratrici

La/Il Consigliera/e, nello svolgimento dei propri compiti, opera in piena autonomia e riservatezza, secondo le modalità ritenute dalla/o stessa/o più opportune, senza alcun vincolo di subordinazione nei confronti della Regione del Marche, dell'Assemblea Legislativa e degli enti dipendenti.

In particolare, al fine di adempiere adeguatamente ai compiti affidati deve garantire:

- reperibilità telefonica e via e-mail per due giorni lavorativi della settimana fino a un max di 6 ore settimanali retribuibili, con un calendario da concordare successivamente;
- una presenza di due giornate al mese, per n.6 ore per ciascuna giornata, da articolarsi secondo la disponibilità necessaria al fine di garantire il ricevimento e l'ascolto nonché la soluzione dei casi che le verranno prospettati presso le sedi della Regione e degli enti dipendenti secondo le necessità;
- nel caso in cui non fosse richiesta la disponibilità della Consigliera da parte del personale, la stessa si renderà disponibile con i Cug alla realizzazione di eventi

formativi ed informativi fino al raggiungimento delle ore massime previste dal presente avviso

Considerate le ore annuali previste tra reperibilità e presenza il compenso massimo attribuibile è pari a euro 18.000,00 annui lordi corrispondenti ad una tariffa oraria pari a 45,00 euro lordi, per un massimo di 400 ore annue.

Inoltre, qualora richiesto dai/dalle dipendenti e previa raccolta del consenso del personale interessato la/il Consigliera/e di Fiducia può prestare assistenza in modalità telematica utilizzando applicativi ad hoc o altri strumenti telematici concordati con gli interessati.

La/Il Consigliera/e di Fiducia agisce in raccordo con i Comitati Unici di Garanzia per le pari opportunità per la valorizzazione del benessere di chi lavora e contro le discriminazioni (CUG), con la/il Consigliere/a di parità regionale e partecipa, se invitata/o, alle riunioni con funzione propositiva, senza diritto di voto.

La/Il Consigliera/e di Fiducia deve stabilire con i soggetti interessati il calendario delle presenze e delle sedi di ricevimento.

Collabora con il CUG nella realizzazione di azioni opportune volte a promuovere un clima organizzativo idoneo ad assicurare le pari dignità e libertà delle persone all'interno dell'amministrazione regionale, nonché partecipa attivamente alle iniziative di informazione e formazione promosse dallo stesso sui temi di disparità e discriminazione.

La/Il Consigliera/e, in collaborazione con il CUG, deve assicurare la realizzazione di almeno una iniziativa formativa/informativa annuale rivolta al personale regionale e degli enti dipendenti.

La/il Consigliera/e di Fiducia presenta trimestralmente/ una relazione, e comunque ogni qual volta lo reputi opportuno, senza alcun riferimento a dati identificativi personali, sulla propria attività, anche di monitoraggio, da trasmettere al CUG della regione Marche, ai CUG degli enti dipendenti, ai dirigenti delle strutture competenti in materia di personale Giunta e Consiglio, alla consigliera regionale di parità e infine ai/alle responsabili degli enti dipendenti.

La/Il Consigliera/e di Fiducia si impegna a svolgere il proprio incarico professionale a favore della regione Marche, dell'Assemblea Legislativa e dei seguenti Enti, Agenzie, Aziende ed Organismi regionali: ARS, AMAP, ARPAM, ERDIS, ERAP e ATIM, tramite sottoscrizione di specifico contratto di collaborazione professionale. In tal senso, ciascun Ente, procederà a instaurare un regolare rapporto di collaborazione attraverso la stipula di un contratto, compartecipando alla spesa con propri fondi.

Art. 3

Nomina e durata dell'incarico

La nomina a Consigliera/e di Fiducia è disposta con decreto del Segretario della Giunta regionale sentito il Comitato Unico di Garanzia per le pari opportunità, la valorizzazione del benessere di chi lavora e contro le discriminazioni (CUG).

L'incarico ha durata di tre anni dalla data di sottoscrizione del contratto di collaborazione; in via eccezionale, al fine di garantire la continuità del servizio, l'incarico potrà essere prorogato per un periodo adeguato sino alla nomina del successore.

Art. 4

Trattamento economico

In particolare, al fine di adempiere adeguatamente ai compiti affidati, per la Regione Marche e per gli Enti dipendenti la/il Consigliera/e deve garantire, oltre alla reperibilità telefonica e via e-mail su due giorni lavorativi della settimana per un max di 6 ore settimanali retribuibili, con un calendario da concordare successivamente; una presenza minima di almeno due

giornate al mese, articolata con appuntamenti sia al mattino che al pomeriggio per 6 ore, secondo la disponibilità necessaria al fine di garantire il ricevimento e l'ascolto nonché la soluzione dei casi che le verranno prospettati presso le sedi della Regione e degli Enti dipendenti secondo le necessità.

Considerate le ore annuali previste tra reperibilità e presenza il compenso massimo attribuibile è pari a euro 18.000,00 annui lordi, per una tariffa oraria di euro 45,00 lordi, Tale compenso è corrisposto in rate trimestrali posticipate e viene liquidato dietro presentazione di una relazione e rispettiva nota o parcella sull'attività svolta, come indicato all'articolo 3.

Art. 5 Requisiti

Alla procedura di valutazione comparativa per titoli e colloquio, potranno partecipare le candidate/i in possesso, alla data di scadenza per la presentazione delle domande dei seguenti requisiti, a pena di inammissibilità:

1. essere maggiorenni;
2. possedere la cittadinanza italiana ovvero di uno degli Stati membri dell'Unione Europea. Possono altresì presentare domanda i familiari dei cittadini italiani non aventi la cittadinanza di uno Stato membro dell'Unione Europea, che siano tuttavia titolari del diritto di soggiorno o del diritto di soggiorno permanente; i cittadini di Paesi terzi che siano titolari dello status di rifugiato ovvero dello status di protezione sussidiaria;
3. aver ottemperato alle disposizioni di legge sul reclutamento militare, laddove espressamente previste;
4. godere dei diritti civili e politici;
5. non essere incorsi in provvedimenti di destituzione, dispensa o licenziamento dall'impiego presso una Pubblica Amministrazione ai sensi dell'art. 2, comma 3, del D.P.R. 9/5/1994 e art. 55-quater del D.Lgs. n. 165/2001;
6. non essere stati dichiarati decaduti da un impiego ai sensi dell'art. 127, comma 1, lettera d) del T.U. delle disposizioni concernenti lo statuto degli impiegati civili dello stato di cui al D.P.R. 10/1/1957, n. 3;
7. non avere condanne penali definitive o provvedimenti definitivi del Tribunale che possano impedire, secondo la normativa vigente, l'instaurarsi del rapporto di pubblico impiego, per le quali non sia intervenuta la riabilitazione. A tale riguardo si precisa che la sentenza emessa ai sensi dell'art. 444 c.p.p. (c.d. patteggiamento) è equiparata ad una pronuncia di condanna in applicazione dell'art. 445, comma 1, c.p.p.;
8. nel caso in cui si presenti un dipendente di Pubblica Amministrazione diversa dalla Regione Marche o di enti dipendenti l'assunzione dell'incarico conferito deve avvenire previa autorizzazione da parte dell'Ente ai sensi dell'art 53 del D. Lgs. n. 165/2001.

Per l'ammissione alla procedura di valutazione comparativa sono altresì richiesti i seguenti requisiti specifici a pena di inammissibilità:

- a. Diploma laurea vecchio ordinamento o specialistica magistrale o a ciclo unico rilasciato da Università in materie giuridiche, sociologiche, psicologiche

- b. diplomi di laurea equipollenti per legge ed equiparati ai sensi del DM MIUR del 09/07/2009 (recante equiparazioni tra lauree di vecchio ordinamento, lauree specialistiche e lauree magistrali);
- c. Esperienza postlaurea almeno quinquennale maturata a livello nazionale o internazionale nelle tematiche relative alle discriminazioni, mobbing, molestie, ed in particolare dell'organizzazione, formazione e consulenza nell'ambito del rapporto di lavoro e del disagio lavorativo.

Per i titoli di studio conseguiti all'estero si applica quanto previsto dall'art. 38, comma 3, del D. Lgs. n. 165/2001. La/Il candidata/o in possesso di titolo di studio estero può presentare domanda di partecipazione alla selezione in attesa del riconoscimento del titolo di studio, che dovrà essere comunque posseduto al momento dell'eventuale incarico. La richiesta di riconoscimento deve essere presentata al Dipartimento Funzione Pubblica e al Ministero dell'Istruzione dell'Università e della Ricerca, entro la data di scadenza del presente avviso. Il riconoscimento o la richiesta di riconoscimento del titolo di studio estero devono essere allegati alla domanda di partecipazione con le modalità indicate per la domanda di partecipazione stessa di cui al punto successivo.

In alternativa il candidato potrà produrre il riconoscimento accademico, ai sensi del citato articolo 38, comma 3.2.

La sussistenza di detti requisiti deve essere adeguatamente documentata nel curriculum vitae.

Tutti i requisiti richiesti devono essere posseduti, pena esclusione, alla data di scadenza del termine per la presentazione delle domande.

Non possono partecipare alla selezione:

- le/i dipendenti della Regione Marche dell'Assemblea Legislativa e degli enti dipendenti;
- coloro che hanno cause pendenti o controversie di qualsiasi natura in essere con la Regione Marche, con l'Assemblea Legislativa o con gli enti dipendenti, coloro che hanno già un contratto di collaborazione con la regione o gli enti dipendenti.

Art. 6

Modalità e termini di presentazione della domanda

La/il candidata/o dovrà procedere alla compilazione del modulo di domanda, utilizzando il sistema informativo regione Marche

cohesionworkpa.regione.marche.it

e allegare il curriculum vitae in formato europeo debitamente sottoscritto e documento di identità in corso di validità.

La domanda, redatta nell'apposito modulo, dovrà essere corredata da curriculum vitae in formato europeo, debitamente datato e sottoscritto, contenente tutte le indicazioni utili in relazione ai requisiti richiesti e non superare le 5/6 pg.

In assenza dei documenti richiesti non si procederà alla valutazione.

La/il candidata/o è responsabile per dichiarazioni, in tutto o in parte, non rispondenti al vero ai sensi dell'art. 76 D.P.R. n. 445/2000.

La domanda di ammissione alla selezione dovrà essere trasmessa dalla/dal candidata/o mediante la piattaforma CohesionworkPa attraverso il seguente link

<https://cohesionworkpa.regione.marche.it>

Dopo essersi autenticati con Spid, selezionare dal menù Crea Documento, cercare il modulo



CONSMAR - Consigliera/e di fiducia della Regione Marche e compilarlo a partire dal giorno 30 maggio 2024 ed entro le ore 13:00 del giorno 28 giugno 2024

Sono considerate irricevibili le domande trasmesse prima del termine di apertura dell'avviso o oltre il termine di scadenza del medesimo. Saranno escluse altresì anche le domande presentate con modalità diverse da quella sopra indicata.

La data di presentazione della domanda di partecipazione all'avviso è certificata dal sistema informatico che, allo scadere del termine utile per la presentazione, non consente più l'accesso e l'invio della domanda. Il sistema informatico rilascia il numero identificativo e la ricevuta di avvenuta iscrizione all'avviso che il candidato deve stampare e presentare all'atto dell'identificazione. È onere del candidato verificare che il sistema abbia generato la ricevuta completa di segnatura di protocollo (e che la domanda generata non sia rimasta nella sezione di menu denominata "documenti da evadere"). Tale ricevuta va scaricata dalla voce storico documenti.

L'Amministrazione non assume alcuna responsabilità per la mancata ricezione di comunicazione dipendente da cause tecniche non imputabili ai sistemi della Regione Marche, ma ai gestori PEC della/del candidata/o o per errori nell'utilizzo dei canali telematici imputabili alla/al candidata/o; né per mancata o tardiva comunicazione del cambiamento degli indirizzi indicati nella domanda.

Art. 7

Commissione esaminatrice

La Commissione esaminatrice è composta da 3 componenti di cui un/una componente con funzioni di Presidente scelti tra i dirigenti della Regione Marche e Enti dipendenti e due componenti scelti tra il CUG della Regione Marche e i/le funzionari/e degli enti dipendenti, oltre un/una segretario/a verbalizzante e sarà rispettato il principio di parità di genere, in conformità all'art. 57, c. 1 lett. a), del D.Lgs. n. 165/2001.

La Commissione esaminatrice è nominata con Decreto della Direzione Risorse umane e strumentali.

La Commissione esaminatrice provvederà:

- a. ad attribuire alle/ai candidate/i ammesse/i un punteggio secondo i criteri di valutazione dei titoli di cui al punto successivo;
- b. ad effettuare il colloquio sulle competenze alle/ai candidate/i ammesse/i con relativa assegnazione di un punteggio secondo quanto previsto al punto successivo.

Art. 8**Modalità di selezione e valutazione**

La selezione, da parte della Commissione esaminatrice, avviene tramite l'esame dei curricula presentati dai candidati (prima fase) e un successivo colloquio diretto ad accertare l'attitudine personale allo svolgimento dell'incarico (seconda fase).

Per la valutazione la Commissione esaminatrice avrà a disposizione 100 punti così ripartiti:

- 80 punti max per i titoli e curriculum vitae (prima fase);
- 20 punti max per il colloquio (seconda fase).

Art. 9**Valutazione curriculare**

I titoli valutabili sono:

- curriculum formativo e dell'attività svolta;
- pubblicazioni, docenze, consulenze, progetti o corsi purché attinenti all'incarico da ricoprire, iscrizione a relativi albi, attività documentata oltre i 5 anni richiesti.

Per la valutazione dei titoli (prima fase) la Commissione assegnerà:

- fino ad un massimo di 20 punti per titoli conseguiti a seguito della partecipazione a corsi di perfezionamento post laurea per Consigliere/a di Fiducia e/o Consigliera di parità; per master di livello universitario su tematiche afferenti le funzioni assegnate dalla normativa alla figura di Consigliera/e di Fiducia, con particolare riguardo alla prevenzione e al contrasto alle discriminazioni, alle molestie e al mobbing; per ulteriori diplomi di laurea vecchio ordinamento o specialistica magistrale inerenti le discipline sociologiche, giuridiche, psicologiche;
- fino ad un massimo di 40 punti per aver ricoperto il ruolo di Consigliera/e di Fiducia presso Amministrazioni pubbliche e /o ruolo in esperienze assimilabili nelle aziende private; per esperienza in materie relative a tecniche di ascolto e/o mediazione dei conflitti acquisita mediante corsi di specializzazione/formazione; per attività di sportello di ascolto o di mediazione documentata dal curriculum vitae;
- fino ad un massimo di 10 punti per l'iscrizione ad albo professionale o abilitazione professionale attinenti le lauree richieste;
- fino ad un massimo di 10 punti per pubblicazioni, docenze, consulenze, progetti o corsi purché attinenti all'incarico da ricoprire.

Art. 10**Colloquio orale**

Il colloquio (seconda fase) sarà finalizzato a completare il quadro professionale e ad evidenziare la concreta idoneità alla funzione nonché ulteriori conoscenze, capacità e contributi della/del candidata/o in attività pertinenti a quelle previste per lo svolgimento dell'incarico.

La data e il luogo del colloquio verranno comunicati almeno 10 giorni lavorativi prima del colloquio stesso, mediante pubblicazione di avviso nel sito istituzionale della Giunta regionale

<https://www.regione.marche.it/Entra-in-Regione/Avvisi-Pubblici> e nei siti istituzionali dell'Assemblea legislativa e degli enti dipendenti.

La procedura selettiva sarà approvata dalla Dirigente delle Risorse Umane sulla base della graduatoria di merito fornita dalla somma di punteggi dei titoli e del colloquio orale predisposta dalla Commissione prevista all'art.7.

La procedura selettiva darà luogo alla graduatoria di merito ed è finalizzata all'individuazione della/del candidata/o più idonea/o e rimarrà aperta per tutta la durata dell'incarico.

L'esito finale della procedura comparativa sarà reso pubblico sul sito internet istituzionale di Regione Marche, dell'assemblea legislativa e degli enti dipendenti.

Art. 11 Ulteriori disposizioni

Relativamente alle modalità e allo svolgimento della selezione, si seguiranno, per tutto quanto non espressamente previsto dal presente avviso, la normativa regionale e in via residuale quella statale in materia.

Ai sensi dell'art. 35, comma 3, lett c), del D.Lgs. 165/2001, è garantita pari opportunità tra uomini e donne per l'accesso all'incarico, tenuto conto della Risoluzione del Parlamento Europeo numero A3-004394 del 11/02/1994, sulla designazione di un consigliere nelle imprese per le molestie.

L'amministrazione regionale si riserva in ogni momento della procedura selettiva la facoltà di procedere alla verifica delle dichiarazioni presentate dai/dalle candidati/e.

Ferme restando le sanzioni penali previste dall'art. 76 del D.P.R. del 28/12/2000, n. 445, qualora da controlli emerga la non veridicità della dichiarazione resa dalla/dal candidata/o, ai sensi dell'art. 75 del citato D.P.R. n. 445/2000, il medesimo decade dai benefici eventualmente conseguenti al provvedimento emanato sulla base della dichiarazione non veritiera.

La partecipazione alla selezione obbliga le/i candidate/i all'accettazione di tutte le disposizioni del presente avviso.

Il testo integrale dell'avviso e del modulo da utilizzare per la compilazione della domanda di ammissione, saranno disponibili nel sito *web* della Giunta regionale <https://www.regione.marche.it/Entra-in-Regione/Avvisi-Pubblici>, sui siti istituzionali dell'Assemblea legislativa e degli enti dipendenti e infine nella sezione point news e focus.

Art. 12 Formalizzazione del rapporto

Entro la data, a tal fine comunicata, dalla competente struttura regionale in materia di personale, il/la candidato/a vincitore deve sottoscrivere un contratto di collaborazione esterna.

Il/La candidato/a che, senza giustificato motivo, non rispetti i termini di cui sopra, si considera rinunciatario e subentra il/la candidato/a idoneo che immediatamente segue nell'ordine di graduatoria

Art. 13 Revoca dell'incarico

La/il Consiglieria/e di fiducia può essere revocata/o con provvedimento motivato su proposta dei/delle dirigenti delle strutture in materia di personale e/o dei CUG, nei casi di gravi inadempienze, omissioni, ritardi o violazioni agli obblighi di imparzialità, correttezza e riservatezza, nell'esercizio dei propri compiti.

Nell'ipotesi di revoca ovvero di rinuncia da parte del candidato vincitore si procederà allo scorrimento della graduatoria di merito.

Art. 14

Informativa sul trattamento dei dati personali

Ai sensi dell'art. 13 del Regolamento 2016/679/UE, noto come GDPR (General Data Protection Regulation) "ogni persona ha diritto alla protezione dei dati di carattere personale che la riguardano" si informa che i trattamenti di dati personali sono improntati ai principi di correttezza, liceità e trasparenza, tutelando la riservatezza dell'interessato e i suoi diritti.

Il Responsabile della protezione dei dati ha sede in via Gentile da Fabriano n. 9 – 60125 Ancona; rpd@regione.marche.it

Il Delegato del titolare al trattamento di tali dati, ai sensi della DGR 1504/2018 pubblicata sul BUR n. 104 del 23/11/2018, è il dirigente pro tempore della Direzione Risorse Umane e Strumentali della Giunta Regione Marche con sede Via Gentile da Fabriano n. 2/4- 60125 Ancona; direzione.risorseumanestrumentali@regione.marche.it.

Si informano le/i candidate/i che il trattamento dei dati personali da esse/i forniti in sede di partecipazione alla selezione in oggetto o comunque acquisiti a tal fine dalla Regione Marche, è finalizzato unicamente all'espletamento della procedura stessa ed avverrà con l'utilizzo di procedure prevalentemente informatizzate, nei modi e nei limiti necessari per perseguire la predetta finalità.

La base giuridica del trattamento (ai sensi degli articoli 6 e/o 9 del Regolamento 2016/679/UE) è costituita dagli artt. 80 e 85 D. Lgs. 18 aprile 2016, n. 50 e 71 DPR 28 dicembre 2000, n. 445.

Il conferimento di tali dati è necessario per valutare i requisiti di partecipazione ed il possesso dei titoli. La loro mancata indicazione può precludere tale valutazione e, conseguentemente, la partecipazione alla selezione.

La graduatoria sarà pubblicata secondo i termini previsti dalla normativa vigente. Non sono previste comunicazioni a terzi se non per ottemperare ad eventuali richieste degli organi giudiziari e di controllo e nei casi espressamente previsti dal diritto nazionale o dell'Unione Europea.

I dati raccolti saranno conservati per il tempo necessario alla definizione della procedura di selezione e secondo quanto previsto dalla normativa vigente.

Alle/i candidate/i competono i diritti previsti dal Regolamento 2016/679/UE e, in particolare, il diritto a chiedere al delegato al trattamento dei dati l'accesso ai dati medesimi, la rettifica, l'integrazione o, ricorrendone gli estremi, la cancellazione o la limitazione del trattamento, ovvero l'opposizione al loro trattamento. Le/i candidate/i possono, altresì, contattare il Responsabile della Protezione dei dati personali presso la Regione Marche, Daniela del Bello con sede a Ancona Via Gentile da Fabriano n. 2/4, per tutte le questioni relative al trattamento dei loro dati. La casella pec, a cui potranno rivolgersi per le questioni relative ai trattamenti di dati che li riguardano è: **regione.marche.risorseumanestrumentali@emarche.it**

Art. 15

Contatti

Per avere chiarimenti ulteriori sul presente avviso è possibile telefonare al EQ: "Controllo strategico e politiche di genere e parità"- tel: 071/8064473-071/8064298 o scrivere ai seguenti indirizzi di posta elettronica tiziana.giacchetta@regione.marche e serena.pongetti@regione.marche.it

Decreto del Dirigente della Direzione Risorse Umane e Strumentali del 22 maggio 2024, n. 362

Art. 30 D.Lgs n. 165/2001. Proroga dei termini per la presentazione delle domande relative alle procedure di mobilità volontaria esterna indette con decreti nn. 272-274-275-276 del 23.04.2024”.

AVVISO

I testi dei decreti sono consultabili
nel sito: www.norme.marche.it

Decreto del Dirigente del Settore Provveditorato ed Economato del 21 maggio 2024, n. 367

Decisione a contrarre per l'affidamento diretto, in modalità di accordo quadro, della fornitura di articoli di ferramenta e materiali per piccole manutenzioni edili ed altre esigenze operative, ai sensi dell'art. 50 co. 1 lett. b) e art. 59 del D.Lgs. 36/2023

AVVISO

I testi dei decreti sono consultabili
nel sito: www.norme.marche.it

DIPARTIMENTO – INFRASTRUTTURE,
TERRITORIO E PROTEZIONE CIVILE

Decreto del Dirigente del Settore Gestione del Patrimonio Immobiliare del 16 maggio 2024, n. 82

Cancellazione del residuo perente per insussistenza del debito ed accertamento della relativa economia di spesa di € 22.488,31 sul conto del patrimonio – esercizio 2024 - capitolo originario 10302403 residuo 987/2011.

AVVISO

I testi dei decreti sono consultabili
nel sito: www.norme.marche.it

DIREZIONE – AMBIENTE E RISORSE IDRICHE

Decreto del Dirigente della Direzione Ambiente e Risorse Idriche del 21 maggio 2024, n. 44

Art. 50, comma 1 lett. b) del d.lgs. n. 36/2023 – Procedura di affidamento diretto della fornitura di un drone idrografico con sensore

multibeam completo di software di gestione crociere/dati a bordo e remoto per la navigazione ed il trattamento dei dati batimetrici. CUP B31J24000190002 - CIG B12CB32495. Prenotazione impegno di spesa € 139.230,00 (IVA esclusa) capitolo 2090120220 bilancio di previsione 2024-2026, annualità 2024.

Decreto del Dirigente della Direzione Ambiente e Risorse Idriche del 23 maggio 2024, n. 45

Art. 50, comma 1 lett. b) del d.lgs. n. 36/2023 – Procedura per affidamento diretto del servizio di assistenza e consulenza per l'acquisizione di permessi, autorizzazioni e nulla osta per poter permettere il volo dei droni utilizzati per il monitoraggio della costa marchigiana importo € 3.416,00 (IVA inclusa) capitolo 2090110071 bilancio di previsione 2024-2026, annualità 2024 – CIG B1837E0E1A.

AVVISO

I testi dei decreti sono consultabili
nel sito: www.norme.marche.it

Decreto del Dirigente del Settore Fonti Energetiche, Rifiuti, Cave e Miniere del 20 maggio 2024, n. 155

DDS n. 470/FRC del 22/12/2023 “DGR n. 639 del 15/05/2023 – DDS n. 291/FRC del 04/08/2023 – Bando a favore delle famiglie per investimenti in materia di risparmio energetico e produzione di energia da fonti rinnovabili. Approvazione ammissione e concessione definitiva, revoche contributo e registrazione economie € 209.995,90 Capitolo 2170120058, annualità 2024 del bilancio di previsione 2024/2026.

AVVISO

I testi dei decreti sono consultabili
nel sito: www.norme.marche.it

Decreto del Dirigente del Settore Valutazioni e Autorizzazioni Ambientali del 17 maggio 2024, n. 101

D.lgs. n. 152/06, art. 109 – DM 173/2016 - L. 241/90. Progetto: “Intervento di dragaggio dell'imboccatura portuale con movimentazione dei sedimenti in area contigua” Proponente: Comune di Porto San Giorgio (FM). Archiviazione del procedimento per il rilascio dell'autorizzazione alla movimentazione di sedimenti portuali in aree contigue ex punto 3.4. dell'All. Tecnico al DM 173/2016.

IL DIRIGENTE

omissis

DECRETA

DI ARCHIVIARE, per le motivazioni riportate nel documento istruttorio, il procedimento per il rilascio dell'autorizzazione alla movimentazione di sedimenti portuali in aree contigue di cui al punto 3.4 dell'Allegato Tecnico al DM 173/2016 per il progetto "Intervento di dragaggio dell'imboccatura portuale con movimentazione dei sedimenti in area contigua" proposto dal Comune di Porto San Giorgio.

DI INVIARE copia integrale del presente atto al Comune di Porto San Giorgio, alla Capitaneria di Porto di Porto San Giorgio, alla Provincia di Fermo, all'AR-PAM Area Vasta Sud – Servizio Territoriale di Fermo, all'AST di Fermo e al Dipartimento Infrastrutture, Territorio e Protezione Civile, alla Direzione Ambiente e Risorse Idriche e alla Direzione Attività Produttive e Imprese della Regione Marche.

DI PUBBLICARE copia per estratto del presente provvedimento sul Bollettino Ufficiale telematico della Regione Marche e copia in forma integrale sul sito www.norme.marche.it nonché sul sito istituzionale di questa autorità competente nella sezione dedicata alle autorizzazioni mare https://www.regione.marche.it/Regione-Utile/Ambiente/Valutazioni-e-Autorizzazioni-Ambientali/Autorizzazioni-mare#20322_Ricerca-Procedimenti (M00225 e M00223)

DI RAPPRESENTARE ai sensi dell'art. 3, comma 4, della L. n. 241/1990, che contro il presente provvedimento può essere proposto il ricorso giurisdizionale al Tribunale Amministrativo Regionale entro 60 giorni dalla conoscenza dello stesso, ai sensi e per gli effetti dell'art. 29 del Codice del processo amministrativo di cui al D.lgs. n. 104/2010; contro il medesimo atto è ammessa, entro centoventi giorni dalla sua piena conoscenza, la presentazione del ricorso straordinario al Capo dello Stato ai sensi del D.P.R. n. 1199/1971

Si attesta che dal presente decreto non deriva né può derivare un impegno di spesa a carico della Regione.

Si attesta l'avvenuta verifica dell'inesistenza di situazioni anche potenziali di conflitto di interesse ai sensi dell'art. 6bis della L. 241/1990 e s.m.i.

Il dirigente
Roberto Ciccioli

Decreto del Dirigente del Settore Valutazioni e Autorizzazioni Ambientali del 21 maggio 2024, n. 102

DGR 1194 del 18/12/2023 – Bando per l'erogazione di contributi ministeriali a favore di Comuni e Unioni dei Comuni per la realizzazione di apposita segnaletica informativa e stradale con cui delimitare le zone urbane sottoposte a misure e provvedimenti per la riduzione del rischio di superamento dei valori limite di concentrazione degli inquinanti, come riportato nella scheda intervento n. 4 parte integrante e sostanziale del Decr. Dirett. MASE n. 213-V – NOMINA COMMISSIONE GIUDICATRICE DI CUI

Decreto del Dirigente del Settore Valutazioni e Autorizzazioni Ambientali del 21 maggio 2024, n. 103

D. Lgs. n. 152/2006, art. 29 octies, comma 3, lett. a), b) – D.G.R. n. 774 del 24/6/2019 – Decreto n. 139 del 03/07/2019. Gestore: Società Agricola Livelli di Livelli Alessio e C. s.s. – Contrada Sant' Andrea 9, Apiro (MC). Riesame dell'autorizzazione integrata ambientale.

AVVISO

**I testi dei decreti sono consultabili
nel sito: www.norme.marche.it**

DIREZIONE – PROTEZIONE CIVILE E
SICUREZZA DEL TERRITORIO

Decreto del Dirigente della Direzione Protezione Civile e Sicurezza del Territorio del 22 maggio 2024, n. 222

L.R. n. 32/2001, articolo 3 comma 3bis, lett. b) - art. 12 del D.Lgs. n. 1/2018. Approvazione graduatoria temporanea a seguito di avviso di manifestazione di interesse per la concessione di contributi finalizzati all'aggiornamento/re-dazione dei Piani Comunali di Protezione Civile - annualità 2024-2025-2026.

IL DIRIGENTE

omissis

DECRETA

1. di approvare, in esecuzione della DGR n. 343 del 11 marzo 2024, la graduatoria temporanea dei Comuni (suddivisa nelle tre fasce di cui all'Allegato 1) – Criteri, della citata DGR) che hanno presentato domanda a seguito di avviso di manifestazione di interesse - Allegato A, che costituisce parte integrante e sostanziale del presente atto;
2. di stabilire che con successivo Decreto verrà liquidato ed erogato ai comuni Beneficiari il contributo come anticipazione, in unica soluzione;
3. che la liquidazione del citato contributo sarà condizionata dalla regolarità del DURC dell'Ente beneficiario;
4. che per le domande non accoglibili, sono state inoltrate ai Comuni le comunicazioni dei motivi ostativi all'accoglimento dell'istanza di cui all'art. 10 bis della legge n. 241/90 e s.m.i. e predisposti i successivi provvedimenti finali di diniego;
5. che la citata graduatoria temporanea dei Comuni che hanno presentato domanda (Allegato A) resterà in vigore nei limiti delle risorse disponibili nei successivi esercizi finanziari per gli anni 2025-2026, salvo successive modifiche o aggiornamenti;
6. di pubblicare il presente atto integrale sul B.U.R. della Regione Marche.

Attesta, inoltre, che dal presente decreto non deriva né può derivare un impegno di spesa a carico della Regione.

Si attesta l'avvenuta verifica dell'inesistenza di situazioni anche potenziali di conflitto di interesse ai sensi dell'art. 6bis della L. 241/1990 e s.m.i.

Il dirigente
(Stefano Stefoni)

Allegato A

| COMUNI CON PIANIFICAZIONI FINO AL 2009 | | |
|---|------------------------|-------------------------------|
| N. | Comune | Densità abitativa (Ab/Sup) |
| 1 | Visso | 9,59 |
| 2 | Montefortino | 13,32 |
| 3 | Apecchio | 16,54 |
| 4 | Genoa | 22,98 |
| 5 | Montefalco Appennino | 23,01 |
| 6 | Sant'Angelo in Pontano | 24,72 |
| 7 | Ronca San Giovanni | 33,69 |
| 8 | Monte Viconi Combate | 35,09 |
| 9 | Montefiore di Fermo | 42,77 |
| 10 | Camerino | 47,46 |
| 11 | Poggio San Marcello | 50,52 |
| 12 | Pergola | 51,51 |
| 13 | Belmonte Piceno | 54,42 |
| 14 | Frate Rosa | 54,45 |
| 15 | Caldarola | 54,83 |
| 16 | Cossignano | 57,66 |
| 17 | Belforte all'Isauro | 59,80 |
| 18 | Tavoleto | 66,88 |
| 19 | Lapedona | 78,02 |
| 20 | Moresco | 81,10 |
| 21 | San Paolo di Jesi | 88,72 |
| 22 | Perricoli | 89,88 |
| 23 | Francavilla d'Este | 90,78 |
| 24 | Ortezzano | 104,81 |
| 25 | Urbisaglia | 105,34 |
| 26 | San Lorenzo in Campo | 109,86 |
| 27 | San Costanzo | 111,45 |
| 28 | Belforte dei Chienti | 113,83 |
| 29 | Ponsano di Fermo | 115,14 |
| 30 | Montegioglio | 134,12 |
| 31 | Monte Porzio | 152,60 |
| 32 | Cerreto d'Esi | 200,41 |
| 33 | Monte Roberto | 223,43 |
| 34 | Monsano | 224,69 |
| 35 | Castelplanio | 231,53 |
| 36 | Pertuso | 246,05 |
| 37 | Osimo | 325,44 |
| 38 | Chiaravalle | 813,58 |

| COMUNI CON PIANIFICAZIONI DAL 2010 AL 2018 | | |
|---|----------------------------|-------------------------------|
| N. | Comune | Densità abitativa (Ab/Sup) |
| 39 | Montegallo | 8,67 |
| 40 | Borgo Pace | 9,21 |
| 41 | Palimano | 12,60 |
| 42 | Cessapalombo | 16,03 |
| 43 | Poggio San Vicino | 17,04 |
| 44 | Santa Vittoria in Matenano | 17,67 |
| 45 | Acquasanta Terme | 18,01 |
| 46 | Mercurio sul Metauro | 19,40 |
| 47 | Sola Del Piano | 23,22 |
| 48 | Serrapetrona | 23,82 |
| 49 | Candiano | 24,10 |
| 50 | Serra Sant'Abbondio | 27,59 |
| 51 | Frontino | 28,83 |
| 52 | Rotella | 29,26 |
| 53 | Smerillo | 29,58 |
| 54 | Peglio | 30,34 |
| 55 | Montelparo | 32,41 |
| 56 | Frontone | 33,77 |
| 57 | Montedivove | 38,81 |
| 58 | San Ginesio | 39,54 |
| 59 | Esanatoglia | 39,72 |
| 60 | Pierrarubbia | 45,45 |
| 61 | Monte Grimano Terme | 45,85 |
| 62 | Montotone | 54,27 |
| 63 | Ripatransone | 54,83 |
| 64 | Sant'ippollito | 56,30 |
| 65 | Carpigna | 56,67 |
| 66 | Monte Giberto | 57,86 |
| 67 | Appignano del Tronto | 71,71 |
| 68 | Mombarcio | 74,26 |
| 69 | Mercurio Conca | 74,27 |
| 70 | Stiffolo | 75,96 |
| 71 | San Marcello | 77,42 |
| 72 | Accusabona | 82,18 |
| 73 | Fossombrone | 84,80 |
| 74 | Urbiana | 88,42 |
| 75 | Morro d'Alba | 92,14 |
| 76 | Offida | 93,89 |
| 77 | Massigliano | 98,28 |
| 78 | Osse Vetere | 103,40 |
| 79 | Fobiano | 106,48 |
| 80 | Massa Fermana | 113,97 |
| 81 | Barbara | 115,13 |
| 82 | Montalvo | 122,87 |
| 83 | Floettrano | 125,44 |
| 84 | Ostra | 133,06 |
| 85 | Mogliano | 147,78 |
| 86 | Montecalvo in Foglia | 149,21 |
| 87 | Torre San Patrizio | 157,92 |
| 88 | Cupramontana | 159,23 |
| 89 | Tavullia | 187,97 |
| 90 | Tolentino | 188,53 |
| 91 | Fermignano | 189,11 |
| 92 | Rosora | 194,47 |
| 93 | Recanati | 200,15 |
| 94 | Camerano Picena | 209,25 |
| 95 | Morrovello | 230,77 |
| 96 | Monsampolo del Tronto | 288,01 |
| 97 | Ascoli Piceno | 288,98 |
| 98 | Cupra Marittima | 314,19 |
| 99 | Potenza Picena | 318,21 |
| 100 | Montelabbate | 358,30 |
| 101 | Jesi | 360,29 |
| 102 | Monte San Giusto | 372,95 |
| 103 | Montecosaro | 398,31 |
| 104 | Fano | 497,81 |
| 105 | Castel di Lama | 769,76 |
| 106 | Ancona | 792,42 |

| COMUNI CON PIANIFICAZIONI DAL 2019 | | |
|---------------------------------------|----------------------------|-------------------------------|
| N. | Comune | Densità abitativa (Ab/Sup) |
| 107 | Castelbianello Sul Metauro | 3,18 |
| 108 | Montemonaco | 7,74 |
| 109 | Pieve Torina | 16,51 |
| 110 | Gradola | 32,76 |
| 111 | Monte Cerignone | 33,22 |
| 112 | Cagli | 35,13 |
| 113 | Pesbello | 37,49 |
| 114 | Monte Rinaldo | 40,63 |
| 115 | Carassi | 43,84 |
| 116 | Ananidia | 46,96 |
| 117 | Macerata Feltria | 47,47 |
| 118 | Pandinoletto | 50,93 |
| 119 | Comunanza | 53,53 |
| 120 | Urbino | 60,70 |
| 121 | San Severino Marche | 61,26 |
| 122 | Venarotta | 62,69 |
| 123 | Montefelcino | 64,37 |
| 124 | Cingoli | 64,74 |
| 125 | Castignano | 65,70 |
| 126 | Terre Roveresche | 73,61 |
| 127 | Montecarotto | 75,44 |
| 128 | Lunano | 95,07 |
| 129 | Castelraimondo | 97,03 |
| 130 | Castelleone di Suasa | 97,80 |
| 131 | Rapagnano | 151,30 |
| 132 | Pollenza | 157,85 |
| 133 | Trecastelli | 191,27 |
| 134 | Offagna | 193,41 |
| 135 | Sant'Angelo in Vado | 195,67 |
| 136 | Collai Metauro | 264,89 |
| 137 | Numana | 342,36 |
| 138 | Macerata | 438,10 |
| 139 | Monte Urano | 469,74 |
| 140 | Castelfidardo | 552,83 |
| 141 | Snetilli | 574,17 |
| 142 | Pesaro | 625,74 |
| 143 | Cottdomare | 882,05 |
| 144 | Falconara Marittima | 891,05 |
| 145 | Gubbione Mare | 1.116,23 |

Decreto del Dirigente del Settore Genio Civile Marche Nord del 17 maggio 2024, n. 322

R.D. 11.12.1933 n. 1775 - L.R. 9-6-2006 n. 5. SIAR-DAP 512800. Rinnovo (2^a anno) della licenza annuale per prelievo d'acqua ad uso irrigazione impianti sportivi dal Fiume Metauro in Comune di Urbania - loc. Ponte dei Conciatori. Ditta: Comune di URBANIA.

IL DIRIGENTE

omissis

DECRETA

- 1) Di rilasciare, ai sensi dell'art. 56 del R.D. 1775/1933 e dell'art. 17 della L.R. 5/2006 e fatti salvi e impregiudicati i diritti e gli interessi di soggetti terzi, il rinnovo della licenza annuale di attingimento d'acqua (2^a anno) ad uso irrigazione impianti sportivi al COMUNE DI URBANIA (P.IVA 00351210414), nel rispetto delle seguenti condizioni e prescrizioni:
 - a) la presente licenza viene rilasciata in via del tutto precaria e potrà, in qualsiasi momento, per pubblico interesse, essere revocata, sospesa o sottoposta a particolari limitazioni, a giudizio insindacabile di questo Settore, anche a mezzo di semplice avviso, senza che ciò possa dar luogo alla corresponsione di indennizzi da parte della pubblica amministrazione.
 - b) Il prelievo sarà effettuato dalla sponda destra del Fiume Metauro, in corrispondenza del terreno catastalmente distinto al Foglio 27, Mappale 23 del Comune di Urbania - località Ponte dei Conciatori, nella misura di moduli 0,01, corrispondenti ad una portata massima istantanea di 1,0 l/s e per un volume annuo che non dovrà superare i 8.400 mc.
 - c) L'acqua sarà utilizzata per irrigare il campo comunale da calcio ubicato al Foglio 27 Mappale 330 del Comune di Urbania, di circa 7.000 mq di estensione.
 - d) Il prelievo dell'acqua è concesso dalla data del presente atto sino al 30 settembre 2024, nei giorni di lunedì-martedì-giovedì-sabato, nella fascia oraria 20:00-24:00.
 - e) Ai sensi dell'art. 67 comma 3 delle Norme Tecniche di Attuazione del Piano di Tutela delle Acque della Regione Marche, il prelievo assentito con il presente atto non è sottoposto all'obbligo di installazione dei misuratori dei quantitativi idrici prelevati.
 - f) Ai sensi di quanto disposto dall'art. 67, comma 4, delle Norme Tecniche di Attuazione del Piano di Tutela delle Acque della Regione Marche,

la stima dei volumi attinti nell'anno 2024 dovrà essere comunicata a questo Settore entro il 31 marzo 2025, utilizzando la piattaforma SIAR-DAP (<https://siar.regione.marche.it/web/Home-Page.aspx>).

- g) Il prelievo in esame, ai sensi dell'art. 60, comma 4, lettera b), delle NTA del PTA regionale, non è soggetto al rispetto del DMV.
 - h) La licenza, inoltre, non dà diritto di accedere nelle proprietà private e il Comune di Urbania è responsabile degli eventuali danni che possano derivare a terzi tanto per l'uso della licenza come con i lavori di collocamento dell'impianto.
 - i) Gli apparecchi destinati all'attingimento e la tubazione ad essi inerente, dovranno essere disposti in modo da non intaccare le sponde o gli argini del corso d'acqua, nonché le relative pertinenze demaniali. Non debbono, infine, essere pregiudicate le difese del corso d'acqua eventualmente presenti.
 - j) L'attingimento potrà essere effettuato quando la disponibilità dell'acqua lo permetta, tenuto conto, a seconda dei casi, delle derivazioni e utilizzazioni dipendenti da antichi diritti riconosciuti o da precedenti concessioni.
 - k) Qualora ne ricorrano i presupposti, ai fini dell'attingimento il soggetto titolare del presente atto è tenuto ad acquisire presso gli Enti preposti, tutti i pareri o le autorizzazioni previste dalla legislazione vigente.
- 2) Di precisare che in base all'art. 17 della L.R. 5/2006 e all'art. 56 del R.D. 1775/1933, la presente licenza di attingimento può essere accordata, salvo rinnovo, per non più di cinque volte per una durata non superiore ad un anno.
 - 3) Di precisare, altresì, che il presente atto è rilasciato ai soli fini stabiliti dalla normativa sopra richiamata e non sostituisce in alcun modo ulteriori pareri o atti di assenso comunque denominati di competenza di questo o di altri Enti.
 - 4) Di inviare copia del presente Decreto al Comune di Urbania.
 - 5) Di pubblicare il presente atto per estratto sul Bollettino Ufficiale della Regione Marche, ai sensi della L.R. 28 luglio 2003 n. 17.
 - 6) Di precisare che il responsabile del procedimento, ai sensi dell'art. 5 della Legge 07/08/1990 n. 241 è il dott. Fabrizio Furlani e che gli atti concernenti il presente Decreto possono essere visionati presso il Settore Genio Civile Marche Nord di questo Ente.
 - 7) Di rappresentare, ai sensi dell'art. 3, comma 4 della L. 241/1990, che avverso il presente atto può essere proposto:
 - Ricorso giurisdizionale, per le materie di cui all'art. 140 del T.U. n. 1775/1933, al Tribunale delle acque entro sessanta giorni dalla notifica

del presente atto da effettuarsi con le procedure di cui all'art. 145 del T.U. n. 1775/1933;

- Ricorso giurisdizionale per le materie di cui all'art. 143 del T.U. n. 1775/1933, al Tribunale Superiore delle acque entro sessanta giorni dalla notifica del presente atto, notificata da effettuarsi con le procedure di cui all'art. 145 del T.U. n. 1775/1933.

Per tutti gli altri aspetti, può essere presentato ricorso giurisdizionale al T.A.R. Marche, entro sessanta giorni dal giorno della notifica del presente atto o da quello in cui l'interessato ne ha avuto piena conoscenza.

- 8) Di attestare l'avvenuta verifica dell'inesistenza di situazioni anche potenziali di conflitto di interesse ai sensi dell'art. 6 bis della L. 241/1990.
- 9) Di attestare, inoltre, che dal presente decreto non deriva né può derivare un impegno di spesa a carico della Regione.

Il Dirigente
Arch. Lucia Taffetani

Decreto del Dirigente del Settore Genio Civile Marche Nord del 17 maggio 2024, n. 323

R.D. 11.12.1933 n. 1775 - L.R. 9-6-2006 n. 5. SIAR - DAP 512856. Rilascio della licenza annuale (1^a anno) per prelievo d'acqua ad uso irriguo dal Torrente Arzilla in Comune di Mombaroccio - località via dei Pozzi. Ditta: ESPOSTO NARDINI ETTORE.

IL DIRIGENTE

omissis

DECRETA

- 1) Di rilasciare, ai sensi dell'articolo 56 del R.D. 1775/1933 e dell'articolo 17 della L.R. 5/2006 e fatti salvi e impregiudicati i diritti e gli interessi di soggetti terzi, la licenza annuale (1^a anno) di attingimento d'acqua al sig. ESPOSTO NARDINI ETTORE (C.F. SPSSTTR57C21D488Z), nel rispetto delle seguenti prescrizioni:
 - a) La presente licenza viene rilasciata in via del tutto precaria e potrà, in qualsiasi momento, per pubblico interesse, essere revocata, sospesa o sottoposta a particolari limitazioni, a giudizio insindacabile di questo Settore, anche a mezzo di semplice avviso, senza che ciò possa dar luogo alla corresponsione di indennizzi da parte della pubblica amministrazione.
 - b) Il prelievo dovrà essere effettuato dalla sponda destra del Torrente Arzilla, in corrispondenza del terreno catastalmente distinto al Foglio 1, Map-

pale 275 del Comune di Mombaroccio - loc. via dei Pozzi, con una portata massima istantanea di 0,5 l/s e per un volume annuo non superiore a 10 mc.

- c) L'attingimento dell'acqua è concesso a partire dalla data del presente atto e fino al 31 ottobre 2024, il martedì, per un massimo di n. 2 ore giornaliere e nelle seguenti fasce orarie: 07:00-09:00 e 16:00-18:00.
- d) L'acqua sarà utilizzata per irrigare il terreno distinto al C.T. al Foglio 9 Mappale 175 del Comune di Mombaroccio - loc. Cairo, per complessivi 500 mq, coltivato ad orto familiare e oliveto.
- e) Ai sensi di quanto disposto dall'art. 67, comma 4, delle Norme Tecniche di Attuazione del Piano di Tutela delle Acque della Regione Marche, la stima dei volumi attinti nell'anno 2024 dovrà essere comunicato a questo Settore entro il 31 marzo 2025.
- f) Ai sensi della D.G.R. n. 590 del 06/06/2017 "Approvazione dei criteri e modalità regionali di quantificazione dei volumi idrici ad uso irriguo", la derivazione in oggetto non è sottoposta all'obbligo di installazione di misuratori dei volumi idrici prelevati.
- g) Il prelievo in esame non è soggetto al rispetto del DMV - Deflusso Minimo Vitale in virtù di quanto disposto dall'art. 60, comma 4, lettera b) delle NTA del PTA.
- h) La licenza, inoltre, non dà diritto di accedere nelle proprietà private e la Ditta in oggetto è responsabile degli eventuali danni che possano derivare a terzi tanto per l'uso della licenza come con i lavori di collocamento dell'impianto.
- i) Gli apparecchi destinati all'attingimento e la tubazione ad essi inerente, dovranno essere disposti in modo da non intaccare le sponde o gli argini del corso d'acqua, nonché le relative pertinenze demaniali. Non debbono, infine, essere pregiudicate le difese del corso d'acqua eventualmente presenti.
- j) L'attingimento potrà essere effettuato quando la disponibilità dell'acqua lo permetta, tenuto conto, a seconda dei casi, delle derivazioni e utilizzazioni dipendenti da antichi diritti riconosciuti o da precedenti concessioni.
- k) Qualora ne ricorrano i presupposti, ai fini dell'attingimento la ditta è tenuta ad acquisire presso gli Enti preposti, tutti i pareri o le autorizzazioni previste dalla legislazione vigente.
- 2) Di precisare che in base all'art. 17 della L.R. 5/2006 e all'art. 56 del R.D. 1775/1933, la presente licenza di attingimento può essere accordata, salvo rinnovo, per non più di cinque volte per una durata non superiore ad un anno.
- 3) Di precisare, altresì, che il presente atto è rilasciato ai soli fini stabiliti dalla normativa sopra richiamata

e non sostituisce in alcun modo ulteriori pareri o atti di assenso comunque denominati di competenza di questo o di altri Enti.

- 4) Di inviare copia conforme all'originale del presente Decreto alla Ditta richiedente.
- 5) Di pubblicare il presente atto per estratto sul Bollettino Ufficiale della Regione Marche, ai sensi della L.R. 28 luglio 2003 n. 17.
- 6) Di precisare che il responsabile del procedimento, ai sensi dell'art. 5 della L. 07/08/1990 n. 241 è il dott. Fabrizio Furlani e che gli atti concernenti il presente Decreto possono essere visionati presso il Settore Genio Civile Marche Nord della Regione Marche.
- 7) Di rappresentare, ai sensi dell'art. 3, comma 4 della L. 241/1990, che avverso il presente atto può essere proposto:
 - Ricorso giurisdizionale, per le materie di cui all'art. 140 del T.U. n. 1775/1933, al Tribunale delle acque entro sessanta giorni dalla notifica del presente atto da effettuarsi con le procedure di cui all'art. 145 del T.U. n. 1775/1933;
 - Ricorso giurisdizionale per le materie di cui all'art. 143 del T.U. n. 1775/1933, al Tribunale Superiore delle acque entro sessanta giorni dalla notifica del presente atto, notifica da effettuarsi con le procedure di cui all'art. 145 del T.U. n. 1775/1933.

Per tutti gli altri aspetti, può essere presentato ricorso giurisdizionale al T.A.R. Marche, entro sessanta giorni dal giorno della notifica del presente atto o da quello in cui l'interessato ne ha avuto piena conoscenza.
- 8) Di attestare l'avvenuta verifica dell'inesistenza di situazioni anche potenziali di conflitto di interesse ai sensi dell'art. 6 bis della L. 241/1990.
- 9) Di attestare, inoltre, che dal presente decreto non deriva né può derivare un impegno di spesa a carico della Regione.

Il Dirigente
Arch. Lucia Taffetani

Decreto del Dirigente del Settore Genio Civile Marche Nord del 20 maggio 2024, n. 324

ART. 7 R.D.L. 3267/1923 - D.P.R. 6 giugno 2001, n. 380 e s.m.i..SPORTELLO UNICO PER L'EDILIZIA DEL COMUNE DI FERMIGNANO-Nulla osta con prescrizioni a tutela del vincolo idrogeologico per richiesta autorizzazione perforazione pozzo domestico, in loc. Cà Verzolina (Foglio n. 37, particella n. 202), Comune di Fermignano. Istanza presentata dalla ditta LONZI Antonio, tramite il SUE del Comune di Fermignano.

Decreto del Dirigente del Settore Genio Civile Marche Nord del 20 maggio 2024, n. 325

R.D. 25/07/1904 n. 523 - Demanio Pubblico - Ramo Idrico. Comune di Gabicce Mare, sistemazione e ripristino della sponda destra del torrente Tavollo mediante consolidamento delle cestonate esistenti e completamento del percorso ciclo-pedonale "Lungo - fiume" di collegamento con Via Zanella - CUP: D98H22001470001 PNRR - Misura M2C41.2.2 (art.1, c.ma 139 L.145/2018).Richiedente: Amministrazione Comunale. Autorizzazione Rep. n. 2989/ma-co.

AVVISO

**I testi dei decreti sono consultabili
nel sito: www.norme.marche.it**

Decreto del Dirigente del Settore Genio Civile Marche Nord del 20 maggio 2024, n. 326

D.Lgs. 152/2006 - R.D. 1775/1933 - L.R. 5/2006. Archiviazione per rinuncia della concessione pluriennale di acqua pubblica D.R. 1972 relativa alla derivazione di acqua dal subalveo del Fosso di irrigazione Planina-Passo Imperatore tramite due canali ad uso guazzo-irriguo in Comune di Monteroberto in località Via San Pietro, 13. Ditta: Bartoloni Alderino

IL DIRIGENTE

omissis

DECRETA

- 1) Di ACCOGLIERE ai sensi dell'art.26 della L.R.5/2006 la richiesta di rinuncia della concessione pluriennale di acqua pubblica ad uso guazzo-irriguo dal subalveo del Fosso di irrigazione Planina-Passo Imperatore tramite due canali in Comune di Monteroberto in località Via San Pietro, 13, rilasciata dalla Provincia di Ancona con Determina Dirigenziale n.779 del 04/12/2009 al Sig. Bartoloni Alderino (C.F. BRTRLRN35M11F600L) residente in Via Martiri della Resistenza, 12 del Comune di Monteroberto (AN).
- 2) DI STABILIRE che, per effetto di tale rinuncia, l'osservanza degli obblighi e condizioni previsti nel disciplinare n.898/1972 del 04/12/2009 e relativa Determina Dirigenziale di approvazione n.779 del 04/12/2009 della Provincia di Ancona IX Settore Tutela dell'Ambiente Area Tutela Acque Territorio e Demanio cessano dalla data di efficacia del presente atto.

- 3) DI PRENDERE ATTO che il Sig. Bartoloni Alderino:
- ha dichiarato di non essere più interessato al prelievo dell'acqua,
 - che non occorrono lavori di ripristino dell'alveo e delle sponde.
- 4) DI DISPORRE la cessazione e l'archiviazione definitiva della concessione pluriennale di acqua pubblica, per il prelievo di 0,7 l/sec, di acqua pubblica ad uso guazzo-irriguo dal Fosso di irrigazione Planina-Passo Imperatore in sponda sinistra mediante due canali ubicati nel Comune di Monteroberto in località Via San Pietro, 13 assentita al Sig. Bartoloni Alderino residente in Via Martiri della Resistenza, 12, del Comune di Monteroberto.
- 5) DI DARE ATTO che sono fatti salvi e impregiudicati i diritti di terzi.
- 6) DI PUBBLICARE il presente atto per estratto sul Bollettino Ufficiale della Regione Marche, ai sensi della L.R. 28 luglio 2003 n. 17.
- 7) DI PRECISARE che il responsabile del procedimento, ai sensi dell'art. 5 della Legge 07/08/1990 n. 241 è il Dott. Giacchetta Alessandro e che gli atti concernenti il presente Decreto possono essere visionati presso il Settore Genio Civile Marche Nord della Regione Marche.
- 8) DI RAPPRESENTARE, ai sensi dell'art. 3, comma 4 della L. 241/1990, che avverso il presente atto può essere proposto:
- Ricorso giurisdizionale, per le materie di cui all'art. 140 del T.U. n. 1775/1933, al Tribunale delle acque entro sessanta giorni dalla notifica del presente atto da effettuarsi con le procedure di cui all'art. 145 del T.U. n. 1775/1933;
 - Ricorso giurisdizionale per le materie di cui all'art. 143 del T.U. n. 1775/1933, al Tribunale Superiore delle acque entro sessanta giorni dalla notifica del presente atto, notifica da effettuarsi con le procedure di cui all'art. 145 del T.U. n. 1775/1933.
- Per tutti gli altri aspetti, può essere presentato ricorso giurisdizionale al T.A.R. Marche, entro sessanta giorni dal giorno della notifica del presente atto o da quello in cui l'interessato ne ha avuto piena conoscenza.
- 9) DI NOTIFICARE il presente decreto al Sig. Bartoloni Alderino.
- 10) DI ATTESTARE l'avvenuta verifica dell'inesistenza di situazioni anche potenziali di conflitto di interesse ai sensi dell'art. 6 bis della L. 241/1990.
- 11) DI ATTESTARE, inoltre, che dal presente decreto

non deriva né può derivare un impegno di spesa a carico della Regione.

Il Dirigente
Arch. Lucia Taffetani

Decreto del Dirigente del Settore Genio Civile Marche Nord del 20 maggio 2024, n. 327

Rilascio di licenza di attingimento annuale ai sensi dell'art. 56 del R.D. 11.12.1933 n. 1775 e dell'art. 17 della L.R. 09.06.2006 n. 5. Ditta Ragni Beatrice

IL DIRIGENTE

omissis

DECRETA

- 1) Di concedere alla ditta Ragni Beatrice (P.IVA/C.F. RGNBRC75P44E388R), la licenza di attingimento annuale nel rispetto delle modalità riportate nel documento "AMMISSIBILITA' DOMANDA DERIVAZIONE ACQUA PUBBLICA" che viene allegato al presente atto e del quale ne costituisce parte integrante e sostanziale.
- 2) Di approvare il documento "AMMISSIBILITA' DOMANDA DERIVAZIONE ACQUA PUBBLICA", contenente gli estremi identificativi del richiedente, il corpo idrico oggetto di prelievo e i principali dati caratteristici dell'attingimento (localizzazione, uso, portata, volume, ecc.), precisando che il suddetto documento, che riporta le valutazioni istruttorie effettuate nella piattaforma informatica SIAR-DAP, può aver modificato la portata richiesta di prelievo, se ritenuta non congrua rispetto al fabbisogno dichiarato.
- 3) Di stabilire che la presente licenza è sottoposta alle seguenti prescrizioni di carattere generale:
 - a) la presente licenza viene rilasciata in via del tutto precaria e potrà, in qualsiasi momento, per pubblico interesse, essere revocata, sospesa o sottoposta a particolari limitazioni, a giudizio insindacabile di questo Settore, anche a mezzo di semplice avviso, senza che ciò possa dar luogo alla corresponsione di indennizzi da parte della pubblica amministrazione;
 - b) la licenza viene accordata a decorrere dalla data del presente atto e scadrà il 31.12.2024;
 - c) con riferimento al solo uso irriguo-agricolo, il prelievo potrà avvenire soltanto a giorni alterni, con esclusione della domenica. In particolare, il prelievo è consentito nei giorni di Lunedì-Mercoledì-Venerdì per i prelievi situati in sponda sinistra e nei giorni di Martedì-Giovedì-Sabato per i prelievi in sponda destra;

- d) il prelievo è comunque vietato nella fascia oraria compresa fra le 10:00 e le 18:00;
- e) la licenza è subordinata alla disponibilità, da parte del titolare del presente atto, dell'area oggetto di irrigazione. La licenza, inoltre, non dà diritto di accedere o attraversare aree di proprietà private;
- f) la licenza si intende accordata salvi ed imprejudicati i diritti dei terzi. Per ogni danno conseguente all'esercizio del prelievo di cui al presente atto, la Ditta terrà sollevata questa Amministrazione;
- g) la licenza di attingimento non dà diritto di effettuare opere fisse e/o lavori di alcun genere in alveo fluviale o demaniale ovvero a distanza inferiore a metri 10 dalle sponde, compresi gli scavi la rimozione di alberi e vegetazione, ai sensi dell'art. 96 lett. F del R.D. 523/1904;
- h) il prelievo in esame, non superando il valore soglia di portata di 2,0 l/s, non è soggetto al rispetto del Deflusso Minimo Vitale, ai sensi dell'art. 60, comma 4, lettera b), delle NTA del Piano regionale di Tutela delle Acque;
- i) ai sensi di quanto disposto dall'art. 67, comma 4, delle NTA del Piano di Tutela delle Acque della Regione Marche:
- il titolare della presente licenza dovrà comunicare a questo Settore, entro il 31/03/2025, la stima dei volumi attinti nell'anno 2024;
 - il prelievo in oggetto non è soggetto all'obbligo di installazione dei misuratori dei volumi idrici prelevati;
- j) la Ditta concessionaria è obbligata a tenere e conservare la presente autorizzazione sul luogo ove avviene l'utilizzazione dell'acqua concessa e ad esibirla a richiesta del personale di questo Settore o di altri Enti aventi funzione di ispezione e controllo.
- 4) Di precisare che in base all'art. 17 della L.R. 5/2006 e all'art. 56 del R.D. 1775/1933, la presente licenza di attingimento può essere accordata, salvo rinnovo, per non più di cinque volte per una durata non superiore ad un anno.
- 5) Di pubblicare il presente decreto sul Bollettino Ufficiale della Regione Marche.
- 6) Di rappresentare, ai sensi dell'art. 3, c. 4, della Legge n. 241/90, che contro il presente provvedimento può essere proposto ricorso giurisdizionale al Tribunale Superiore delle Acque Pubbliche entro il termine inderogabile di sessanta giorni dalla data di pubblicazione del Decreto sul Bollettino Ufficiale della Regione Marche, ovvero, se anteriore, dalla data in cui risulti che l'interessato ne abbia avuta piena conoscenza, conformemente a quanto sancito dagli artt. 18, 140 e 143 del T.U. - R.D. 11.12.1933 n. 1775, per tutti gli altri aspetti può essere presentato ricorso presso il TAR Marche.
- 7) Di attestare l'avvenuta verifica dell'inesistenza di si-

tuazioni anche potenziali di conflitto di interesse ai sensi dell'art. 6 bis della L. 241/1990.

- 8) Di attestare, inoltre, che dal presente decreto non deriva né può derivare un impegno di spesa a carico della Regione.

Il Dirigente
Arch. Lucia Taffetani

ALLEGATI

- 1) Documento "AMMISSIBILITÀ DOMANDA DERIVAZIONE ACQUA PUBBLICA"

AVVISO

L'allegato è consultabile nel sito:

www.norme.marche.it

Decreto del Dirigente del Settore Genio Civile Marche Nord del 20 maggio 2024, n. 328

Rilascio di licenza di attingimento annuale ai sensi dell'art. 56 del R.D. 11.12.1933 n. 1775 e dell'art. 17 della L.R. 09.06.2006 n. 5. Ditta Fiorani Luigi

IL DIRIGENTE

omissis

DECRETA

- 1) Di concedere alla ditta Fiorani Luigi (P.IVA/C.F. FRNGU39M02D965W), la licenza di attingimento annuale nel rispetto delle modalità riportate nel documento "AMMISSIBILITÀ DOMANDA DERIVAZIONE ACQUA PUBBLICA" che viene allegato al presente atto e del quale ne costituisce parte integrante e sostanziale.
- 2) Di approvare il documento "AMMISSIBILITÀ DOMANDA DERIVAZIONE ACQUA PUBBLICA", contenente gli estremi identificativi del richiedente, il corpo idrico oggetto di prelievo e i principali dati caratteristici dell'attingimento (localizzazione, uso, portata, volume, ecc.), precisando che il suddetto documento, che riporta le valutazioni istruttorie effettuate nella piattaforma informatica SIAR-DAP, può aver modificato la portata richiesta di prelievo, se ritenuta non congrua rispetto al fabbisogno dichiarato.
- 3) Di stabilire che la presente licenza è sottoposta alle seguenti prescrizioni di carattere generale:
- a) la presente licenza viene rilasciata in via del tutto precaria e potrà, in qualsiasi momento, per pubblico interesse, essere revocata, sospesa o sottoposta a particolari limitazioni, a giudizio insindacabile di questo Settore, anche a mezzo di semplice avviso, senza che ciò possa dar

luogo alla corresponsione di indennizzi da parte della pubblica amministrazione;

- b) la licenza viene accordata a decorrere dalla data del presente atto e scadrà il 31.12.2024;
 - c) con riferimento al solo uso irriguo-agricolo, il prelievo potrà avvenire soltanto a giorni alterni, con esclusione della domenica. In particolare, il prelievo è consentito nei giorni di Lunedì-Mercoledì-Venerdì per i prelievi situati in sponda sinistra e nei giorni di Martedì-Giovedì-Sabato per i prelievi in sponda destra;
 - d) il prelievo è comunque vietato nella fascia oraria compresa fra le 10:00 e le 18:00;
 - e) la licenza è subordinata alla disponibilità, da parte del titolare del presente atto, dell'area oggetto di irrigazione. La licenza, inoltre, non dà diritto di accedere o attraversare aree di proprietà private;
 - f) la licenza si intende accordata salvi ed pregiudicati i diritti dei terzi. Per ogni danno conseguente all'esercizio del prelievo di cui al presente atto, la Ditta terrà sollevata questa Amministrazione;
 - g) la licenza di attingimento non dà diritto di effettuare opere fisse e/o lavori di alcun genere in alveo fluviale o demaniale ovvero a distanza inferiore a metri 10 dalle sponde, compresi gli scavi la rimozione di alberi e vegetazione, ai sensi dell'art. 96 lett. F del R.D. 523/1904;
 - h) il prelievo in esame, non superando il valore soglia di portata di 2,0 l/s, non è soggetto al rispetto del Deflusso Minimo Vitale, ai sensi dell'art. 60, comma 4, lettera b), delle NTA del Piano regionale di Tutela delle Acque;
 - i) ai sensi di quanto disposto dall'art. 67, comma 4, delle NTA del Piano di Tutela delle Acque della Regione Marche:
 - il titolare della presente licenza dovrà comunicare a questo Settore, entro il 31/03/2025, la stima dei volumi attinti nell'anno 2024;
 - il prelievo in oggetto non è soggetto all'obbligo di installazione dei misuratori dei volumi idrici prelevati;
 - j) la Ditta concessionaria è obbligata a tenere e conservare la presente autorizzazione sul luogo ove avviene l'utilizzazione dell'acqua concessa e ad esibirla a richiesta del personale di questo Settore o di altri Enti aventi funzione di ispezione e controllo.
- 4) Di precisare che in base all'art. 17 della L.R. 5/2006 e all'art. 56 del R.D. 1775/1933, la presente licenza di attingimento può essere accordata, salvo rinnovo, per non più di cinque volte per una durata non superiore ad un anno.
 - 5) Di pubblicare il presente decreto sul Bollettino Ufficiale della Regione Marche.
 - 6) Di rappresentare, ai sensi dell'art. 3, c. 4, della Legge n. 241/90, che contro il presente provvedimento

può essere proposto ricorso giurisdizionale al Tribunale Superiore delle Acque Pubbliche entro il termine inderogabile di sessanta giorni dalla data di pubblicazione del Decreto sul Bollettino Ufficiale della Regione Marche, ovvero, se anteriore, dalla data in cui risulti che l'interessato ne abbia avuta piena conoscenza, conformemente a quanto sancito dagli artt.18, 140 e 143 del T.U. - R.D.11.12.1933 n.1775, per tutti gli altri aspetti può essere presentato ricorso presso il TAR Marche.

- 7) Di attestare l'avvenuta verifica dell'inesistenza di situazioni anche potenziali di conflitto di interesse ai sensi dell'art. 6 bis della L. 241/1990.
- 8) Di attestare, inoltre, che dal presente decreto non deriva né può derivare un impegno di spesa a carico della Regione.

Il Dirigente
Arch. Lucia Taffetani

ALLEGATI

1) Documento "AMMISSIBILITÀ DOMANDA DERIVAZIONE ACQUA PUBBLICA"

AVVISO

L'allegato è consultabile nel sito:
www.norme.marche.it

Decreto del Dirigente del Settore Genio Civile Marche Nord del 20 maggio 2024, n. 329

Rilascio di licenza di attingimento annuale ai sensi dell'art. 56 del R.D. 11.12.1933 n. 1775 e dell'art. 17 della L.R. 09.06.2006 n. 5. Ditta Bagnoli Adriano

IL DIRIGENTE

omissis

DECRETA

- 1) Di concedere alla ditta Bagnoli Adriano (P.IVA/C.F. BGNDRN51E28D007L), la licenza di attingimento annuale nel rispetto delle modalità riportate nel documento "AMMISSIBILITÀ DOMANDA DERIVAZIONE ACQUA PUBBLICA" che viene allegato al presente atto e del quale ne costituisce parte integrante e sostanziale.
- 2) Di approvare il documento "AMMISSIBILITÀ DOMANDA DERIVAZIONE ACQUA PUBBLICA", contenente gli estremi identificativi del richiedente, il corpo idrico oggetto di prelievo e i principali dati caratteristici dell'attingimento (localizzazione, uso, portata, volume, ecc.), precisando che il suddetto documento, che riporta le valutazioni istruttorie effettuate nella piattaforma informatica SIAR-DAP, può

aver modificato la portata richiesta di prelievo, se ritenuta non congrua rispetto al fabbisogno dichiarato.

- 3) Di stabilire che la presente licenza è sottoposta alle seguenti prescrizioni di carattere generale:
- a) la presente licenza viene rilasciata in via del tutto precaria e potrà, in qualsiasi momento, per pubblico interesse, essere revocata, sospesa o sottoposta a particolari limitazioni, a giudizio insindacabile di questo Settore, anche a mezzo di semplice avviso, senza che ciò possa dar luogo alla corresponsione di indennizzi da parte della pubblica amministrazione;
 - b) la licenza viene accordata a decorrere dalla data del presente atto e scadrà il 31.12.2024;
 - c) con riferimento al solo uso irriguo-agricolo, il prelievo potrà avvenire soltanto a giorni alterni, con esclusione della domenica. In particolare, il prelievo è consentito nei giorni di Lunedì-Mercoledì-Venerdì per i prelievi situati in sponda sinistra e nei giorni di Martedì-Giovedì-Sabato per i prelievi in sponda destra;
 - d) il prelievo è comunque vietato nella fascia oraria compresa fra le 10:00 e le 18:00;
 - e) la licenza è subordinata alla disponibilità, da parte del titolare del presente atto, dell'area oggetto di irrigazione. La licenza, inoltre, non dà diritto di accedere o attraversare aree di proprietà private;
 - f) la licenza si intende accordata salvi ed impregiudicati i diritti dei terzi. Per ogni danno conseguente all'esercizio del prelievo di cui al presente atto, la Ditta terrà sollevata questa Amministrazione;
 - g) la licenza di attingimento non dà diritto di effettuare opere fisse e/o lavori di alcun genere in alveo fluviale o demaniale ovvero a distanza inferiore a metri 10 dalle sponde, compresi gli scavi la rimozione di alberi e vegetazione, ai sensi dell'art. 96 lett. F del R.D. 523/1904;
 - h) il prelievo in esame, non superando il valore soglia di portata di 2,0 l/s, non è soggetto al rispetto del Deflusso Minimo Vitale, ai sensi dell'art. 60, comma 4, lettera b), delle NTA del Piano regionale di Tutela delle Acque;
 - i) ai sensi di quanto disposto dall'art. 67, comma 4, delle NTA del Piano di Tutela delle Acque della Regione Marche:
 - il titolare della presente licenza dovrà comunicare a questo Settore, entro il 31/03/2025, la stima dei volumi attinti nell'anno 2024;
 - il prelievo in oggetto non è soggetto all'obbligo di installazione dei misuratori dei volumi idrici prelevati;
 - j) la Ditta concessionaria è obbligata a tenere e conservare la presente autorizzazione sul luogo ove avviene l'utilizzazione dell'acqua concessa e ad esibirla a richiesta del personale di questo

Settore o di altri Enti aventi funzione di ispezione e controllo.

- 4) Di precisare che in base all'art. 17 della L.R. 5/2006 e all'art. 56 del R.D. 1775/1933, la presente licenza di attingimento può essere accordata, salvo rinnovo, per non più di cinque volte per una durata non superiore ad un anno.
- 5) Di pubblicare il presente decreto sul Bollettino Ufficiale della Regione Marche.
- 6) Di rappresentare, ai sensi dell'art. 3, c. 4, della Legge n. 241/90, che contro il presente provvedimento può essere proposto ricorso giurisdizionale al Tribunale Superiore delle Acque Pubbliche entro il termine inderogabile di sessanta giorni dalla data di pubblicazione del Decreto sul Bollettino Ufficiale della Regione Marche, ovvero, se anteriore, dalla data in cui risulti che l'interessato ne abbia avuta piena conoscenza, conformemente a quanto sancito dagli artt. 18, 140 e 143 del T.U. - R.D. 11.12.1933 n. 1775, per tutti gli altri aspetti può essere presentato ricorso presso il TAR Marche.
- 7) Di attestare l'avvenuta verifica dell'inesistenza di situazioni anche potenziali di conflitto di interesse ai sensi dell'art. 6 bis della L. 241/1990.
- 8) Di attestare, inoltre, che dal presente decreto non deriva né può derivare un impegno di spesa a carico della Regione.

Il Dirigente
Arch. Lucia Taffetani

ALLEGATI

- 1) Documento "AMMISSIBILITÀ DOMANDA DERIVAZIONE ACQUA PUBBLICA"

AVVISO

L'allegato è consultabile nel sito:

www.norme.marche.it

Decreto del Dirigente del Settore Genio Civile Marche Nord del 20 maggio 2024, n. 330

Rilascio di licenza di attingimento annuale ai sensi dell'art. 56 del R.D. 11.12.1933 n. 1775 e dell'art. 17 della L.R. 09.06.2006 n. 5. Ditta Valentini Giuseppe

IL DIRIGENTE

omissis

DECRETA

- 1) Di concedere alla ditta Valentini Giuseppe (PIVA/C.F. VLNGPP70L17Z133J), la licenza di attingi-

- mento annuale nel rispetto delle modalità riportate nel documento “AMMISSIBILITA’ DOMANDA DERIVAZIONE ACQUA PUBBLICA” che viene allegato al presente atto e del quale ne costituisce parte integrante e sostanziale.
- 2) Di approvare il documento “AMMISSIBILITA’ DOMANDA DERIVAZIONE ACQUA PUBBLICA”, contenente gli estremi identificativi del richiedente, il corpo idrico oggetto di prelievo e i principali dati caratteristici dell’attingimento (localizzazione, uso, portata, volume, ecc.), precisando che il suddetto documento, che riporta le valutazioni istruttorie effettuate nella piattaforma informatica SIAR-DAP, può aver modificato la portata richiesta di prelievo, se ritenuta non congrua rispetto al fabbisogno dichiarato.
 - 3) Di stabilire che la presente licenza è sottoposta alle seguenti prescrizioni di carattere generale:
 - a) la presente licenza viene rilasciata in via del tutto precaria e potrà, in qualsiasi momento, per pubblico interesse, essere revocata, sospesa o sottoposta a particolari limitazioni, a giudizio insindacabile di questo Settore, anche a mezzo di semplice avviso, senza che ciò possa dar luogo alla corresponsione di indennizzi da parte della pubblica amministrazione;
 - b) la licenza viene accordata a decorrere dalla data del presente atto e scadrà il 31.12.2024;
 - c) con riferimento al solo uso irriguo-agricolo, il prelievo potrà avvenire soltanto a giorni alterni, con esclusione della domenica. In particolare, il prelievo è consentito nei giorni di Lunedì-Mercoledì-Venerdì per i prelievi situati in sponda sinistra e nei giorni di Martedì-Giovedì-Sabato per i prelievi in sponda destra;
 - d) il prelievo è comunque vietato nella fascia oraria compresa fra le 10:00 e le 18:00;
 - e) la licenza è subordinata alla disponibilità, da parte del titolare del presente atto, dell’area oggetto di irrigazione. La licenza, inoltre, non dà diritto di accedere o attraversare aree di proprietà private;
 - f) la licenza si intende accordata salvi ed impregiudicati i diritti dei terzi. Per ogni danno conseguente all’esercizio del prelievo di cui al presente atto, la Ditta terrà sollevata questa Amministrazione;
 - g) la licenza di attingimento non dà diritto di effettuare opere fisse e/o lavori di alcun genere in alveo fluviale o demaniale ovvero a distanza inferiore a metri 10 dalle sponde, compresi gli scavi la rimozione di alberi e vegetazione, ai sensi dell’art. 96 lett. F del R.D. 523/1904;
 - h) il prelievo in esame, non superando il valore soglia di portata di 2,0 l/s, non è soggetto al rispetto del Deflusso Minimo Vitale, ai sensi dell’art. 60, comma 4, lettera b), delle NTA del Piano regionale di Tutela delle Acque;
 - i) ai sensi di quanto disposto dall’art. 67, comma 4, delle NTA del Piano di Tutela delle Acque della Regione Marche:
 - il titolare della presente licenza dovrà comunicare a questo Settore, entro il 31/03/2025, la stima dei volumi attinti nell’anno 2024;
 - il prelievo in oggetto non è soggetto all’obbligo di installazione dei misuratori dei volumi idrici prelevati;
 - j) la Ditta concessionaria è obbligata a tenere e conservare la presente autorizzazione sul luogo ove avviene l’utilizzazione dell’acqua concessa e ad esibirla a richiesta del personale di questo Settore o di altri Enti aventi funzione di ispezione e controllo.
- 4) Di precisare che in base all’art. 17 della L.R. 5/2006 e all’art. 56 del R.D. 1775/1933, la presente licenza di attingimento può essere accordata, salvo rinnovo, per non più di cinque volte per una durata non superiore ad un anno.
 - 5) Di pubblicare il presente decreto sul Bollettino Ufficiale della Regione Marche.
 - 6) Di rappresentare, ai sensi dell’art. 3, c. 4, della Legge n. 241/90, che contro il presente provvedimento può essere proposto ricorso giurisdizionale al Tribunale Superiore delle Acque Pubbliche entro il termine inderogabile di sessanta giorni dalla data di pubblicazione del Decreto sul Bollettino Ufficiale della Regione Marche, ovvero, se anteriore, dalla data in cui risulti che l’interessato ne abbia avuta piena conoscenza, conformemente a quanto sancito dagli artt.18, 140 e 143 del T.U. - R.D.11.12.1933 n.1775, per tutti gli altri aspetti può essere presentato ricorso presso il TAR Marche.
 - 7) Di attestare l’avvenuta verifica dell’inesistenza di situazioni anche potenziali di conflitto di interesse ai sensi dell’art. 6 bis della L. 241/1990.
 - 8) Di attestare, inoltre, che dal presente decreto non deriva né può derivare un impegno di spesa a carico della Regione.

Il Dirigente
Arch. Lucia Taffetani

ALLEGATI

- 1) Documento “AMMISSIBILITÀ DOMANDA DERIVAZIONE ACQUA PUBBLICA”

AVVISO

**L’allegato è consultabile nel sito:
www.norme.marche.it**

Decreto del Dirigente del Settore Genio Civile Marche Nord del 20 maggio 2024, n. 331

Rilascio di licenza di attingimento annuale ai sensi dell'art. 56 del R.D. 11.12.1933 n. 1775 e dell'art. 17 della L.R. 09.06.2006 n. 5. Ditta Bartolucci Simone

IL DIRIGENTE

omissis

DECRETA

- 1) Di concedere alla ditta Bartolucci Simone (P.IVA/C.F. BRTSMN99L21I608C), la licenza di attingimento annuale nel rispetto delle modalità riportate nel documento "AMMISSIBILITA' DOMANDA DERIVAZIONE ACQUA PUBBLICA" che viene allegato al presente atto e del quale ne costituisce parte integrante e sostanziale.
 - 2) Di approvare il documento "AMMISSIBILITA' DOMANDA DERIVAZIONE ACQUA PUBBLICA", contenente gli estremi identificativi del richiedente, il corpo idrico oggetto di prelievo e i principali dati caratteristici dell'attingimento (localizzazione, uso, portata, volume, ecc.), precisando che il suddetto documento, che riporta le valutazioni istruttorie effettuate nella piattaforma informatica SIAR-DAP, può aver modificato la portata richiesta di prelievo, se ritenuta non congrua rispetto al fabbisogno dichiarato.
 - 3) Di stabilire che la presente licenza è sottoposta alle seguenti prescrizioni di carattere generale:
 - a) la presente licenza viene rilasciata in via del tutto precaria e potrà, in qualsiasi momento, per pubblico interesse, essere revocata, sospesa o sottoposta a particolari limitazioni, a giudizio insindacabile di questo Settore, anche a mezzo di semplice avviso, senza che ciò possa dar luogo alla corresponsione di indennizzi da parte della pubblica amministrazione;
 - b) la licenza viene accordata a decorrere dalla data del presente atto e scadrà il 31.12.2024;
 - c) con riferimento al solo uso irriguo-agricolo, il prelievo potrà avvenire soltanto a giorni alterni, con esclusione della domenica. In particolare, il prelievo è consentito nei giorni di Lunedì-Mercoledì-Venerdì per i prelievi situati in sponda sinistra e nei giorni di Martedì-Giovedì-Sabato per i prelievi in sponda destra;
 - d) il prelievo è comunque vietato nella fascia oraria compresa fra le 10:00 e le 18:00;
 - e) la licenza è subordinata alla disponibilità, da parte del titolare del presente atto, dell'area oggetto di irrigazione. La licenza, inoltre, non dà diritto di accedere o attraversare aree di proprietà private;
 - f) la licenza si intende accordata salvi ed impregiudicati i diritti dei terzi. Per ogni danno conseguente all'esercizio del prelievo di cui al
- presente atto, la Ditta terrà sollevata questa Amministrazione;
- g) la licenza di attingimento non dà diritto di effettuare opere fisse e/o lavori di alcun genere in alveo fluviale o demaniale ovvero a distanza inferiore a metri 10 dalle sponde, compresi gli scavi la rimozione di alberi e vegetazione, ai sensi dell'art. 96 lett. F del R.D. 523/1904;
 - h) il prelievo in esame, non superando il valore soglia di portata di 2,0 l/s, non è soggetto al rispetto del Deflusso Minimo Vitale, ai sensi dell'art. 60, comma 4, lettera b), delle NTA del Piano regionale di Tutela delle Acque;
 - i) ai sensi di quanto disposto dall'art. 67, comma 4, delle NTA del Piano di Tutela delle Acque della Regione Marche:
 - il titolare della presente licenza dovrà comunicare a questo Settore, entro il 31/03/2025, la stima dei volumi attinti nell'anno 2024;
 - il prelievo in oggetto non è soggetto all'obbligo di installazione dei misuratori dei volumi idrici prelevati;
 - j) la Ditta concessionaria è obbligata a tenere e conservare la presente autorizzazione sul luogo ove avviene l'utilizzazione dell'acqua concessa e ad esibirla a richiesta del personale di questo Settore o di altri Enti aventi funzione di ispezione e controllo.
- 4) Di precisare che in base all'art. 17 della L.R. 5/2006 e all'art. 56 del R.D. 1775/1933, la presente licenza di attingimento può essere accordata, salvo rinnovo, per non più di cinque volte per una durata non superiore ad un anno.
 - 5) Di pubblicare il presente decreto sul Bollettino Ufficiale della Regione Marche.
 - 6) Di rappresentare, ai sensi dell'art. 3, c. 4, della Legge n. 241/90, che contro il presente provvedimento può essere proposto ricorso giurisdizionale al Tribunale Superiore delle Acque Pubbliche entro il termine inderogabile di sessanta giorni dalla data di pubblicazione del Decreto sul Bollettino Ufficiale della Regione Marche, ovvero, se anteriore, dalla data in cui risulti che l'interessato ne abbia avuta piena conoscenza, conformemente a quanto sancito dagli artt. 18, 140 e 143 del T.U. - R.D. 11.12.1933 n. 1775, per tutti gli altri aspetti può essere presentato ricorso presso il TAR Marche.
 - 7) Di attestare l'avvenuta verifica dell'inesistenza di situazioni anche potenziali di conflitto di interesse ai sensi dell'art. 6 bis della L. 241/1990.
 - 8) Di attestare, inoltre, che dal presente decreto non deriva né può derivare un impegno di spesa a carico della Regione.

Il Dirigente
Arch. Lucia Taffetani

ALLEGATI

1) Documento "AMMISSIBILITÀ DOMANDA DERIVAZIONE ACQUA PUBBLICA"

AVVISO

L'allegato è consultabile nel sito:

www.norme.marche.it

Decreto del Dirigente del Settore Genio Civile Marche Nord del 20 maggio 2024, n. 332

Rilascio di licenza di attingimento annuale ai sensi dell'art. 56 del R.D. 11.12.1933 n. 1775 e dell'art. 17 della L.R. 09.06.2006 n. 5. Ditta Luminari Sandrina

IL DIRIGENTE

omissis

DECRETA

- 1) Di concedere alla ditta Luminari Sandrina (P.IVA/C.F. LMNSDR53D54I461I), la licenza di attingimento annuale nel rispetto delle modalità riportate nel documento "AMMISSIBILITÀ DOMANDA DERIVAZIONE ACQUA PUBBLICA" che viene allegato al presente atto e del quale ne costituisce parte integrante e sostanziale.
- 2) Di approvare il documento "AMMISSIBILITÀ DOMANDA DERIVAZIONE ACQUA PUBBLICA", contenente gli estremi identificativi del richiedente, il corpo idrico oggetto di prelievo e i principali dati caratteristici dell'attingimento (localizzazione, uso, portata, volume, ecc.), precisando che il suddetto documento, che riporta le valutazioni istruttorie effettuate nella piattaforma informatica SIAR-DAP, può aver modificato la portata richiesta di prelievo, se ritenuta non congrua rispetto al fabbisogno dichiarato.
- 3) Di stabilire che la presente licenza è sottoposta alle seguenti prescrizioni di carattere generale:
 - a) la presente licenza viene rilasciata in via del tutto precaria e potrà, in qualsiasi momento, per pubblico interesse, essere revocata, sospesa o sottoposta a particolari limitazioni, a giudizio insindacabile di questo Settore, anche a mezzo di semplice avviso, senza che ciò possa dar luogo alla corresponsione di indennizzi da parte della pubblica amministrazione;
 - b) la licenza viene accordata a decorrere dalla data del presente atto e scadrà il 31.12.2024;
 - c) con riferimento al solo uso irriguo-agricolo, il prelievo potrà avvenire soltanto a giorni alterni, con esclusione della domenica. In particolare, il prelievo è consentito nei giorni di Lunedì-Mercoledì-Venerdì per i prelievi situati in sponda

sinistra e nei giorni di Martedì-Giovedì-Sabato per i prelievi in sponda destra;

- d) il prelievo è comunque vietato nella fascia oraria compresa fra le 10:00 e le 18:00;
 - e) la licenza è subordinata alla disponibilità, da parte del titolare del presente atto, dell'area oggetto di irrigazione. La licenza, inoltre, non dà diritto di accedere o attraversare aree di proprietà private;
 - f) la licenza si intende accordata salvi ed impregiudicati i diritti dei terzi. Per ogni danno conseguente all'esercizio del prelievo di cui al presente atto, la Ditta terrà sollevata questa Amministrazione;
 - g) la licenza di attingimento non dà diritto di effettuare opere fisse e/o lavori di alcun genere in alveo fluviale o demaniale ovvero a distanza inferiore a metri 10 dalle sponde, compresi gli scavi la rimozione di alberi e vegetazione, ai sensi dell'art. 96 lett. F del R.D. 523/1904;
 - h) il prelievo in esame, non superando il valore soglia di portata di 2,0 l/s, non è soggetto al rispetto del Deflusso Minimo Vitale, ai sensi dell'art. 60, comma 4, lettera b), delle NTA del Piano regionale di Tutela delle Acque;
 - i) ai sensi di quanto disposto dall'art. 67, comma 4, delle NTA del Piano di Tutela delle Acque della Regione Marche:
 - il titolare della presente licenza dovrà comunicare a questo Settore, entro il 31/03/2025, la stima dei volumi attinti nell'anno 2024;
 - il prelievo in oggetto non è soggetto all'obbligo di installazione dei misuratori dei volumi idrici prelevati;
 - j) la Ditta concessionaria è obbligata a tenere e conservare la presente autorizzazione sul luogo ove avviene l'utilizzazione dell'acqua concessa e ad esibirla a richiesta del personale di questo Settore o di altri Enti aventi funzione di ispezione e controllo.
- 4) Di precisare che in base all'art. 17 della L.R. 5/2006 e all'art. 56 del R.D. 1775/1933, la presente licenza di attingimento può essere accordata, salvo rinnovo, per non più di cinque volte per una durata non superiore ad un anno.
 - 5) Di pubblicare il presente decreto sul Bollettino Ufficiale della Regione Marche.
 - 6) Di rappresentare, ai sensi dell'art. 3, c. 4, della Legge n. 241/90, che contro il presente provvedimento può essere proposto ricorso giurisdizionale al Tribunale Superiore delle Acque Pubbliche entro il termine inderogabile di sessanta giorni dalla data di pubblicazione del Decreto sul Bollettino Ufficiale della Regione Marche, ovvero, se anteriore, dalla data in cui risulti che l'interessato ne abbia avuta piena conoscenza, conformemente a quanto sancito dagli artt. 18, 140 e 143 del T.U. - R.D. 11.12.1933 n. 1775,

per tutti gli altri aspetti può essere presentato ricorso presso il TAR Marche.

- 7) Di attestare l'avvenuta verifica dell'inesistenza di situazioni anche potenziali di conflitto di interesse ai sensi dell'art. 6 bis della L. 241/1990.
- 8) Di attestare, inoltre, che dal presente decreto non deriva né può derivare un impegno di spesa a carico della Regione.

Il Dirigente
Arch. Lucia Taffetani

ALLEGATI

- 1) Documento "AMMISSIBILITÀ DOMANDA DERIVAZIONE ACQUA PUBBLICA"

AVVISO

L'allegato è consultabile nel sito:

www.norme.marche.it

Decreto del Dirigente del Settore Genio Civile Marche Nord del 20 maggio 2024, n. 333

Concessione pluriennale per derivazione di acqua pubblica ad uso irriguo, dal subalveo del Fiume Misa tramite captazione da n. 1 pozzo in Comune di Ostra Vetere località Contrada Pancaldo. Cambio di titolarità da Piersanti Oreste a Piersanti Tommaso. Fascicolo: 420.60.90/2024/GCMN/2246 – DR 1401 – SIAR n. 512719 (ex 503743).

IL DIRIGENTE

omissis

DECRETA

1. DI ACCORDARE ai sensi dell'art. 20 del R.D. 1775/1933 e dell'art. 23 della L.R. 5/2006, il cambio di titolarità della concessione pluriennale di derivazione di acque pubbliche ad uso irriguo (per una superficie di ha 05.19.82), dal subalveo del Fiume Musone tramite captazione da n.1 pozzo, per il prelievo di 7,0 l/sec. nel Comune di Ostra Vetere località Contrada Pancaldo, su area distinta al C.T. Foglio 17 mappale 127, da Piersanti Oreste a Piersanti Tommaso, residente in Via Trionfi Honorati n. 15 del Comune di Serra de' Conti (AN);
2. DI VINCOLARE il sig. Piersanti Tommaso all'osservanza degli obblighi e delle condizioni di cui al disciplinare registrato c/o l'Agenzia delle Entrate in data 17/06/2004 al n.3686, approvato con determina del Dirigente del IX Settore della Provincia di Ancona n.364 del 10/06/2004, che regola la concessione per la derivazione d'acqua identificata con n. DR 1401, fascicolo n. 420.60.90/2024/GCMN/2246, della durata di anni venti e con scadenza il 10 giugno 2024;
3. DI DARE ATTO che sono fatti salvi e impregiudicati i diritti di terzi;
4. DI STABILIRE che il concessionario corrisponderà alla Regione Marche il canone annuale di € 39,00 (trentanove/00), calcolato ai sensi dell'art. 46 della L.R. 05/2006 e s.m.i. (L.R. 28 dicembre 2023, n. 25) e che tale somma deve essere corrisposta di anno in anno, anticipatamente, comunque non oltre il 31 marzo di ogni anno, utilizzando il sistema di pagamento on-line Regione Marche (Marche Payment) raggiungibile tramite l'apposita sezione presente all'interno del sistema regionale SIAR DAP;
5. DI STABILIRE che ai sensi di quanto disposto dall'art. 67, comma 3, delle Norme Tecniche di Attuazione del Piano di Tutela delle Acque della Regione Marche, la ditta concessionaria dovrà comunicare all'Autorità Concedente, entro il 31 marzo di ogni anno tramite l'apposita sezione presente all'interno del sistema regionale SIAR DAP, i risultati delle misure eseguite relative al prelievo dell'anno precedente;
6. DI DARE ATTO che è facoltà dell'Amministrazione concedente, di dichiarare la decadenza del diritto di derivare e utilizzare l'acqua pubblica in tutti i casi previsti dall'art. 55 del R.D. n. 1775/1933;
7. DI DARE ATTO che la concessione è rilasciata ai sensi del R.D.14 agosto 1920, n. 1285, del R.D. 11.12 1933 n. 1775, della L.R. 09 giugno 2006, n. 5 e della vigente normativa in materia di regolazione delle acque pubbliche e, fatti salvi e impregiudicati i diritti di terzi, non sostituisce in alcun modo ulteriori autorizzazioni, pareri od atti di assenso comunque denominati di competenza di questa o altre amministrazioni;
8. DI PRECISARE che ai sensi dell'art.16 della L.R. 5/2006 almeno tre mesi prima della scadenza il concessionario che intende ottenere il rinnovo della concessione presenta la relativa domanda tramite la piattaforma SIAR DAP, per gli adempimenti di cui all'art.13, in caso contrario dovrà comunicare la cessazione dell'utenza, la rimozione delle opere di sollevamento e la tombatura del pozzo, qualora presente;
9. DI STABILIRE che il Responsabile del procedimento, ai sensi dell'art. 5 della Legge 07/08/1990 n. 241 è il Geom. Corrado Pace e che gli atti concernenti il presente Decreto possono essere visionati presso la Direzione Protezione Civile e Sicurezza del Territorio Settore Genio Civile Marche Nord sede di Ancona della Regione Marche;
10. DI PUBBLICARE per estratto il presente decreto sul Bollettino Ufficiale della Regione Marche;
11. DI RAPPRESENTARE, ai sensi dell'art. 3, comma 4 della L. 241/1990, che avverso il presente atto può essere proposto:
 - Ricorso giurisdizionale, per le materie di cui

all'art. 140 del T.U. n. 1775/1933, al Tribunale delle acque entro sessanta giorni dalla notifica del presente atto da effettuarsi con le procedure di cui all'art. 145 del T.U. n. 1775/1933;

- Ricorso giurisdizionale, per le materie di cui all'art. 143 del T.U. n. 1775/1933, al Tribunale Superiore delle acque entro sessanta giorni dalla notifica del presente atto, notifica da effettuarsi con le procedure di cui all'art. 145 del T.U. n. 1775/1933.
- Ricorso giurisdizionale al T.A.R. Marche, per tutti gli altri aspetti, entro sessanta giorni dal giorno della notifica del presente atto o da quello in cui l'interessato ne ha avuto piena conoscenza;

12. DI NOTIFICARE il presente decreto a mezzo pec, al sig. Piersanti Tommaso;

13. DI ATTESTARE che dal presente decreto non deriva, ne può derivare un impegno di spesa a carico della Regione.

Si attesta l'avvenuta verifica dell'inesistenza di situazioni anche potenziali di conflitto di interesse ai sensi dell'art. 6 bis della L. 241/1990 e s.m.i.

La Dirigente del Settore
Arch. Lucia Taffetani

Decreto del Dirigente del Settore Genio Civile Marche Nord del 21 maggio 2024, n. 334

Rilascio di licenza di attingimento annuale ai sensi dell'art. 56 del R.D. 11.12.1933 n. 1775 e dell'art. 17 della L.R. 09.06.2006 n. 5. Ditta Crinella Luca

IL DIRIGENTE

omissis

DECRETA

- 1) Di concedere alla ditta Crinella Luca (P.IVA/C.F. CRNLCU90D02D451Y), la licenza di attingimento annuale nel rispetto delle modalità riportate nel documento "AMMISSIBILITA' DOMANDA DERIVAZIONE ACQUA PUBBLICA" che viene allegato al presente atto e del quale ne costituisce parte integrante e sostanziale.
- 2) Di approvare il documento "AMMISSIBILITA' DOMANDA DERIVAZIONE ACQUA PUBBLICA", contenente gli estremi identificativi del richiedente, il corpo idrico oggetto di prelievo e i principali dati caratteristici dell'attingimento (localizzazione, uso, portata, volume, ecc.), precisando che il suddetto documento, che riporta le valutazioni istruttorie effettuate nella piattaforma informatica SIAR-DAP, può

aver modificato la portata richiesta di prelievo, se ritenuta non congrua rispetto al fabbisogno dichiarato.

- 3) Di stabilire che la presente licenza è sottoposta alle seguenti prescrizioni di carattere generale:
 - a) la presente licenza viene rilasciata in via del tutto precaria e potrà, in qualsiasi momento, per pubblico interesse, essere revocata, sospesa o sottoposta a particolari limitazioni, a giudizio insindacabile di questo Settore, anche a mezzo di semplice avviso, senza che ciò possa dar luogo alla corresponsione di indennizzi da parte della pubblica amministrazione;
 - b) la licenza viene accordata a decorrere dalla data del presente atto e scadrà il 31.12.2024;
 - c) con riferimento al solo uso irriguo-agricolo, il prelievo potrà avvenire soltanto a giorni alterni, con esclusione della domenica. In particolare, il prelievo è consentito nei giorni di Lunedì-Mercoledì-Venerdì per i prelievi situati in sponda sinistra e nei giorni di Martedì-Giovedì-Sabato per i prelievi in sponda destra;
 - d) il prelievo è comunque vietato nella fascia oraria compresa fra le 10:00 e le 18:00;
 - e) la licenza è subordinata alla disponibilità, da parte del titolare del presente atto, dell'area oggetto di irrigazione. La licenza, inoltre, non dà diritto di accedere o attraversare aree di proprietà private;
 - f) la licenza si intende accordata salvi ed impregiudicati i diritti dei terzi. Per ogni danno conseguente all'esercizio del prelievo di cui al presente atto, la Ditta terrà sollevata questa Amministrazione;
 - g) la licenza di attingimento non dà diritto di effettuare opere fisse e/o lavori di alcun genere in alveo fluviale o demaniale ovvero a distanza inferiore a metri 10 dalle sponde, compresi gli scavi la rimozione di alberi e vegetazione, ai sensi dell'art. 96 lett. F del R.D. 523/1904;
 - h) il prelievo in esame, non superando il valore soglia di portata di 2,0 l/s, non è soggetto al rispetto del Deflusso Minimo Vitale, ai sensi dell'art. 60, comma 4, lettera b), delle NTA del Piano regionale di Tutela delle Acque;
 - i) ai sensi di quanto disposto dall'art. 67, comma 4, delle NTA del Piano di Tutela delle Acque della Regione Marche:
 - il titolare della presente licenza dovrà comunicare a questo Settore, entro il 31/03/2025, la stima dei volumi attinti nell'anno 2024;
 - il prelievo in oggetto non è soggetto all'obbligo di installazione dei misuratori dei volumi idrici prelevati;
 - j) la Ditta concessionaria è obbligata a tenere e conservare la presente autorizzazione sul luogo ove avviene l'utilizzazione dell'acqua concessa e ad esibirla a richiesta del personale di questo

Settore o di altri Enti aventi funzione di ispezione e controllo.

- 4) Di precisare che in base all'art. 17 della L.R. 5/2006 e all'art. 56 del R.D. 1775/1933, la presente licenza di attingimento può essere accordata, salvo rinnovo, per non più di cinque volte per una durata non superiore ad un anno.
- 5) Di pubblicare il presente decreto sul Bollettino Ufficiale della Regione Marche.
- 6) Di rappresentare, ai sensi dell'art. 3, c. 4, della Legge n. 241/90, che contro il presente provvedimento può essere proposto ricorso giurisdizionale al Tribunale Superiore delle Acque Pubbliche entro il termine inderogabile di sessanta giorni dalla data di pubblicazione del Decreto sul Bollettino Ufficiale della Regione Marche, ovvero, se anteriore, dalla data in cui risulti che l'interessato ne abbia avuta piena conoscenza, conformemente a quanto sancito dagli artt. 18, 140 e 143 del T.U. - R.D. 11.12.1933 n. 1775, per tutti gli altri aspetti può essere presentato ricorso presso il TAR Marche.
- 7) Di attestare l'avvenuta verifica dell'inesistenza di situazioni anche potenziali di conflitto di interesse ai sensi dell'art. 6 bis della L. 241/1990.
- 8) Di attestare, inoltre, che dal presente decreto non deriva né può derivare un impegno di spesa a carico della Regione.

Il Dirigente
Arch. Lucia Taffetani

ALLEGATI

- 1) Documento "AMMISSIBILITÀ DOMANDA DERIVAZIONE ACQUA PUBBLICA"

AVVISO

L'allegato è consultabile nel sito:
www.norme.marche.it

Decreto del Dirigente del Settore Genio Civile Marche Nord del 21 maggio 2024, n. 335

Rilascio di licenza di attingimento annuale ai sensi dell'art. 56 del R.D. 11.12.1933 n. 1775 e dell'art. 17 della L.R. 09.06.2006 n. 5. Ditta Cimarra Lucio

IL DIRIGENTE

omissis

DECRETA

- 1) Di concedere alla ditta Cimarra Lucio (P.IVA/C.F. CMRLCU62E27D451T), la licenza di attingimen-

to annuale nel rispetto delle modalità riportate nel documento "AMMISSIBILITÀ DOMANDA DERIVAZIONE ACQUA PUBBLICA" che viene allegato al presente atto e del quale ne costituisce parte integrante e sostanziale.

- 2) Di approvare il documento "AMMISSIBILITÀ DOMANDA DERIVAZIONE ACQUA PUBBLICA", contenente gli estremi identificativi del richiedente, il corpo idrico oggetto di prelievo e i principali dati caratteristici dell'attingimento (localizzazione, uso, portata, volume, ecc.), precisando che il suddetto documento, che riporta le valutazioni istruttorie effettuate nella piattaforma informatica SIAR-DAP, può aver modificato la portata richiesta di prelievo, se ritenuta non congrua rispetto al fabbisogno dichiarato.
- 3) Di stabilire che la presente licenza è sottoposta alle seguenti prescrizioni di carattere generale:
 - a) la presente licenza viene rilasciata in via del tutto precaria e potrà, in qualsiasi momento, per pubblico interesse, essere revocata, sospesa o sottoposta a particolari limitazioni, a giudizio insindacabile di questo Settore, anche a mezzo di semplice avviso, senza che ciò possa dar luogo alla corresponsione di indennizzi da parte della pubblica amministrazione;
 - b) la licenza viene accordata a decorrere dalla data del presente atto e scadrà il 31.12.2024;
 - c) con riferimento al solo uso irriguo-agricolo, il prelievo potrà avvenire soltanto a giorni alterni, con esclusione della domenica. In particolare, il prelievo è consentito nei giorni di Lunedì-Mercoledì-Venerdì per i prelievi situati in sponda sinistra e nei giorni di Martedì-Giovedì-Sabato per i prelievi in sponda destra;
 - d) il prelievo è comunque vietato nella fascia oraria compresa fra le 10:00 e le 18:00;
 - e) la licenza è subordinata alla disponibilità, da parte del titolare del presente atto, dell'area oggetto di irrigazione. La licenza, inoltre, non dà diritto di accedere o attraversare aree di proprietà private;
 - f) la licenza si intende accordata salvi ed pregiudicati i diritti dei terzi. Per ogni danno conseguente all'esercizio del prelievo di cui al presente atto, la Ditta terrà sollevata questa Amministrazione;
 - g) la licenza di attingimento non dà diritto di effettuare opere fisse e/o lavori di alcun genere in alveo fluviale o demaniale ovvero a distanza inferiore a metri 10 dalle sponde, compresi gli scavi la rimozione di alberi e vegetazione, ai sensi dell'art. 96 lett. F del R.D. 523/1904;
 - h) il prelievo in esame, non superando il valore soglia di portata di 2,0 l/s, non è soggetto al rispetto del Deflusso Minimo Vitale, ai sensi dell'art. 60, comma 4, lettera b), delle NTA del Piano regionale di Tutela delle Acque;

- i) ai sensi di quanto disposto dall'art. 67, comma 4, delle NTA del Piano di Tutela delle Acque della Regione Marche:
 - il titolare della presente licenza dovrà comunicare a questo Settore, entro il 31/03/2025, la stima dei volumi attinti nell'anno 2024;
 - il prelievo in oggetto non è soggetto all'obbligo di installazione dei misuratori dei volumi idrici prelevati;
 - j) la Ditta concessionaria è obbligata a tenere e conservare la presente autorizzazione sul luogo ove avviene l'utilizzazione dell'acqua concessa e ad esibirla a richiesta del personale di questo Settore o di altri Enti aventi funzione di ispezione e controllo.
- 4) Di precisare che in base all'art. 17 della L.R. 5/2006 e all'art. 56 del R.D. 1775/1933, la presente licenza di attingimento può essere accordata, salvo rinnovo, per non più di cinque volte per una durata non superiore ad un anno.
 - 5) Di pubblicare il presente decreto sul Bollettino Ufficiale della Regione Marche.
 - 6) Di rappresentare, ai sensi dell'art. 3, c. 4, della Legge n. 241/90, che contro il presente provvedimento può essere proposto ricorso giurisdizionale al Tribunale Superiore delle Acque Pubbliche entro il termine inderogabile di sessanta giorni dalla data di pubblicazione del Decreto sul Bollettino Ufficiale della Regione Marche, ovvero, se anteriore, dalla data in cui risulti che l'interessato ne abbia avuta piena conoscenza, conformemente a quanto sancito dagli artt. 18, 140 e 143 del T.U. - R.D. 11.12.1933 n. 1775, per tutti gli altri aspetti può essere presentato ricorso presso il TAR Marche.
 - 7) Di attestare l'avvenuta verifica dell'inesistenza di situazioni anche potenziali di conflitto di interesse ai sensi dell'art. 6 bis della L. 241/1990.
 - 8) Di attestare, inoltre, che dal presente decreto non deriva né può derivare un impegno di spesa a carico della Regione.

Il Dirigente
Arch. Lucia Taffetani

ALLEGATI

1) Documento "AMMISSIBILITÀ DOMANDA DERIVAZIONE ACQUA PUBBLICA"

AVVISO

L'allegato è consultabile nel sito:
www.norme.marche.it

Decreto del Dirigente del Settore Genio Civile Marche Nord del 21 maggio 2024, n. 336

D.Lgs 152/2006 - R.D. 1775/1933 - L.R. 5/2006 Concessione pluriennale di derivazione di acqua pubblica tramite n° 14 pozzi ad uso irriguo, in comune di JESI (AN) TRA VIA RONCAGLIA E VIA COPPETELLA. istanza acquisita in data 14.11.2023 dell'azienda AGRICOLA VALVERDE S.A.S. DI TORRIONI GABRIELE & C. con sede legale in corso GIULIO PERTICARI N° 114, SAVIGNANO SUL RUBICONE (FC) - P.IVA 00143730406 (AN) - PEC: valverde@pec.it.classifica 420.60.90/2019/ITE/826 - 420.60.90/2023/GCMN/2122 - DR 720_1775_1776_1777 - SIAR DAP 511604 acquisita in data 14/11/2023.

IL DIRIGENTE

omissis

DECRETA

DI RILASCIARE ai sensi del R.D. 1775/1933 e della L.R. 5/2006 e fatti salvi e impregiudicati i diritti e gli interessi di soggetti terzi, all' **Azienda Agricola Valverde s.a.s. di Torrioni G & C**, con Sede Legale in Corso Giulio Perticari n. 114, Savignano sul Rubicone (FC) P.IVA 00143730406, il Rinnovo della Concessione Pluriennale di Derivazione Acqua Pubblica ad "Uso Irriguo", come rappresentato all'art. 1 del disciplinare e con l'obbligo di installare idonei misuratori dei volumi e delle portate prelevate tramite n.14 pozzi in Comune di Jesi (AN) tra via Roncaglia e via Coppetella, viene fissata in misura non superiore a complessivi moduli 0,019 (l/sec 1,9) per ciascun pozzo con un volume massimo emungibile di 105.000 mc/anno per uso irriguo di mq 1.651.900 (ha 165.19.00).

DI APPROVARE il **Disciplinare Rep. Interno n. 76 del 24-04-2024**, dell' Azienda Agricola Valverde s.a.s. di Torrioni G & C, con Sede Legale in Corso Giulio Perticari n. 114, Savignano sul Rubicone (FC) P.IVA 00143730406, contenente gli obblighi e le condizioni che regolano la concessione per la derivazione di acqua pubblica ad "Uso Irriguo", che si allega al presente atto quale parte integrante e sostanziale, sottoscritto digitalmente dalle parti per presa visione e accettazione dei contenuti.

DI ACCORDARE, salvo i casi di rinuncia, decadenza o revoca, la concessione è accordata per un periodo di **anni 30 (trenta) successivi e continui decorrenti dalla data di decadenza della concessione originaria subordinatamente all'osservanza delle condizioni nel**

citato Disciplinare. Pertanto la concessione verrà a scadere in data 06.11.2053.

DI PRECISARE che ai sensi dell'art. 16 della L.R. 5/2006, almeno tre mesi prima della scadenza, il concessionario che intende ottenere il rinnovo della concessione dovrà presentare all'Autorità Concedente la relativa domanda.

DI PRECISARE, altresì, che ai sensi di quanto disposto dall'art. 67, comma 3, delle Norme Tecniche di Attuazione del Piano di Tutela delle Acque della Regione Marche, la ditta concessionaria dovrà comunicare all'Autorità Concedente, **entro il 31 marzo di ogni anno, i risultati delle misurazioni eseguite relative ai volumi idrici prelevati nell'anno precedente.**

DI STABILIRE che il **Concessionario corrisponderà alla Regione Marche, entro il 31 marzo di ogni anno, l'importo del Canone Erariale dovuto per la concessione pluriennale in oggetto**, tramite l'apposita sezione presente all'interno del sistema Regionale SIAR DAP, come stabilito dall'art. 46 della L.R. 9 giugno 2006 n. 5.

DI STABILIRE che il concessionario è tenuto all'osservanza delle variazioni del canone annuo che dovessero verificarsi in virtù di provvedimenti legislativi oppure a seguito di modifiche delle caratteristiche della concessione medesima, accordate dall'Amministrazione competente.

DI DARE ATTO che è facoltà dell'Amministrazione concedente, di dichiarare la decadenza del diritto di derivare e utilizzare l'acqua pubblica in tutti i casi previsti dall'art. 55 del R.D. n. 1775/1933.

DI STABILIRE che il Responsabile del procedimento, ai sensi dell'art. 5 della Legge 07/08/1990 n. 241 è il Geom. Marco Ricci e che gli atti concernenti il presente Decreto possono essere visionati presso la Direzione Protezione Civile e Sicurezza del Territorio - Settore Genio Civile Marche Nord, sede di Ancona della Regione Marche.

DI PUBBLICARE per estratto il presente decreto sul Bollettino Ufficiale della Regione Marche.

DI RAPPRESENTARE, ai sensi dell'art. 3, comma 4 della L. 241/1990, che avverso il presente atto può essere proposto:

- Ricorso giurisdizionale, per le materie di cui all'art. 140 del T.U. n. 1775/1933, al Tribunale delle acque entro sessanta giorni dalla notifica del presente atto da effettuarsi con le procedure di cui all'art. 145 del T.U. n. 1775/1933;
- Ricorso giurisdizionale, per le materie di cui all'art. 143 del T.U. n. 1775/1933, al Tribunale Superiore

delle acque entro sessanta giorni dalla notifica del presente atto, notifica da effettuarsi con le procedure di cui all'art. 145 del T.U. n. 1775/1933.

- Ricorso giurisdizionale al T.A.R. Marche, per tutti gli altri aspetti, entro sessanta giorni dal giorno della notifica del presente atto o da quello in cui l'interessato ne ha avuto piena conoscenza.

DI INVIARE copia del presente Decreto a mezzo posta elettronica certificata all'Azienda Agricola Valverde s.a.s. di Torroni G & C, con Sede Legale in Corso Giulio Perticari n. 114, Savignano sul Rubicone (FC) P.IVA 00143730406, PEC: VALVERDE@PEC.IT

DI ATTESTARE l'avvenuta verifica dell'inesistenza di situazioni anche potenziali di conflitto di interesse ai sensi dell'art. 6 bis della L. 241/1990.

DI ATTESTARE, inoltre, che dal presente decreto non deriva, né può derivare, un impegno di spesa a carico della Regione.

La Dirigente del Settore
(Arch. Lucia Taffetani)

ALLEGATI
Disciplinare Rep. Int. n. 76 del 24-04-2024

AVVISO

**L'allegato è consultabile nel sito:
www.norme.marche.it**

Decreto del Dirigente del Settore Genio Civile Marche Nord del 22 maggio 2024, n. 337

Artt. 7, 8, 9 e 10 R.D.L. 3267/1923 ed artt. 11 e 12 L.R. 06/2005. Nulla osta al vincolo idrogeologico ed autorizzazione alla riduzione della superficie boscata esentata dagli obblighi compensativi con prescrizioni per il progetto di messa in sicurezza e consolidamento della scarpata a ridosso del parco Colle Celeste di Maiolati Spontini sui fondi censiti al Fgl. 18 mapp. 9, 393, 326, 81, 408, 413 ed altri. CUP: G68H23000990004 – CIG: Z683DC914A. Ditta richiedente: Comune di Maiolati Spontini.

AVVISO

**I testi dei decreti sono consultabili
nel sito: www.norme.marche.it**

Decreto del Dirigente del Settore Genio Civile Marche Nord del 22 maggio 2024, n. 338

R.D. 523/1904; ART. 30 L.R. 5/2006 - Demanio pubblico - ramo idrico. Rinnovo concessione ad uso orto dell'area di 20 mq appartenente al demanio idrico lungo il torrente BURANO NEL COMUNE DI CANTIANO (F.GL. 38 ANT. MAPP 780, 210, 211). Ditta: Buttini Sergio

IL DIRIGENTE

omissis

DECRETA

1. **DI RILASCIARE** al sig. **BUTTINI SERGIO** (C.F. BTT SRG 46P30 C912M) residente in via Allegrini n° 13 – 61044 - CANTIANO (PU)
 - a. **la concessione, di cui all'art. 31 della L.R. 5/2006, per l'occupazione di un'area di mq 20 appartenente al Demanio Idrico** lungo il Torrente Burano in località Colsecco nel Comune di Cantiano ad uso **ORTO** identificata catastalmente al Foglio 38 ant. mapp 780, 210, 211 del predetto Comune, per la durata di **anni dieci (10)** dal 12.09.2023;
 - b. il **Nullaosta idraulico n° 1186/ME** del 23.01.2024 ai sensi dell'art. 93 del R.D. n. 523/1904, nel rispetto delle condizioni e prescrizioni stabilite nel **DISCIPLINARE** (Allegato A) accluso nel presente atto quale parte integrante e sostanziale;
2. **DI ATTESTARE** che l'area demaniale come sopra identificata risulta trattata dal Piano Stralcio per l'Assetto Idrogeologico tra quelle interessate dalle inondazioni corrispondenti a piene con tempi di ritorno pari a 200 anni, con il codice E-05-0035, e che gli usi richiesti rientrano tra quelli consentiti dall'art.9 comma 1 lettera K) delle Norme di Attuazione del P.A.I.;
3. **DI APPROVARE** lo schema di disciplinare da sottoscrivere tra le parti contenente i termini di scadenza e le altre condizioni, obblighi ed oneri del concessionario;
4. **DI STABILIRE** che la concessione è da ritenersi comunque provvisoria e suscettibile di variazioni in relazione alle prescrizioni contenute nei piani di bacino e nelle direttive emanate da ogni Autorità giuridicamente competente;
5. **DI STABILIRE** che è comunque facoltà di questa Amministrazione procedere alla revoca del presente atto anche prima della scadenza del termine, ove

l'area occorresse per opere o servizi pubblici o fosse oggetto di provvedimento di sdemanializzazione, senza che per tale fatto possa pretendersi alcun compenso o ristoro;

6. **DI DETERMINARE** che il canone **annuale** dovuto dalla ditta per la concessione richiesta ammonta a € **125,00 (centoventicinque/00)**,
7. **DI ATTESTARE** che il responsabile del procedimento, ai sensi dell'art. 5 comma 1 della Legge 241/90, è il Dott. Roberto Gattoni per il quale è avvenuta la verifica dell'inesistenza di situazioni, anche potenziali, di conflitto di interesse ai sensi dell'art. 6-bis della L. 241/1990 nei confronti dei destinatari del presente atto e che la documentazione concernente la presente concessione può essere visionata presso l'ufficio di supporto amministrativo del Settore;
8. **DI TRASMETTERE** il presente atto al Comune di **Cantiano**;
9. **DI RAPPRESENTARE** che il presente atto è rilasciato ai soli fini delle esigenze di tutela e gestione del Demanio Idrico come stabilito dall'art. 30 della L.R. n. 5 del 09.06.2006 e non sostituisce in alcun modo ulteriori pareri od atti di assenso, comunque denominati, di competenza di questa o altre amministrazioni non oggetto del presente atto. Pertanto la ditta dovrà ottenere tutte le ulteriori autorizzazioni necessarie per la legittima occupazione dell'area;
10. **DI RAPPRESENTARE** ai sensi dell'art. 3 comma 4 della legge 241/90, che il presente atto può essere impugnato dinanzi al TAR Marche entro 60 giorni con ricorso giurisdizionale oppure entro 120 giorni con ricorso straordinario amministrativo al Capo dello Stato ai sensi del D.P.R. 24 novembre 1971 n. 1199;
11. **DI PUBBLICARE** il presente atto, per estratto sul Bollettino Ufficiale della Regione Marche.

Attesta, inoltre, che dal presente decreto non deriva né può derivare un impegno di spesa a carico della Regione.

Il Dirigente
(Arch. Lucia Taffetani)

ALLEGATI
A Disciplinare di Concessione
B Planimetria di riferimento

AVVISO

**L'allegato è consultabile nel sito:
www.norme.marche.it**

Decreto del Dirigente del Settore Genio Civile Marche Nord del 23 maggio 2024, n. 339

ART. 7 R.D.L. 3267/1923 - D.P.R. 6 giugno 2001, n. 380 e s.m.i.. SPORTELLO UNICO PER L'EDILIZIA DEL COMUNE DI PEGLIO Nulla osta con prescrizioni a tutela del vincolo idrogeologico per ristrutturazione edilizia attraverso ricostruzione su diversa area di sedime di fabbricato precedentemente demolito con ampliamento ai sensi della L.R. n. 22/2009 (Piano Casa), località San Giovanni in Balsomigno - Vocabolo Il Casino (foglio 5 mappale 177), Comune di Peglio. Istanza presentata dalla Ditta Maestrini

Decreto del Dirigente del Settore Genio Civile Marche Nord del 23 maggio 2024, n. 340

R.D. 25/07/1904 n. 523 - Demanio Pubblico - Ramo Idrico. Derivazione ad uso idroelettrico, intervento di movimentazione di materiale inerte in alveo del Fiume Foglia, a valle dell'opera trasversale, finalizzato al ripristino dei parametri di concessione, in località Chiusa di Ginestreto, nel Comune di Pesaro. Società richiedente: Sogliano Ambiente S.p.A. con sede a Sogliano al Rubicone (FC). (p. IVA 02482630403). Autorizzazione Rep. n° 2992/fo.

AVVISO

I testi dei decreti sono consultabili

nel sito: www.norme.marche.it

Decreto del Dirigente del Settore Genio Civile Marche Nord del 23 maggio 2024, n. 341

R.D. 11.12.1933 n. 1775 - L.R. 9-6-2006 n. 5. SIAR_DAP 512881. Rilascio (1^a anno) della licenza annuale per prelievo d'acqua ad uso zootecnico, dalla sponda sinistra del Torrente Sant'Antonio, in Comune di Mercatello sul Metauro - località Mulini - SP Guinza. Bacino: F. Metauro. Ditta: LOMBARDI BORGIA SANZIO.

IL DIRIGENTE

omissis

DECRETA

1) Di rilasciare, ai sensi dell'articolo 56 del R.D. 1775/1933 e dell'articolo 17 della L.R. 5/2006 e fatti salvi e impregiudicati i diritti e gli interessi di sog-

getti terzi, la licenza annuale di attingimento d'acqua pubblica (1^a anno) per uso zootecnico, al sig. LOMBARDI BORGIA SANZIO (C.F. LMBSNZ56L-16B816Y), nel rispetto delle seguenti prescrizioni:

- a) la presente licenza viene rilasciata in via del tutto precaria e potrà, in qualsiasi momento, per pubblico interesse, essere revocata, sospesa o sottoposta a particolari limitazioni, a giudizio insindacabile di questo Settore, anche a mezzo di semplice avviso, senza che ciò possa dar luogo alla corresponsione di indennizzi da parte della pubblica amministrazione.
 - b) Il prelievo dovrà essere effettuato dalla sponda sinistra del Torrente Sant'Antonio in Comune di Mercatello sul Metauro - loc. Mulini - SP Guinza, in corrispondenza del Foglio 54, Mappale 40, nella misura di moduli 0,0016 corrispondenti ad una portata massima istantanea di 0,16 l/s e per un volume annuo non superiore a 10 mc.
 - c) L'attingimento dell'acqua è concesso a partire dalla data del presente atto e sino al 31^a Dicembre 2024, nel giorno del sabato, nella fascia oraria 14:30-16:30.
 - d) L'acqua sarà utilizzata per uso zootecnico per abbeverare circa 30 capi di caprini.
 - e) Ai sensi di quanto disposto dall'art. 67, comma 4, delle Norme Tecniche di Attuazione del Piano di Tutela delle Acque della Regione Marche, la stima dei volumi attinti nell'anno 2024 dovrà essere comunicato a questo Settore entro il 31 marzo 2025.
 - f) La licenza, inoltre, non dà diritto di accedere nelle proprietà private e la Ditta in oggetto è responsabile degli eventuali danni che possano derivare a terzi tanto per l'uso della licenza come con i lavori di collocamento dell'impianto.
 - g) Gli apparecchi destinati all'attingimento e la tubazione ad essi inerente, dovranno essere disposti in modo da non intaccare le sponde o gli argini del corso d'acqua, nonché le relative pertinenze demaniali. Non debbono, infine, essere pregiudicate le difese del corso d'acqua eventualmente presenti.
 - h) L'attingimento potrà essere effettuato quando la disponibilità dell'acqua lo permetta, tenuto conto, a seconda dei casi, delle derivazioni e utilizzazioni dipendenti da antichi diritti riconosciuti o da precedenti concessioni.
 - i) Qualora ne ricorrano i presupposti, ai fini dell'attingimento la ditta è tenuta ad acquisire presso gli Enti preposti, tutti i pareri o le autorizzazioni previste dalla legislazione vigente.
- 2) Di precisare che in base all'art. 17 della L.R. 5/2006 e all'art. 56 del R.D. 1775/1933, la presente licenza di attingimento può essere accordata, salvo rinnovo, per non più di cinque volte per una durata non superiore ad un anno.
- 3) Di precisare, altresì, che il presente atto è rilasciato

ai soli fini stabiliti dalla normativa sopra richiamata e non sostituisce in alcun modo ulteriori pareri o atti di assenso comunque denominati di competenza di questo o di altri Enti.

- 4) Di inviare copia conforme all'originale del presente Decreto alla Ditta richiedente.
- 5) Di pubblicare il presente atto per estratto sul Bollettino Ufficiale della Regione Marche, ai sensi della L.R. 28 luglio 2003 n. 17.
- 6) Di precisare che il responsabile del procedimento, ai sensi dell'art. 5 della Legge 07/08/1990 n. 241 è il dott. Fabrizio Furlani e che gli atti concernenti il presente Decreto possono essere visionati presso il Settore Genio Civile Marche Nord della Regione Marche.
- 7) Di rappresentare, ai sensi dell'art. 3, comma 4 della L. 241/1990, che avverso il presente atto può essere proposto:
 - Ricorso giurisdizionale, per le materie di cui all'art. 140 del T.U. n. 1775/1933, al Tribunale delle acque entro sessanta giorni dalla notifica del presente atto da effettuarsi con le procedure di cui all'art. 145 del T.U. n. 1775/1933;
 - Ricorso giurisdizionale per le materie di cui all'art. 143 del T.U. n. 1775/1933, al Tribunale Superiore delle acque entro sessanta giorni dalla notifica del presente atto, notifica da effettuarsi con le procedure di cui all'art. 145 del T.U. n. 1775/1933.

Per tutti gli altri aspetti, può essere presentato ricorso giurisdizionale al T.A.R. Marche, entro sessanta giorni dal giorno della notifica del presente atto o da quello in cui l'interessato ne ha avuto piena conoscenza.
- 8) Di attestare l'avvenuta verifica dell'inesistenza di situazioni anche potenziali di conflitto di interesse ai sensi dell'art. 6 bis della L. 241/1990.
- 9) Di attestare, inoltre, che dal presente decreto non deriva né può derivare un impegno di spesa a carico della Regione.

La Dirigente
Arch. Lucia Taffetani

Decreto del Dirigente del Settore Genio Civile Marche Nord del 23 maggio 2024, n. 342

R.D. 11.12.1933 n. 1775 - L.R. 9-6-2006 n. 5. Record 1893/P. SIAR DAP 511720. Rilascio variante sostanziale alla concessione pluriennale di derivazione di acqua pubblica da pozzo in Comune di Lunano - loc. via Foglia 11, per cambio d'uso dell'acqua derivata, da uso irrigazione verde privato ad uso industriale, igienico-sanitario e irrigazione verde privato. Ditta: SYSTEM GROUP SRL.

IL DIRIGENTE

omissis

DECRETA

- 1) Di rilasciare, ai sensi dell'art. 49 del R.D. 1775/1933 e dell'art. 22 della L.R. 5/2006 e fatti salvi e impregiudicati i diritti e gli interessi di soggetti terzi, e nei limiti della disponibilità di acqua, alla Ditta SYSTEM GROUP SRL (P.IVA 02071660415), con sede legale a Lunano (PU) via Foglia snc, la variante sostanziale alla concessione di derivazione di acqua pubblica da pozzo, consistente nel cambio d'uso dell'acqua derivata, da uso irrigazione verde privato ad uso industriale, igienico-sanitario e irrigazione verde privato, con una portata massima di prelievo di 0,5 l/s e per un volume annuo massimo non superiore a 4.214 mc/annui (di cui 1.400 mc per uso industriale, 1.950 mc/annui per uso igienico-sanitario e 864 mc/annui per uso irrigazione verde privato) e con l'obbligo di installazione di un dispositivo per la misurazione e registrazione dei quantitativi idrici prelevati.
- 2) Di precisare che il pozzo è ubicato sul terreno catastalmente censito al Foglio 11 Mappale 423 del Comune di Lunano - località via Foglia 11.
- 3) Di approvare il disciplinare sostitutivo rep. 328 REG del 22/05/2024, contenente i termini di scadenza e le altre condizioni, obblighi ed oneri della concessione, che si allega al presente atto quale parte integrante e sostanziale (Allegato 1).
- 4) Di annullare il disciplinare Rep. n. 81 REG del 27/03/2018 cui Decreto della Regione Marche n. 114 del 03/04/2018, che viene sostituito dal nuovo disciplinare rep. 328 REG del 22/05/2024.
- 5) Di confermare, pertanto, salvo i casi di rinuncia, decadenza o revoca, la durata della concessione per anni 15 successivi e continui decorrenti dal 03/04/2018, data di rilascio del provvedimento di concessione originario (Decreto della P.F. Tutela del Territorio di Pesaro-Urbino n. 114 del 03/04/2018), subordinatamente all'osservanza delle condizioni contenute nel citato disciplinare, verso il pagamento all'Autorità Concedente del canone demaniale, come annualmente determinato dalla Regione Marche.
- 6) Di precisare che ai sensi di quanto disposto dall'art. 67, comma 3, delle Norme Tecniche di Attuazione del Piano di Tutela delle Acque della Regione Marche, la ditta concessionaria dovrà comunicare all'Autorità Concedente (questo Settore), entro il 31 marzo di ogni anno, i quantitativi d'acqua prelevati nell'anno precedente, come misurati da idonei dispositivi (contatori).
- 7) Di inviare copia conforme all'originale del presente Decreto alla Ditta concessionaria.
- 8) Di pubblicare il presente atto per estratto sul Bollettino Ufficiale della Regione Marche.

tino Ufficiale della Regione Marche, ai sensi della L.R. 28 luglio 2003 n. 17.

9) Di precisare che il responsabile del procedimento, ai sensi dell'art. 5 della Legge 07/08/1990 n. 241 è il dott. Fabrizio Furlani e che gli atti concernenti il presente Decreto possono essere visionati presso il Settore Genio Civile Marche Nord della Regione Marche.

10) Di rappresentare, ai sensi dell'art. 3, comma 4 della L. 241/1990, che avverso il presente atto può essere proposto:

- Ricorso giurisdizionale, per le materie di cui all'art. 140 del T.U. n. 1775/1933, al Tribunale delle acque entro sessanta giorni dalla notifica del presente atto da effettuarsi con le procedure di cui all'art. 145 del T.U. n. 1775/1933;
- Ricorso giurisdizionale per le materie di cui all'art. 143 del T.U. n. 1775/1933, al Tribunale Superiore delle acque entro sessanta giorni dalla notifica del presente atto, notifica da effettuarsi con le procedure di cui all'art. 145 del T.U. n. 1775/1933.

Per tutti gli altri aspetti, può essere presentato ricorso giurisdizionale al T.A.R. Marche, entro sessanta giorni dal giorno della notifica del presente atto o da quello in cui l'interessato ne ha avuto piena conoscenza.

11) Di attestare l'avvenuta verifica dell'inesistenza di situazioni anche potenziali di conflitto di interesse ai sensi dell'art. 6 bis della L. 241/1990.

12) Di attestare, inoltre, che dal presente decreto non deriva, né può derivare, un impegno di spesa a carico della Regione.

Il Dirigente
Arch. Lucia Taffetani

ALLEGATI

1) Disciplinare di concessione n. 328 REG/2024 del 22/05/2024.

AVVISO

L'allegato è consultabile nel sito:
www.norme.marche.it

Decreto del Dirigente del Settore Genio Civile Marche Nord del 23 maggio 2024, n. 343

ART. 7 R.D.L. 3267/1923 - D.P.R. 6 giugno 2001, n. 380 e s.m.i.. SPORTELLO UNICO PER L'EDILIZIA DEL COMUNE DI PESARO Nulla osta con prescrizioni a tutela del vincolo idrogeologico per risanamento conservativo di fabbricato unifamiliare mediante ripristino delle porzioni crollate con realizzazione di modifiche

interne consolidamento delle strutture portanti e riqualificazione energetica mediante isolamento a cappotto in applicazione della legge n° 77/2020 "superbonus", sito in strada dei Condott

AVVISO

I testi dei decreti sono consultabili
nel sito: www.norme.marche.it

Decreto del Dirigente del Settore Genio Civile Marche Sud del 20 maggio 2024, n. 311

T.U. 11/12/1933 n. 1775 sulle acque pubbliche -L.R. 09/06/2006 n. 5 - Rinnovo di concessione pluriennale di derivazione di acque pubbliche da pozzo (cod.ID: 82987) ubicato in Frazione Centobuchi del Comune di Montepandone (AP), su area catastalmente identificata al mappale n° 118, Foglio 27 - Uso: irrigazione verde privato/antincendio - Ditta richiedente: Eurocornici srl (P. IVA: 00951540442) con sede legale in via del Lavoro 40, San Benedetto del Tronto (AP)-Prat.1143/RU/AP-

IL DIRIGENTE

omissis

DECRETA

- **di rilasciare alla Ditta: Eurocornici srl** (P. IVA: 00951540442) con sede legale in via del Lavoro 40, San Benedetto del Tronto (AP), **fatti salvi i diritti dei terzi pubblici e privati, certificando il presente provvedimento**, inerente al rapporto pubblicistico che si pone in essere tra l'Autorità concedente e il soggetto a favore del quale è emessa e destinato ad attribuire al privato la facoltà di derivare acque pubbliche, **la conformità della concessione rilasciata alla normativa in materia di acque pubbliche e la compatibilità ambientale e allo stato del demanio idrico**, entro i limiti di disponibilità dell'acqua, ed escludendo nel contempo ogni responsabilità dell'Amministrazione concedente nel caso in cui pregiudichi i diritti di un terzo, che dovranno essere fatti valere nelle opportune sedi giudiziali ordinarie, **il rinnovo della concessione pluriennale alla derivazione di acque pubbliche ad uso: irrigazione verde privato/antincendio**, già assentita con Decreto PF TTA n. 160 del 26/06/2018, a servizio dello stabilimento ubicato in via dell'Industria in Loc. Centobuchi di Montepandone (AP), con prelievo da pozzo esistente (identificato nel catasto regionale con cod.ID: 82987), ubicato su area catastalmente

identificata al mappale n° 118, Foglio 27, con le seguenti prescrizioni:

- o **il prelievo**, da effettuare nei giorni lavorativi dell'azienda, dovrà avere una **portata massima istantanea** non superiore a **mod. 0,01 (1 l/s)**, per entrambe le pompe;
- o **il volume complessivo annuo** non dovrà superare i **450 mc/annui**, entro i limiti di disponibilità e purché lo stesso non risulti in contrasto con il buon regime delle acque, escludendo, con periodici controlli a carico della Ditta concessionaria, qualsivoglia forma di inquinamento o insufficienza del sistema di derivazione che, se riconosciute, dovranno essere denunciate alle autorità competenti;
- o un eventuale **superamento** della portata massima e del prelievo annuo complessivo concessi (con un margine di tolleranza del 15%, fatte salve le eventuali cause di forza maggiore) **costituisce violazione** di una norma essenziale della derivazione, punibile con sanzione amministrativa ai sensi della vigente normativa in materia di acque pubbliche in oggetto specificata.
- **di precisare** che, nel caso di **ristrutturazioni, potenziamenti o modifiche sostanziali** del sistema di distribuzione delle acque in essere, come risultante dalla documentazione tecnica agli atti, che interverranno successivamente all'approvazione del presente decreto, **il relativo progetto dovrà essere preventivamente approvato** dall'autorità concedente;
- **di precisare** che il rilascio della concessione è effettuato sulla base delle informazioni ad oggi disponibili e che l'acquisizione di ulteriori dati e/o l'eventuale approvazione di direttive specifiche per la salvaguardia delle risorse idriche potrebbero determinare, anche a concessione operante, la revisione di quanto contenuto nel presente atto così come, per motivi connessi alla tutela della risorsa idrica, il prelievo dell'acqua potrà essere sospeso o sottoposto a particolari limitazioni a giudizio insindacabile dell'Autorità concedente, anche a mezzo di semplice avviso, senza che ciò possa dar luogo alla corresponsione di indennizzi da parte della pubblica amministrazione;
- **di approvare il Disciplinare di concessione** allegato al presente provvedimento, di cui fa **parte integrante e sostanziale**;
- di accordare la concessione, fatta salva la facoltà di modifica o revoca, per motivi di pubblico interesse, e nei casi di decadenza o rinuncia previsti dalla vigente normativa, **per un periodo di anni 10** (dieci) successivi e continui, decorrenti dalla data della scadenza del provvedimento di concessione originario, quindi con scadenza al 26/06/2033;
- **di stabilire che la Ditta: Eurocornici srl** (P. IVA: 00951540442) con sede legale in via del Lavoro, 40, San Benedetto del Tronto (AP), **dovrà versare**, tramite bonifico bancario (**IBAN: IT 11 A 03069**

0260910000300038) intestato a: **Regione Marche prov. utilizzo idrico** art. 46 L.R. 5/2006 causale: "AP-CD- **Cauzione- Ditta:** **entro 30 giorni** dalla notifica del presente decreto, **una cauzione di € 170,00** (centosettanta/00), pari all'attuale canone annuale, a titolo di garanzia degli obblighi e per gli scopi di cui all'art.11 del T.U..1775/33 e s.m.i., somma che verrà restituita, ove nulla osti, al termine della concessione;

- **di stabilire che la ditta concessionaria corrisponderà anticipatamente, entro il 31 marzo di ogni anno, il canone demaniale**, il cui importo è determinato dalla Regione Marche, come stabilito dall'art. 46 della L.R. 5/2006, in ragione della quantità d'acqua oggetto della presente concessione e del relativo uso, anche se non possa o non voglia fare uso in tutto o in parte della concessione stessa, salvo il diritto di rinuncia,
- **di stabilire che**, ai sensi di quanto disposto dall'art. 67, comma 3, delle NTA del Piano di Tutela delle Acque della Regione Marche, la ditta concessionaria dovrà denunciare all'Autorità concedente, **entro il 31 marzo di ogni anno, il volume di acque pubbliche prelevate** nell'anno precedente;
- **di rappresentare**, ai sensi dell'art. 3, comma 4 della L. 241/1990, che avverso il presente atto può essere proposto:
 - o ricorso giurisdizionale, per le materie di cui all'art. 140 del T.U. n. 1775/1933, al Tribunale delle acque entro sessanta giorni dalla notifica del presente atto da effettuarsi con le procedure di cui all'art. 145 del T.U. n. 1775/1933;
 - o ricorso giurisdizionale per le materie di cui all'art. 143 del T.U. n. 1775/1933, al Tribunale Superiore delle acque entro sessanta giorni dalla notifica del presente atto, notifica da effettuarsi con le procedure di cui all'art. 145 del T.U. n. 1775/1933.
 - o per tutti gli altri aspetti, può essere presentato ricorso giurisdizionale al T.A.R. Marche, entro sessanta giorni dal giorno della notifica del presente atto o da quello in cui l'interessato ne ha avuto piena conoscenza.
- **di dare atto** che il presente decreto sarà pubblicato sul BUR e sarà visibile sul sito regionale all'indirizzo: <http://www.norme.marche.it>.
- **di attestare** altresì che dal presente decreto non deriva né può derivare un impegno di spesa a carico della Regione.

Si attesta l'avvenuta verifica dell'inesistenza di situazioni anche potenziali di conflitto di interesse ai sensi dell'art. 6bis della L. 241/1990 e s.m.i.

Il Dirigente
Ing. Vincenzo Marzialetti

ALLEGATI
(Disciplinare in PDF)

AVVISO

L'allegato è consultabile nel sito:
www.norme.marche.it

Decreto del Dirigente del Settore Genio Civile Marche Sud del 20 maggio 2024, n. 312

*R.D. 1775/1933, art.56 - L.R. 5/2006, art.17.
- Licenza di attingimento annuale per usi vari, località e corsi d'acqua diversi nel territorio della provincia di Macerata – Allegato 1 – Elenco domande ammissibili per nuove autorizzazioni annuali e rinnovo autorizzazioni annuali.*

IL DIRIGENTE

omissis

DECRETA

1) **DI CONCEDERE**, ai sensi dell'art.56 del R.D. 1775/1933 e art.17 della L.R. 5/2006 e s.m.i. e fatti salvi e impregiudicati i diritti e gli interessi di soggetti terzi, le licenze annuali di attingimento di acqua pubblica per luogo, mezzo, modalità, quantitativo/portata, uso e tipologia di impianto, alle DITTE riportate nell'elenco ALLEGATO 1, parte integrante e sostanziale del presente atto, nel rispetto delle seguenti prescrizioni:

- a) la presente licenza ha validità solo per la corrente annualità 2024 ed il periodo di prelievo è stabilito fino al mese di dicembre;
- b) il prelievo per qualsiasi irrigazione è vietato nella fascia oraria compresa fra le 10:00 e le 18:00. Nei casi di esigenze di trapianto delle coltivazioni, il concessionario è derogato dal rispetto degli orari sopra stabiliti, per un periodo di giorni 15 dall'avvenuta lavorazione;
- c) il prelievo di acqua, potrà avvenire soltanto a giorni alterni, con esclusione della domenica, con prelievo consentito nei giorni di lunedì-mercoledì-venerdì per i prelievi in sponda sinistra e viceversa nei giorni di martedì- giovedì-sabato per i prelievi in sponda destra;
- d) la licenza si intende rilasciata sempre con la salvaguardia dei diritti dei terzi, nei limiti della disponibilità dell'acqua e sulla base dell'osservanza delle norme in materia di tutela ambientale e dell'ittiofauna, idraulica e idrogeologica delle aree demaniali dei fiumi, dei torrenti, dei laghi e delle altre acque pubbliche;

- e) la derivazione temporanea non deve in alcun modo alterare le condizioni idriche e idrogeologiche del corso d'acqua con pericolo per le utenze esistenti regolarmente autorizzate con atto concessorio pluriennale; in presenza di eventuali danni verso terzi, sarà, altresì, ad esclusivo carico della Ditta la gestione di eventuali controversie e l'assunzione degli oneri conseguenti che per questo motivo dovessero sorgere;
- f) per le finalità di tutela, uso ed equilibrio del bilancio idrico di cui al D.Lgs. n.152/2006 e s.m.i. o in presenza di ragioni o motivi di pubblico interesse sottesi alla natura demaniale del bene, ovvero di incolumità pubblica, ovvero di calamità naturali, l'Autorità Idraulica territorialmente competente potrà, ogni qualvolta lo riterrà opportuno ed a suo insindacabile giudizio esclusivo, limitare la quantità d'acqua derivabile od eventualmente sospendere la licenza stessa a semplice avviso, senza che per ciò la Ditta possa vantare diritti o pretendere altri compensi di sorta o pretendere alcun indennizzo per danni di qualsiasi genere ed entità che, direttamente od indirettamente, avesse a subire in conseguenza dell'eventuale disposta sospensione; analoga interruzione può venire ordinata allorché dalle Autorità preposte vengano denunciati inconvenienti che possano arrecare pregiudizio al processo biologico nonché danneggiamenti alla fauna ittica nel periodo di più forte magra (Legge n.319/76 e LL.RR. nn.28/83 e 10/85 e 11/03);
- g) ai sensi del comma 1, art.56 del R.D. 1775/1933, nei periodi di ridotto deflusso d'acqua in alveo, tali ossia da non assicurare nel tratto fluviale sotteso il necessario DMV, la Ditta ha l'obbligo di interrompere immediatamente la presente derivazione, pur in assenza di specifiche ordinanze di sospensione dell'Autorità preposta. L'applicazione di tale limitazione è da rispettare pienamente sotto la personale responsabilità civile e penale del soggetto autorizzato, il quale terrà l'Amministrazione concedente ed i suoi funzionari sollevati ed indenni da ogni pretesa o molestia da parte di terzi e risponderà di ogni pregiudizio o danno che dovesse derivare ad essi in conseguenza della presente licenza;
- h) l'attingimento è consentito solo attraverso l'uso di pompe mobili o semi-fisse o altri congegni elevatori o sifoni, posti sulla sponda ed a cavaliere dell'argine; sono pertanto vietati prelievi alla molinara o similari mediante la realizzazione di artificiali canali di derivazione dal corso d'acqua pubblico;
- i) per l'attingimento non dovranno essere fatte fosse, incisioni, scalzamenti o altri lavori aventi carattere precario o provvisorio, in particolare

a ridosso dei manufatti di difesa o di eventuali opere idrauliche esistenti in zona;

- j) il prelievo dovrà avvenire nel rigoroso rispetto delle disposizioni di cui all'art.96 del R.D. 523/1904 e ss.mm.ii.;
- k) la Ditta è obbligata a custodire la presente autorizzazione sul luogo ove avviene l'utilizzo dell'acqua concessa e ad esibirla su richiesta del personale di questa Struttura regionale o di altri Enti con attribuzione di funzioni ispettive e di controllo;
- l) la Ditta è tenuta all'installazione di idoneo dispositivo per la misurazione delle portate (istantanea e totalizzatore) dei volumi derivati e di opportuna valvola limitatrice per la portata autorizzata;

2) DI PRECISARE CHE:

- ai sensi di quanto disposto dall'art. 67, comma 4, delle Norme Tecniche di Attuazione del Piano di Tutela delle Acque della Regione Marche, la stima dei volumi attinti nell'anno 2024 dovrà essere comunicata a questo Settore Genio Civile Marche Sud entro il 31 marzo 2025;
- la derivazione ad uso irriguo agricolo, ai sensi della D.G.R. n.590 del 06.06.2017 "Approvazione dei criteri e modalità regionali di quantificazione dei volumi idrici ad uso irriguo", non è sottoposta all'obbligo di installazione dei misuratori dei volumi idrici prelevati;
- la Ditta concessionaria è inoltre tenuta alla piena ed esatta osservanza delle disposizioni di cui al Testo Unico 11.12.1933 n.1775 e successive modificazioni ed integrazioni;

DI RAPPRESENTARE, ai sensi dell'art.3, c.4, della Legge n.241/90, che contro il presente provvedimento può essere proposto ricorso giurisdizionale al Tribunale Superiore delle Acque Pubbliche entro il termine inderogabile di sessanta giorni dalla data di pubblicazione del Decreto sul Bollettino Ufficiale della Regione Marche, ovvero, se anteriore, dalla data in cui risulti che l'interessato ne abbia avuta piena conoscenza, conformemente a quanto sancito dagli artt.18, 140 e 143 del T.U. - R.D.11.12.1933, n.1775, per tutti gli altri aspetti può essere presentato ricorso presso il T.A.R. Marche.

DI PUBBLICARE il presente decreto sul Bollettino Ufficiale della Regione Marche.

Attesta, inoltre, che dal presente decreto non deriva né può derivare un impegno di spesa a carico della Regione.

Si attesta l'avvenuta verifica dell'inesistenza di situa-

zioni anche potenziali di conflitto di interesse ai sensi dell'art.6bis della Legge 241/1990 e s.m.i.

Il Dirigente
(Vincenzo Marzialetti)

ALLEGATI

- Allegato 1 – Elenco concessioni licenze annuali e rinnovi di attingimento di acqua pubblica.

AVVISO

L'allegato è consultabile nel sito:

www.norme.marche.it

Decreto del Dirigente del Settore Genio Civile Marche Sud del 22 maggio 2024, n. 313

T.U. 11/12/1933 n. 1775 sulle acque pubbliche - L.R. 09/06/2006 n. 5 - Rilascio di licenza di attingimento annuale di acqua pubblica dal fiume Tronto, in sponda sinistra, all'altezza del mappale n° 303, Foglio 126 del Comune di Ascoli Piceno (AP), in Loc. Mozzano - Ditta: Baldini Fabio – II° anno

IL DIRIGENTE

omissis

DECRETA

- **di concedere al Sig. Baldini Fabio** (C.F.: BLDFBA-82L27A462J) **la licenza di attingimento di acqua pubblica** dal fiume Tronto, in sponda sinistra, all'altezza del mappale n° 303, Foglio 126 del Comune di Ascoli Piceno (AP), in Loc. Mozzano, **per uso irriguo per colture orticole** per mezzo di opera di presa costituita da elettropompa mobile, nel rispetto delle condizioni stabilite nel presente atto, a pena, in caso di inosservanza, della revoca della presente licenza, nonché l'applicazione delle sanzioni amministrative previste dalla normativa vigente;
- **di stabilire che**, per l'uso irriguo per colture orticole, **il prelievo potrà avvenire esclusivamente per il periodo dal 01/03/2024 al 31/10/2024**, per mezzo di opera di presa costituita da elettropompa mobile;
- di sottoporre la licenza alle seguenti prescrizioni:
 - o il prelievo, per una portata massima di 1 l/s, potrà avvenire soltanto a giorni alterni, per non più di 12 giorni/mese, per l'irrigazione di una superficie di mq 3000, di un fondo agricolo catastalmente contraddistinto ai mappali n° 55 - 303 - 305 - Foglio 126 del NCT del Comune di Ascoli Piceno (planimetria allegata);

- o il **prelievo è vietato** nella fascia oraria compresa **tra le ore 10.00 e le ore 18.00**;
- o la licenza si intende accordata fatti salvi e impregiudicati i diritti dei terzi;
- o per ogni danno conseguente all'esercizio dell'autorizzazione, la Ditta dovrà tenere sollevata l'Amministrazione;
- o la licenza di attingimento non dà diritto di effettuare opere fisse e/o lavori di alcun genere in alveo fluviale o demaniale ovvero a distanza inferiore di quanto previsto all'art. 96 lett. f) del RD 523/1904;
- o è facoltà dell'Amministrazione revocare la presente autorizzazione, o di modificarla a suo giudizio insindacabile senza che il concessionario possa domandare compensi o indennizzi di sorta per danni che in conseguenza alla revoca o modifica derivassero al concessionario stesso;
- o la Ditta concessionaria è obbligata a tenere e conservare la presente autorizzazione sul luogo ove avviene l'utilizzazione dell'acqua concessa e ad esibirla a richiesta del personale di questo Servizio o di altri Enti con attribuzione di ispezione e controllo;
- o oltre alle norme contenute nel presente atto la ditta concessionaria è tenuta alla piena osservanza delle disposizioni di cui al TU 11.12.1933 n. 1775 e successive norme regolamentari;
- di dare atto che il presente decreto sarà pubblicato sul BUR e sarà visibile sul sito regionale all'indirizzo: <http://www.norme.marche.it>.
- di rappresentare, ai sensi dell'art. 3, c.4, della L. 241/90, che contro il presente provvedimento può essere proposto ricorso giurisdizionale al Tribunale Superiore delle Acque Pubbliche entro il termine inderogabile di sessanta giorni dalla data di pubblicazione del Decreto sul Bollettino Ufficiale della Regione Marche, ovvero, se anteriore, dalla data in cui risulti che l'interessato ne abbia avuta piena conoscenza, conformemente a quanto sancito dagli artt.18, 140 e 143 del T.U. 11.12.1933 n.1775; per tutti gli altri aspetti può essere presentato ricorso presso il TAR Marche;
- di attestare altresì che dal presente decreto non deriva né può derivare un impegno di spesa a carico della Regione.

Si attesta l'avvenuta verifica dell'inesistenza di situazioni anche potenziali di conflitto di interesse ai sensi dell'art. 6bis della L. 241/1990 e s.m.i.

Il Dirigente
Ing. Vincenzo Marzioletti

ALLEGATI
(planimetria)

AVVISO

I testi dei decreti sono consultabili
nel sito: www.norme.marche.it

Decreto del Dirigente del Settore Genio Civile Marche Sud del 22 maggio 2024, n. 314

T.U. 11/12/1933 n. 1775 sulle acque pubbliche - L.R. 09/06/2006 n. 5- Rilascio di licenza di attingimento annuale di acqua pubblica dal Torrente Fluvione, in sponda destra, all'altezza del mappale n° 339, Foglio 22 del Comune di Roccafluvione (AP) - Ditta: Bolli Domenico Giovanni - III° anno -

IL DIRIGENTE

omissis

DECRETA

- **di concedere al Sig. Bolli Domenico Giovanni** (C.F.: BLLDNC54H24F516P), residente a Roccafluvione (AP) in via Pietro Nenni, 26H, **la licenza di attingimento di acqua pubblica** dal Torrente Fluvione, in sponda destra, all'altezza del mappale n° 339, Foglio 22 del Comune di Roccafluvione (AP), **per uso irriguo per colture orticole e giardino** per mezzo di opera di presa costituita da elettropompa mobile, nel rispetto delle condizioni stabilite nel presente atto, a pena, in caso di inosservanza, della revoca della presente licenza, nonché l'applicazione delle sanzioni amministrative previste dalla normativa vigente;
- **di stabilire che**, per l'uso irriguo per colture orticole, **il prelievo potrà avvenire esclusivamente per il periodo dal 01/06/2024 al 30/09/2024**, per mezzo di opera di presa costituita da elettropompa mobile;
- di sottoporre la licenza alle seguenti prescrizioni:
 - o il prelievo, per una portata massima di 1 l/s, potrà avvenire soltanto a giorni alterni (martedì/giovedì/sabato), per non più di 12 giorni/mese, per l'irrigazione di una superficie di mq 600, di un fondo agricolo catastalmente contraddistinto al mappale n° 339 - Foglio 22 del NCT del Comune di Ascoli Piceno (planimetria allegata);
 - o **il prelievo è vietato** nella fascia oraria compresa **tra le ore 10.00 e le ore 18.00**;
 - o la licenza si intende accordata fatti salvi e impregiudicati i diritti dei terzi;
 - o per ogni danno conseguente all'esercizio dell'autorizzazione, la Ditta dovrà tenere sollevata l'Amministrazione;
 - o la licenza di attingimento non dà diritto di effettuare opere fisse e/o lavori di alcun genere in alveo fluviale o demaniale ovvero a distanza

inferiore di quanto previsto all'art. 96 lett. f) del RD 523/1904;

- o è facoltà dell'Amministrazione revocare la presente autorizzazione, o di modificarla a suo giudizio insindacabile senza che il concessionario possa domandare compensi o indennizzi di sorta per danni che in conseguenza alla revoca o modifica derivassero al concessionario stesso;
- o la Ditta concessionaria è obbligata a tenere e conservare la presente autorizzazione sul luogo ove avviene l'utilizzazione dell'acqua concessa e ad esibirla a richiesta del personale di questo Servizio o di altri Enti con attribuzione di ispezione e controllo;
- o oltre alle norme contenute nel presente atto la ditta concessionaria è tenuta alla piena osservanza delle disposizioni di cui al TU 11.12.1933 n. 1775 e successive norme regolamentari;
- di dare atto che il presente decreto sarà pubblicato sul BUR e sarà visibile sul sito regionale all'indirizzo: <http://www.norme.marche.it>.
- di rappresentare, ai sensi dell'art. 3, c.4, della L. 241/90, che contro il presente provvedimento può essere proposto ricorso giurisdizionale al Tribunale Superiore delle Acque Pubbliche entro il termine inderogabile di sessanta giorni dalla data di pubblicazione del Decreto sul Bollettino Ufficiale della Regione Marche, ovvero, se anteriore, dalla data in cui risulti che l'interessato ne abbia avuta piena conoscenza, conformemente a quanto sancito dagli artt.18, 140 e 143 del T.U. 11.12.1933 n.1775; per tutti gli altri aspetti può essere presentato ricorso presso il TAR Marche;
- di attestare altresì che dal presente decreto non deriva né può derivare un impegno di spesa a carico della Regione.

Si attesta l'avvenuta verifica dell'inesistenza di situazioni anche potenziali di conflitto di interesse ai sensi dell'art. 6bis della L. 241/1990 e s.m.i.

Il Dirigente
Ing. Vincenzo Marzioletti

ALLEGATI
(planimetria)

AVVISO

**I testi dei decreti sono consultabili
nel sito: www.norme.marche.it**

Decreto del Dirigente del Settore Genio Civile Marche Sud del 22 maggio 2024, n. 317

R.D. 1775/1933 e s.m.i.; L.R. 5/2006, L. 689/81 – Denuncia di pozzo di captazione idrica abusivo ubicato in Comune di Massignano (AP) - Provvedimenti - Ditta proprietaria: Tenute Cossignani Società Agricola (P IVA 02326390446) con sede legale nel Comune di Rapagnano (FM), via Castelletta 8C-

IL DIRIGENTE

omissis

DECRETA

- **di dichiarare la Ditta: Tenute Cossignani Società Agricola Semplice (P IVA 02326390446)** con sede legale nel Comune di Rapagnano (FM), via Castelletta 8C, **in contravvenzione** per violazione alle disposizioni di cui all'art. 95 del T.U. n.1775/1933, per avere provveduto alla ricerca di acque sotterranee e allo scavo di un pozzo, ubicato nel Comune di Massignano (AP), su area di proprietà catastalmente identificata al mappale n° 254, Foglio 10, senza averne ottenuto l'autorizzazione dall'ufficio del Genio Civile competente;
- **di stabilire che la stessa Ditta**, ai sensi dell'art.10, comma.1, del D.lgs 01/07/1993, n.275, nel **termine di 30 giorni** dalla data di notifica del presente atto, **dovrà provvedere al pagamento della sanzione di € 400,00** (quattrocento/00) tramite bonifico bancario con le seguenti coordinate: IBAN: IT 49 X 07601 02600 001034627750 intestato a: **Regione Marche**, causale: **AP- CD Sanzioni T.U. 1775/1933** / (nominativo) Ditta e alla **trasmissione dell'attestazione di pagamento** alla PEC: regione.marche.geniocivile.mc@emarche.it;
- **di ordinare alla Ditta: Tenute Cossignani Società Agricola Semplice** l'immediata **sospensione di ogni operazione finalizzata al prelievo di acque pubbliche dal pozzo** abusivo, ubicato nel Comune di Massignano (AP), Contrada San Pietro, su area catastalmente identificata al mappale n° 254, Foglio 10, **sino a quando non verrà rilasciato decreto di concessione** alla derivazione acque pubbliche dal pozzo di che trattasi, **previa pubblicazione all'Albo pretorio comunale**, dell'istanza di concessione;
- **di dare atto che il mancato pagamento**, nei termini previsti, della sanzione inflitta comporterà l'adozione dei provvedimenti previsti per la riscossione forzata degli importi dovuti, con ulteriore aggravio di spese e competenze della procedura esecutiva;
- **di dare atto che avverso il presente decreto** potrà essere presentato, entro trenta giorni dalla data di no-

tifica dello stesso, ricorso gerarchico all'Assessorato regionale competente, in forza dell'art.224 del T.U. 1775/1933 e s.m.i, ovvero opposizione davanti al Giudice del luogo in cui è stata commessa la violazione, a norma dell'art.22 della L. 689/1981 e s.m.i;

- **di dare atto** che il presente decreto sarà pubblicato sul BUR e sarà visibile sul sito regionale all'indirizzo: <http://www.norme.marche.it>
- **di attestare** inoltre, che dal presente decreto non deriva né può derivare un impegno di spesa a carico della Regione.

Si attesta l'avvenuta verifica dell'inesistenza di situazioni anche potenziali di conflitto di interesse ai sensi dell'art. 6bis della L. 241/1990 e s.m.i.

Il Dirigente
(Ing. Vincenzo Marzialetti)

DIPARTIMENTO – POLITICHE SOCIALI,
LAVORO, ISTRUZIONE E FORMAZIONE

Decreto del Dirigente del Settore Servizi per l'Impiego e Politiche del Lavoro del 20 maggio 2024, n. 200

Approvazione Graduatoria Regionale Unica Integrata (Allegato A) di cui all'Avviso Pubblico per l'avviamento a selezione L.68/99, art.1, co.1, adottato con Decreto n. 122 SIP/2024 modificato con Decreto n. 123 SIP/2024, per l'assunzione a tempo indeterminato e pieno di n. 1 Operatore Amministrativo, Cat. Operatore CCNL funzioni locali, da ricondursi al Primo "Digit" della Classificazione ISTAT 2011, Codice 4 Professioni esecutive nel lavoro di ufficio, da destinare presso il Comune di Porto San Giorgio

IL DIRIGENTE

omissis

DECRETA

1) di prendere atto delle comunicazioni di validazione delle Graduatorie locali trasmesse dai Centri per l'impiego della Regione Marche, dalle quali si evince l'istruttoria esperita, e ciò per la formulazione della Graduatoria Regionale unica integrata, finalizzata all'avviamento a selezione ai sensi della L.68/99, art.1, co.1, di cui all'Avviso Pubblico in oggetto, scaduto in data 19/04/2024, a seguito della richiesta del Comune di Porto San Giorgio con nota prot. n. 6132 del 01/03/2024, pervenuta tramite PEC in data 04/03/2024 e acquisita agli atti della Regione Marche – Settore Servizi per l'Impiego e Politiche del Lavoro con prot. n. 257414/04/03/2024/RMARCHE/

GRM/A/380.40/2024/PSI-FM/2141, integrata con nota PEC del 21/03/2024 prot. 7954 agli atti dell'Ufficio scrivente con prot. n. 334593 del 21/03/2024 del 09/05/2023, ai fini dell'assunzione a tempo indeterminato e pieno di n. 1 Operatore amministrativo, Cat. Operatore CCNL funzioni locali, da ricondursi alla classificazione ISTAT 2011 delle professioni Primo Digit 4. Professioni esecutive nel lavoro di ufficio”;

2) di approvare, sulla base delle Graduatorie locali, la Graduatoria Regionale unica integrata di cui all'Allegato A, parte integrante e sostanziale del presente atto, per l'avviamento a selezione L.68/99, art.1, co.1, ai fini dell'assunzione a tempo indeterminato e pieno di n. 1 Operatore amministrativo presso il Comune di Porto San Giorgio;

3) che la presente Graduatoria è composta da n. 93 candidati ammessi e n. 5 candidati esclusi; gli iscritti L.68/99 art.1 del CPI di Fermo, che hanno partecipato all'avviamento a selezione in oggetto e sono stati ammessi in Graduatoria, hanno la priorità rispetto agli iscritti L.68/99 art. 1 dei restanti CPI della Regione Marche, che sono pertanto posizionati in subordine;

4) di dare atto che si potrà procedere a modificare la graduatoria allegata al presente atto, ove necessario ad esito delle risultanze dei controlli ex DPR n.445/2000;

5) di disporre che, in conformità alle disposizioni di cui al Reg. UE n.679/2016 e al D. Lgs. n.196/2003, per ragioni di protezione dei dati personali e sensibili, gli iscritti nella Graduatoria sono identificati con il codice IdSIL attribuito dal sistema informativo regionale JobAgency;

6) di designare quale responsabile del procedimento, ai sensi dell'art. 5 della L.241/90 e s.m.i., Ermanno Bachetti;

7) di dare mandato al Responsabile del procedimento come sopra individuato, visti gli articoli 7 e 8 dell'Avviso, di:

- comunicare al Comitato Tecnico i nominativi dei candidati utilmente collocati in graduatoria al fine di acquisire la valutazione di compatibilità delle residue capacità lavorative con la mansione;

- di avviare a selezione presso l'Ente richiedente, previa valutazione del Comitato Tecnico, i candidati, secondo l'ordine della graduatoria, utilizzando la stessa graduatoria anche in caso di non idoneità o assenza alla prova dei candidati precedentemente avviati; al fine di ridurre i tempi procedurali di assunzione, i candidati, se valutati idonei senza prescrizione dal Comitato Tecnico, potranno essere avviati in numero doppio rispetto ai posti da ricoprire, ferma la condizione che la selezione non comporta una valutazione comparativa e che detta

condizione venga resa nota dall'Ente assumente nella lettera di convocazione;

8) di pubblicizzare la Graduatoria approvata, mediante affissione del presente Avviso sulle bacheche dei 13 Centri per l'impiego regionali e presso gli sportelli decentrati, e con la pubblicazione:

- per estratto sul BUR Marche, art.4, co.2, L.R. Marche n.17/2003,

- in forma integrale sul sito regionale www.norme.marche.it e sul sito istituzionale della Regione Marche al seguente link:

<https://www.regione.marche.it/Entra-in-Regione/Centri-Impiego/Servizi-al-cittadino/Offerte-da-Enti-pubblici>;

9) di dare atto che avverso il presente atto è ammesso ricorso al TAR Marche entro il termine di 60 giorni (art. 29, D. Lgs. n. 104/2010 e s. m. e i.) e ricorso al Capo dello Stato entro il termine di 120 giorni (art. 9, D.P.R. 1199/1971 e s. m. e i.), fatta salva l'eventuale giurisdizione del giudice ordinario.

Attesta, inoltre, che dal presente decreto non deriva né può derivare un impegno di spesa a carico della Regione. (nel caso in cui dal decreto non derivi né possa derivare un impegno di spesa a carico della Regione)

Si attesta l'avvenuta verifica dell'inesistenza di situazioni anche potenziali di conflitto di interesse ai sensi dell'art. 6bis della L. 241/1990 e s.m.i.

Il dirigente
(*Massimo Rocchi*)

ALLEGATI

ALLEGATO A: GRADUATORIA REGIONALE UNICA INTEGRATA Avviamento a selezione L.68/99, art.1, co.1, per l'assunzione a tempo indeterminato e pieno di n. 1 Operatore amministrativo riconducibile alla Classificazione Professioni Istat, Primo Digit – Codice 4. Professioni esecutive nel lavoro di ufficio – Comune di Porto San Giorgio, Avviso pubblico DDS n. 122 SIP e n. 123 del 27/03/2024

AVVISO

L'allegato è consultabile nel sito:

www.norme.marche.it

Decreto del Dirigente del Settore Servizi per l'Impiego e Politiche del Lavoro del 21 maggio 2024, n. 203

DD nr. 322/SIP del 11/05/2023 "Avviso Pubblico per l'assegnazione di Borse ricerca – DGR n. 269 del 06/03/2023 - PR Marche FSE+

2021 -2027 – Asse 1 Occupazione, OS 4.a (6) – Campo di intervento 134 – Annualità 2023-2024-2025, Euro 8.000.000,00") Sostituzione Componente della Commissione Valutazione nominata con DDS 424/SIP del 20/06/2023.

IL DIRIGENTE

omissis

DECRETA

1. Di provvedere a sostituire il seguente componente: **Alberto Piastrellini** quale membro della Commissione nominata con DDS 424/SIP come da nota del 30/04/2024 del Dipartimento Sviluppo Economico;
2. Di nominare in sostituzione del componente di cui al precedente punto il seguente membro:
 - Antonio Secchi: Funzionario Amministrativo/Contabile del Dipartimento Sviluppo Economico;
3. Di confermare tutti gli altri membri della Commissione nominata con DDS 424/SIP che risulta pertanto così composta:
 - Lara Caponi, Funzionario (Cat. D) del Settore Servizi Per l'Impiego e Politiche del Lavoro, in qualità di Presidente;
 - Simona Pasqualini Funzionario (Cat. D) del Settore Servizi Per l'Impiego e Politiche del Lavoro, in qualità di componente;
 - Antonio Secchi: Funzionario (Cat. D) del Dipartimento Sviluppo Economico, in qualità di componente;
 - Claudio Fabi istruttore Amministrativo (Cat C) del Settore Servizi Per l'Impiego e Politiche del Lavoro, con funzioni di Segretario verbalizzante.
4. Di dare evidenza al presente decreto, completo dei suoi allegati, attraverso la pubblicazione sul sito https://www.regione.marche.it/Entra-in-Regione/Fondi-Europei/Bandi-di-finanziamento/id_27685/6906, precisando che la pubblicazione costituisce, a tutti gli effetti, formale comunicazione ai sensi della Legge n. 241/1990 e successive modificazioni;
5. di dare atto che dall'adozione del presente provvedimento non deriva né può derivare un impegno di spesa a carico della Regione Marche;

Di disporre la pubblicazione del presente atto, per estratto, sul Bollettino Ufficiale della Regione Marche ai sensi della L.R. n. 17 del 28/07/2003.

Si attesta l'avvenuta verifica dell'inesistenza di situa-

zioni anche potenziali di conflitto di interesse ai sensi dell'art. 6bis della L. 241/1990 e ss.mm.ii.

Il Dirigente del Settore
(Massimo Rocchi)

Decreto del Dirigente del Settore Servizi per l'Impiego e Politiche del Lavoro del 21 maggio 2024, n. 204

DD nr. 360/SIP del 25/05/2023 "Avviso Pubblico per l'assegnazione di Borse Lavoro -DGR n. 454 del 04/04/2023 - PR Marche FSE+ 2021 -2027 - Asse 1 Occupazione, OS 4.a (4) - Campo di intervento 134 - Annualità 2023-2024-2025, Euro13.400.000,00". Rettifica e I (primo) Scorrimento graduatoria approvata con -DD nr. 175/SIP del 24/04/2024.

IL DIRIGENTE

omissis

DECRETA

1. **Di escludere**, per le ragioni indicate nel documento istruttorio, dalla graduatoria approvata con DD nr. 175/SIP del 24/04/2024 i progetti cod. siform: 1095301 e 1096448;
2. **Di rettificare**, per le ragioni indicate nel documento istruttorio, il punteggio riferito ai seguenti progetti cod. siform: 1096561, 1095478, 1095681, 1095036, 1096499, 1095184, 1095399, 1095998, pervenuti nella I finestra 2024 - precedentemente indicato nell'allegato A del DD nr. 175/SIP del 24/04/2024;
3. **Di approvare e pubblicare**, sulla base delle modifiche indicate ai punti precedenti, l'Allegato A Graduatoria delle domande pervenute nella I finestra 2024 (dal 08 gennaio al 07 marzo 2024) dell'Avviso approvato con DD nr. 360/SIP del 25/05/2023, parte integrale e sostanziale dello stesso;
4. **Di prendere atto**, che ad oggi sono pervenute alla scrivente struttura n. 23 rinunce riferite ai progetti ammessi a finanziamento con DD nr. 175/SIP del 24/04/2024;
5. **Di dare atto** che, in considerazione del nuovo punteggio conseguito dai progetti indicati al punto 2, n. 6 progetti cod. siform : 1096561, 1095478, 1095681, 1095184, 1095399, 1095998, sono ammessi a finanziamento;
6. **Di procedere** secondo quanto indicato dall'art. 10 dell'Avviso pubblico richiamato in oggetto, al primo

scorrimento della graduatoria approvata con DD nr. 175/SIP del 24/04/2024, ammettendo a finanziamento ulteriori n. 17 sottoindicati progetti di borsa lavoro:

| | ID_progetto Cd Siform |
|----|--------------------------|
| 1 | 1095343 |
| 2 | 1096427 |
| 3 | 1096203 |
| 4 | 1096519 |
| 5 | 1096310 |
| 6 | 1096442 |
| 7 | 1095059 |
| 8 | 1095806 |
| 9 | 1096663 |
| 10 | 1095632 |
| 11 | 1095116 |
| 12 | 1095143 |
| 13 | 1096336 |
| 14 | 1095850 |
| 15 | 1095692 |
| 16 | 1095480 |
| 17 | 1096501 |

7. **Di dare atto** che, come previsto dall'art. 11 dell'Avviso pubblico, l'avvio della Borsa lavoro dovrà avvenire entro e non oltre 120 giorni dalla data di ammissione a finanziamento e dovrà coincidere con il 1° giorno del bimestre calcolato sull'anno solare;
8. **Di dare atto** che i borsisti assegnatari, in caso di accettazione, dovranno mantenere la condizione di disoccupazione e tutti gli ulteriori requisiti indicati all'Art.4 dell'Avviso pubblico per tutta la durata della borsa stessa;
9. **Di dare evidenza** al presente decreto, completo dei suoi allegati, attraverso la pubblicazione sul sito https://www.regione.marche.it/Entra-in-Regione/Fondi-Europei/Bandi-di-finanziamento/id_27685/6946, precisando che la pubblicazione costituisce, a tutti gli effetti, formale comunicazione ai sensi della Legge n. 241/1990 e successive modificazioni;

10. **Di disporre** la pubblicazione del presente atto, per estratto, sul Bollettino Ufficiale della Regione Marche ai sensi della L.R. n. 17 del 28/07/2003.

Si attesta l'avvenuta verifica dell'inesistenza di situazioni anche potenziali di conflitto di interesse ai sensi dell'art. 6bis della L. 241/1990 e ss.mm.ii.

Il Dirigente del Settore
(Massimo Rocchi)

ALLEGATI

- ALLEGATO "A" Graduatoria

AVVISO

L'allegato è consultabile nel sito:
www.norme.marche.it

Decreto del Dirigente del Settore Servizi per l'Impiego e Politiche del Lavoro del 21 maggio 2024, n. 205

DDS n.709/SIP/2023 – Avviso Pubblico “Tirocini presso le Cancellerie degli Uffici Giudiziari della Regione Marche”. DGR n. 1141 del 31/07/2023 – PR Marche FSE+ 2021/2027, Asse Occupazione, OS 4.a (5) – Campo di intervento 134 – Annualità 2023-2024. € 1.000.000,00. Ammissibilità a valutazione delle domande pervenute dall'8 aprile al 12 maggio 2024.

IL DIRIGENTE

omissis

DECRETA

- 1) Di dare atto che in riferimento all'Avviso di cui al DDS n. n.709/SIP/2023, pubblicato sul BURM n. 110 del 21/12/2023, avente ad oggetto “Tirocini presso le Cancellerie degli Uffici Giudiziari della Regione Marche”, sono state convalidate e inviate telematicamente attraverso il sistema informativo SIFORM2, dal giorno 8 aprile 2024 al giorno 12 maggio 2024, **n.29 (ventinove) domande**.
- 2) Di dare atto che l'ammissibilità delle domande istruite è stata definita in base a quanto stabilito dall'art.13 dell'Avviso pubblico richiamato al punto precedente.
- 3) Di ammettere a valutazione **n.21 (ventuno) domande**, contenute nell'**Allegato A) – Domande ammesse a valutazione**, che costituisce parte integrante e sostanziale del presente decreto.
- 4) Di non ammettere a valutazione **n.8 (otto) doman-**

de, contenute nell'**Allegato B) – Domande non ammesse a valutazione**, che costituisce parte integrante e sostanziale del presente decreto e che riporta, per ciascuna domanda, le motivazioni della non ammissibilità.

- 5) Di dare atto che le domande ammesse sono consegnate alla Commissione di Valutazione, appositamente nominata con DDS n.75/SIP del 29/02/2024;
- 6) Di attestare che dal presente decreto non deriva né può derivare un impegno di spesa a carico della Regione.
- 7) Di disporre la pubblicazione del presente atto, per estratto, sul Bollettino Ufficiale della Regione Marche ai sensi della L.R. n. 17 del 28/07/2003.
- 8) Di dare evidenza pubblica al presente decreto, completo dei suoi allegati, attraverso la pubblicazione sul sito

<http://www.regione.marche.it/Regione-Utile/Lavoro-e-Formazione-Professionale>, dando atto che tale pubblicazione con relativa data è valida ai fini della comunicazione ai beneficiari ed ai soggetti promotori di cui agli articoli 7 e 8, commi 3 e 4, della L.241/90.

Si attesta l'avvenuta verifica dell'inesistenza di situazioni anche potenziali di conflitto di interesse ai sensi dell'art. 6bis della L. 241/1990 e s.m.i.

Il dirigente
(Massimo Rocchi)

ALLEGATI

Allegato A) – Domande ammesse a valutazione

Allegato B) – Domande non ammesse a valutazione

AVVISO

L'allegato è consultabile nel sito:
www.norme.marche.it

Decreto del Dirigente del Settore Servizi per l'Impiego e Politiche del Lavoro del 22 maggio 2024, n. 206

Avviso Pubblico (Allegato 1) ARPAM – Agenzia Regionale per la protezione ambientale della Marche - Avviamento a selezione, Legge n. 68/99, art. 1, co. 1, per l'assunzione a tempo indeterminato e pieno di n. 1 unità di Coadiutore Amministrativo (Area del Personale di Supporto – Ruolo Amministrativo CCNL Comparto Sanità) ISTAT 2011, 1° Digit Codice 4 “Professioni esecutive nel lavoro di ufficio”, da destinare presso la sede Provinciale ARPAM di Ancona in Via C. Colombo n. 106 .

IL DIRIGENTE

omissis

DECRETA

1. di emanare l'Avviso Pubblico (Allegato 1) per l'avviamento a selezione riservato alle persone iscritte al collocamento obbligatorio, Legge n. 68/99, art. 1, co. 1, secondo la richiesta di personale dell'ARPAM Ancona, ai fini dell'assunzione, a tempo indeterminato e pieno, di n. 1 unità di Coadiutore Amministrativo (Area del Personale di Supporto – Ruolo Amministrativo CCNL Comparto Sanità) da destinare presso la sede Provinciale dell'ARPAM di Ancona Via C. Colombo n. 106;
2. di dare atto che l'Avviso Pubblico (Allegato 1), comprensivo della domanda di partecipazione, approvato con il presente Decreto del quale è parte integrante e sostanziale, è formulato a seguito della richiesta di personale dell'ARPAM, prot. n. 15691 del 14/05/2024;
3. di disporre che all'Avviso Pubblico possono aderire tutte le persone, iscritte alla L. n. 68/99, presso i CPI della Regione Marche, in data antecedente alla richiesta dell'Ente assumente;
4. di procedere alla pubblicazione sul sito istituzionale della Regione Marche al seguente link:
<https://www.regione.marche.it/Entra-in-Regione/Centri-Impiego/Servizi-al-cittadino/Offerte-da-Enti-pubblici>;
5. di disporre che l'Avviso Pubblico di che trattasi sia pubblicizzato dal giorno della pubblicazione e fino alla data di scadenza, ossia il 10/06/2024 sul sito istituzionale della Regione Marche di cui al precedente punto 4;
6. di trasmettere copia integrale del presente atto, con valore di notifica, ai Centri per l'Impiego della Regione Marche, affinché provvedano a darne adeguata informativa mediante affissione sulla propria bacheca e presso gli eventuali Sportelli territoriali e con ogni altra modalità di pubblicizzazione ritenuta dai medesimi Centri utile allo scopo;
7. di dare atto che la procedura di cui al presente decreto è devoluta alla giurisdizione del Giudice Ordinario ai sensi dell'art. 63, D.Lgs. n. 165/2001, pertanto, avverso il presente provvedimento, è ammesso ricorso al Tribunale Civile Ordinario di Ancona - Giudice del Lavoro;
8. di dare esecuzione al presente procedimento

designando, a norma dell'art. 5 della legge 241/1990 e ss.mm.ii., quale responsabile di Procedimento il Dott. Moreno Menotti, P.O. del Centro per l'Impiego di Ancona.

Attesta, inoltre, che dal presente decreto non deriva né può derivare un impegno di spesa a carico della Regione.

Si attesta l'avvenuta verifica dell'inesistenza di situazioni anche potenziali di conflitto di interesse ai sensi dell'art. 6bis della L. 241/1990 e s.m.i.

Il Dirigente
(Dott. Massimo Rocchi)

ALLEGATO
ALLEGATO 1 –

AVVISO

L'allegato è consultabile nel sito:

www.norme.marche.it

Decreto del Dirigente del Settore Servizi per l'Impiego e Politiche del Lavoro del 23 maggio 2024, n. 210

Approvazione graduatoria definitiva per l'Avviamento a Selezione ex art. 16 L. 56/87, per la copertura di n. 1 unità a tempo determinato per mesi quattro per la qualifica di "Ausiliario Socio Sanitario" di cui all'Avviso pubblico emanato con DDS n. 176 del 24.04.2024 presso IRCR di Macerata.

IL DIRIGENTE

omissis

DECRETA

1. Di prendere atto delle risultanze dell'istruttoria esperita dal Centro Impiego di Macerata circa le candidature, proposte per l'avviamento a selezione pubblica per la copertura di n. 1 posto di lavoro a tempo determinato per la qualifica di "Ausiliario Socio Sanitario", presso IRCR di Macerata di cui all'Avviso emanato con DDS n. 176 del 24.04.2024 in conformità alle disposizioni e ai criteri indicati nella DGR n. 203/2021 e nel Decreto Dirigenziale n. 252/GML/2021.
2. Di ammettere, in relazione al profilo professionale richiesto, n. 23 candidature presentate risultanti in possesso dei requisiti richiesti dall'Avviso pubblico per la qualifica di "Ausiliario Socio Sanitario", cod. Istat 8.

Di dar conto della pubblicazione, avvenuta in data 15.05.2024, sul sito www.regione.marche.it - nella sezione Offerte enti pubblici - della nota dirigenziale ID: 33022927114/05/2024|PSI-MAC che approvava la graduatoria provvisoria contenente le candidature elencate al punto 2 in possesso dei requisiti per la qualifica.

3. Di dar conto che avverso la graduatoria provvisoria pubblicata sul sito istituzionale sono state presentate n. 1 istanza di riesame.
4. Di approvare la graduatoria definitiva, proposta dal Centro per l'Impiego di Macerata, così come riportato nel prospetto allegato al presente atto, del quale costituisce parte integrante, identificato come Allegato A.
5. Di disporre la pubblicazione della graduatoria e dell'elenco dei candidati non ammessi sul sito della Regione Marche (www.regione.marche.it) - nella sezione relativa alle Offerte di lavoro presso Enti Pubblici) con valore di notifica per gli interessati.
6. Di disporre che la pubblicazione di cui al precedente punto 5 avvenga nel rispetto delle normative previste dal Regolamento (UE) 2016/679, della normativa nazionale sulla protezione dei dati personali e delle Linee Guida del Garante per la protezione dei dati personali, attraverso l'omissione dei dati identificativi dei candidati, che verranno identificati per mezzo del codice IDSIL attribuito a ciascun candidato dal gestionale JA e preventivamente comunicato a ciascun concorrente.
7. Di disporre che la graduatoria approvata con il presente atto abbia validità per sei mesi, a decorrere dalla data della pubblicazione sul BUR Marche, e possa avere efficacia, nel medesimo periodo, per sostituire persone che risultino non idonee alle prove, o che rinuncino all'assunzione o per le quali sia intervenuta la risoluzione del rapporto.
8. Di dare mandato al Responsabile del Centro per l'Impiego di Macerata ad avviare a selezione - in ordine di graduatoria un numero pari al posto a tempo determinato messo a selezione - presso l'IRCR di Macerata.
9. Di dare atto che il presente provvedimento non comporta, né può comportare impegni a carico del Bilancio di previsione della Regione Marche.
10. Di dare atto che l'incarico di responsabile del Procedimento di cui trattasi è stato assegnato, in conformità alla L.n.241/90, art.5, alla Dott.ssa Teresa Lambertucci titolare della P.O. Gestione Servizi Offerti dal Centro Impiego (C.P.I.) Macerata.

11. Di evidenziare che avverso le presenti graduatorie è ammesso ricorso al Giudice ordinario ai sensi dell'art. 63 d. lgs. 165/2001 (Tribunale civile di Macerata - Sezione Giudice del Lavoro).

12. Di disporre la pubblicazione per estratto del presente Decreto nel BUR Regione Marche.

Si attesta l'avvenuta verifica dell'inesistenza di situazioni anche potenziali di conflitto di interesse ai sensi dell'art. 6bis della L. 241/1990 e ss.mm.ii.

Si attesta il rispetto del termine di conclusione del procedimento.

Il Dirigente
(*Massimo Rocchi*)



GIUNTA REGIONE MARCHE
Dipartimento Politiche Sociali, Lavoro, Istruzione e Formazione
Settore Servizi per l'impiego e politiche del lavoro



Centro Impiego di Macerata

ALLEGATO A - GRADUATORIA DEFINITIVA
IRCR di Macerata - Richiesta di personale N. 485
Data Richiesta: 23.04.24 - Tipo Contratto: TEMPO DETERMINATO per mesi quattro
Qualifica: AUSILIARIO SOCIO SANITARIO
(Professioni non qualificate - Istat 8)

| N. | TIPO | IDSIL | DATA DI NASCITA | QUALIFICA | STATO OCC. | STATO | PUNTEGGIO |
|--------------------------------------|--------------|---------|-----------------|-----------------------------------|-------------|----------|-----------|
| 1 | CPI MACERATA | 671043 | | PROFESSIONI NON QUALIFICATE | DISOCCUPATI | Validato | 103,6 |
| 2 | CPI MACERATA | 449082 | | PROFESSIONI NON QUALIFICATE | DISOCCUPATI | Validato | 108,71 |
| 3 | CPI MACERATA | 2785 | | PROFESSIONI NON QUALIFICATE | DISOCCUPATI | Validato | 113,04 |
| 4 | CPI MACERATA | 806139 | | PROFESSIONI NON QUALIFICATE | DISOCCUPATI | Validato | 115,38 |
| 5 | CPI MACERATA | 381958 | | PROFESSIONI NON QUALIFICATE | DISOCCUPATI | Validato | 119,05 |
| 6 | CPI MACERATA | 610211 | | PROFESSIONI NON QUALIFICATE | DISOCCUPATI | Validato | 122,49 |
| 7 | CPI MACERATA | 455136 | | PROFESSIONI NON QUALIFICATE | DISOCCUPATI | Validato | 142,66 |
| <i>Soggetti esterni in subordine</i> | | | | | | | |
| 8 | CPI FERMO | 1709456 | | PROFESSIONI NON QUALIFICATE | | Validato | 102,72 |

| | | | |
|-------------------------------------|---|--------------------------------------|--|
| Servizi impiego | PEC: regione.marche.centroimpiegomacerata@emarche.it centroimpiegomacerata@regione.marche.it | Centralino: 0733 409111 | Piazzale Mercurio, 63 62100 Macerata (MC) |
| Collocamento obbligatorio | centroimpiegomacerata.legge68@regione.marche.it | | |
| Sportello polifunzionale di Cingoli | centroimpiegomacerata@regione.marche.it | Telefono: 0733 602686 0733 604715 | Borgo Paolo Danti, 46 62011 Cingoli (MC) |



GIUNTA REGIONE MARCHE

Dipartimento Politiche Sociali, Lavoro, Istruzione e Formazione
Settore Servizi per l'impiego e politiche del lavoro



Centro Impiego di Macerata

| | | | | | | | |
|----|------------------------------|---------|--|-----------------------------|-------------|----------|--------|
| 9 | CPI CIVITANOVA MARCHE | 881868 | | PROFESSIONI NON QUALIFICATE | DISOCCUPATI | Validato | 104,21 |
| 10 | CPI ASCOLI PICENO | 24398 | | PROFESSIONI NON QUALIFICATE | | Validato | 104,72 |
| 11 | CPI FERMO | 261982 | | PROFESSIONI NON QUALIFICATE | | Validato | 104,85 |
| 12 | CPI FERMO | 435476 | | PROFESSIONI NON QUALIFICATE | | Validato | 106,29 |
| 13 | CPI CIVITANOVA MARCHE | 1425898 | | PROFESSIONI NON QUALIFICATE | | Validato | 106,52 |
| 14 | CPI JESI | 1312806 | | PROFESSIONI NON QUALIFICATE | | Validato | 106,79 |
| 15 | CPI SAN BENEDETTO DEL TRONTO | 1351248 | | PROFESSIONI NON QUALIFICATE | | Validato | 109,18 |
| 16 | CPI CIVITANOVA MARCHE | 1234341 | | PROFESSIONI NON QUALIFICATE | | Validato | 122,43 |
| 17 | CPI ANCONA | 304217 | | PROFESSIONI NON QUALIFICATE | | Validato | 123,67 |
| 18 | CPI FERMO | 377960 | | PROFESSIONI NON QUALIFICATE | | Validato | 125,51 |
| 19 | CPI SAN BENEDETTO DEL TRONTO | 288870 | | PROFESSIONI NON QUALIFICATE | | Validato | 125,52 |
| 20 | CPI ANCONA | 24008 | | PROFESSIONI NON QUALIFICATE | | Validato | 128,53 |

Servizi impiego

PEC: regione.marche.centroimpiegomacerata@emarche.it
centroimpiegomacerata@regione.marche.it

Centralino: 0733 409111

Piazzale Mercurio, 63
62100 Macerata (MC)

Collocamento obbligatorio

centroimpiegomacerata.legge68@regione.marche.it

Telefono: 0733 602686
0733 604715

Borgo Paolo Danti, 46
62011 Cingoli (MC)

Sportello polifunzionale di Cingoli

centroimpiegomacerata@regione.marche.it



GIUNTA REGIONE MARCHE

Dipartimento Politiche Sociali, Lavoro, Istruzione e Formazione
Settore Servizi per l'impiego e politiche del lavoro



Centro Impiego di Macerata

| | | | | | | |
|-------------------------|----------------------|---------|------|-----------------------------------|---|--------|
| 21 | CPI FERMO | 512055 | | PROFESSIONI NON QUALIFICATE | Validato | 128,83 |
| 22 | CPI FERMO | 921418 | 1987 | PROFESSIONI NON QUALIFICATE | Validato | 175 |
| 23 | CPI ASCOLI PICENO | 1345655 | 1996 | PROFESSIONI NON QUALIFICATE | Validato | 175 |
| <i>Soggetti esclusi</i> | | | | | | |
| | CPI ANCONA | 264690 | | PROFESSIONI NON QUALIFICATE | Escluso per altri motivi: lavoro a TD aperto | 117,3 |

| | | | |
|-------------------------------------|---|--------------------------------------|--|
| Servizi impiego | PEC: regione.marche.centroimpiegomacerata@emarche.it centroimpiegomacerata@regione.marche.it | Centralino: 0733 409111 | Piazzale Mercurio, 63 62100 Macerata (MC) |
| Collocamento obbligatorio | centroimpiegomacerata.legge68@regione.marche.it | Telefono: 0733 602686 0733 604715 | Borgo Paolo Danti, 46 62011 Cingoli (MC) |
| Sportello polifunzionale di Cingoli | centroimpiegomacerata@regione.marche.it | | |

**Decreto del Dirigente del Settore Servizi
per l'Impiego e Politiche del Lavoro del 23
maggio 2024, n. 211**

POC n. 995/SIP del 29/09/2022 – “Avviso Pubblico per il sostegno alla creazione di nuove imprese finalizzate a favorire l'occupazione nella Regione Marche” – Codice bando: DM_CREAZ_2022-RM - Prima finestra temporale – Decadenza e revoca totale del contributo di € 20.000,00, all'impresa “Orientamento di Ruolo (Gianluca Giombi)” (Codice Siform 1088957) Bilancio 2024/2026, annualità 2024, capitoli 2150410164 codice CUP: B94F22008620009.

IL DIRIGENTE

omissis

DECRETA

1. di disporre con il presente atto, a seguito di rinuncia del beneficiario comunicata con nota ns. prot. 0265200|05/03/2024, la revoca totale del contributo concesso con DDS n. 205/SIP del 29/03/2023 ed impegnato, con riserva, con DDS n. 491/SIP del 18/07/2023 – Codice Siform n. **1088957**, all'impresa “**Orientamento di Ruolo (Gianluca Giombi)** con sede in Viale G. Bovio 71, Fabriano, Codice Fiscale: GMBGLC92E29D451H e Partita IVA: 02947370421, per € 20.000,00;
2. di dare atto che con DDS n. 668/SIP del 14/11/2023, ai sensi dell'Avviso pubblico di cui all'oggetto, è stato liquidato al beneficiario di cui al punto 1) l'acconto pari a € 20.000,00 per il progetto cod. Siform 1088957.
3. di richiedere pertanto all'impresa “**Orientamento di Ruolo (Gianluca Giombi)**” (cod. Siform 1088957) con sede in Viale G. Bovio 71, Fabriano, Codice Fiscale: GMBGLC92E29D451H e Partita IVA: 02947370421, per le motivazioni riportate nel documento istruttorio al presente atto, la restituzione della somma di € 20.000,00 liquidata con DDS 668/SIP del 14/11/2023, maggiorata degli interessi legali pari ad € 268,77 maturati come descritto nel documento istruttorio e calcolati al tasso ufficiale di riferimento (TUR) vigente alla data del pagamento (4,50%), ai sensi dell'art.55 della legge n. 7 del 2011;
4. **di stabilire**, altresì, che la suddetta impresa dovrà trasmettere entro 10 (dieci) giorni dal pagamento, la ricevuta della distinta di versamento alla Regione Marche - Settore Servizi per l'impiego e politiche del lavoro a mezzo PEC indirizzata a regione.marche.lavoro@emarche.it (C.A. Dott. Emanuele Mengoni).
5. **di stabilire** che la somma complessiva dovuta, pari a € **20.268,77** (€ 20.000,00 (quota capitale) + € 268,77 interessi) , dovrà essere **versata entro 30 giorni dalla notifica del presente Decreto**, ai sensi dell'art. 2 del D.Lgs n. 82/2005 (codice dell'amministrazione digitale), tramite sistema nazionale dei pagamenti verso le Pubbliche Amministrazioni denominato PagoPA, accessibile attraverso il sito regionale MPAY (Marche payment) - <http://mpay.regione.marche.it/> - Pagamenti online - Settore Servizi per l'Impiego e Politiche Attive del Lavoro Restituzione da soggetti privati - indicando nella causale “Restituzione disposta con DDS _____ del contributo liquidato con DDS 668/SIP del 14/11/2023 ai sensi dell'Avviso approvato con DDS N. 995/SIP/2022 (cod. Siform **1088957**)”;

6. di accertare l'importo di € **20.000,00** riferito alla quota capitale sul capitolo di entrata 1305020239 del Bilancio di previsione 2024/2026, annualità 2024

CTE:

| CAPITOLO | CTE |
|------------|---|
| 1305020239 | 0000 1430305001 000 2 3050203005 0000000000000000 2 1 000 |

7. di reiscrivere la somma recuperata riferita alla quota capitale, per un totale di € 20.000,00, Bilancio 2024/2026, annualità 2024, come di seguito indicato:

- capitolo 2150410164 € 20.000,00;

8. di accertare la somma di € 268,77 quale quota interessi, sul capitolo di entrata n. 1303030033 del Bilancio 2024/2026, annualità 2024:

CTE: 0000 3231304001 000 2 3030399999 0000000000000000 2 1 000

9. di dare atto che, ai sensi dell'art. 9, comma 6, del Decreto Ministeriale n. 115 del 31/05/2017, si procede con il presente decreto all'adempimento dell'obbligo di trasmissione al Registro Nazionale degli Aiuti di Stato della variazione inerente al contributo concesso e già precedentemente registrato relativamente al progetto codice Siform **1088957**;
10. di dare atto che è stato acquisito, per la suddetta variazione, un "Codice Variazione Concessione RNA – COVAR", rilasciato dal Registro Nazionale Aiuti, come di seguito riportato:

| Codice siform | Impresa beneficiaria | Codice fiscale | Partita iva | Contributo concesso | COD. BENEFICIARIO | COR | Contributo aggiornato | COVAR |
|---------------|-----------------------|------------------|-------------|---------------------|-------------------|----------|-----------------------|---------|
| 1088957 | Orientamento di Ruolo | GMBGLC92E29D451H | 02947370421 | € 20.000,00 | 961356 | 15875546 | € 0,00 | 1289710 |

11. di notificare tramite PEC il presente Decreto all'impresa "**Orientamento di Ruolo (Gianluca Giombi)**";
12. di disporre la pubblicazione del presente atto, per estratto, sul Bollettino Ufficiale della Regione Marche, ai sensi della L.R. n. 17 del 28/07/2003.

Si attesta l'avvenuta verifica dell'inesistenza di situazioni anche potenziali di conflitto di interesse ai sensi dell'art. 6bis della L. 241/1990 e s.m.i.

Il Dirigente
(Massimo Rocchi)

Decreto del Dirigente del Settore Servizi per l'Impiego e Politiche del Lavoro del 23 maggio 2024, n. 212

Approvazione Graduatoria Definitiva, redatta dal C.p.l. di Ancona, per "Avviso Pubblico per l'avviamento a selezione a tempo determinato e pieno per 12 mesi di n. 1 Unità afferente al profilo di Operatore Tecnico Centralinista (Area del Personale di Supporto) presso il Presidio Ospedaliero I.N.R.C.A. di Osimo (AN).

IL DIRIGENTE

omissis

DECRETA

1. Di approvare, ad esito istruttoria ed a seguito della Graduatoria Provvisoria pubblicata in data 15/05/2024, sulla base delle motivazioni articolate nel presente decreto, la Graduatoria Definitiva riportata in allegato, parte integrale e sostanziale dello stesso, redatta dal Centro per l'Impiego di Ancona, afferente alla chiamata per l'avviamento a selezione, di cui all'art. 16 L. 56/87 ed alla D.G.R. Marche n. 203/2021, tenutasi in data 14/05/2024 richiesta dall'I.N.R.C.A. di Ancona, con nota pervenuta il data 02/05/2024, assunta agli atti del Cpi di Ancona con prot. nr. 531363 del 03/05/2024, con cui ha richiesto l'avviamento a selezione per la copertura di nr. 1 posto per il profilo professionale di Operatore Tecnico Centralinista (Area del Personale di Supporto), Codice Istat 2011 "Classificazione 4 – Professioni esecutive nel lavoro di ufficio", a tempo determinato e pieno per 12 mesi da assegnare al Presidio Ospedaliero I.N.R.C.A. di Osimo (AN);
2. Di dare atto che in sede di istruttoria è pervenuta, entro i 7 giorni dalla pubblicazione della graduatoria provvisoria pubblicata in data 15/05/2024, n. 1 domanda di Riesame, la quale non ha ricevuto accoglimento;
3. La pubblicazione del presente decreto sul B.U.R. della Regione Marche, nonché negli spazi fisici (bacheche) e sui seguenti siti web:
 - <https://www.regione.marche.it/Regione-Utile/Lavoro-e-Formazione-Professionale>;
 - <https://janet.regione.marche.it/>;
 La pubblicazione avviene con l'omissione dei dati sensibili, comunque conservati agli atti interni del Centro Impiego di Ancona, in conformità alle disposizioni di cui al D.Lgs n. 196/2003, Reg. UE 679/2016 e D.Lgs n. 33/2013 e dalle Linee Guida del Garante per la protezione dei dati personali, nel rispetto di dette disposizioni, ogni candidato sarà inserito in graduatoria con il codice identificativo

(I.D.) prodotto automaticamente dal sistema informativo Job-Agency;

4. Di disporre che la predetta graduatoria abbia validità di 6 mesi dalla data della sua pubblicazione e che sia utilizzabile nel medesimo periodo per sostituire persone che risultino non idonee alle prove, che rinuncino all'assunzione, o per le quali sia intervenuta la risoluzione del rapporto di lavoro, come previsto dalle disposizioni regolamentari che disciplinano i predetti avviamenti;
5. Di autorizzare il titolare di posizione organizzativa Centro per l'Impiego di Ancona, o suoi delegati, ad avviare con proprio atto gli aventi diritto presso la P.A. richiedente;
6. Di dare esecuzione al presente procedimento designando a norma dell'art. 5 della legge 241/1990 e ss.mm.ii., quale responsabile, il Dott. Moreno Menotti, titolare di P.O. Responsabile C.p.l. di Ancona, il quale si avvale del personale assegnato all'Ufficio Avviamenti a selezione presso Enti Pubblici per l'istruttoria;
7. Di dare atto che, ai sensi dell'art. 3, comma 4 della legge 241/1990, avverso il presente atto è possibile, ex art. 29 del Codice del processo amministrativo di cui al D.Lgs n. 104/2010, proporre, innanzi al T.A.R. Marche, nel termine di decadenza di sessanta giorni, azione di annullamento per violazione di legge, incompetenza ed eccesso di potere; contro il medesimo atto è ammessa altresì, entro centoventi giorni, la presentazione del ricorso straordinario al Capo dello Stato ai sensi del D.P.R. n. 1199/1971, fatta salva l'eventuale giurisdizione del Giudice Ordinario.

Si dà atto, che dal presente decreto non deriva né può derivare un impegno di spesa a carico della Regione. Si attesta l'avvenuta verifica dell'inesistenza di situazioni anche potenziali di conflitto di interesse ai sensi dell'art. 6 bis della Legge 241/90. Si attesta il rispetto del termine di conclusione del procedimento.

Il Dirigente
(Massimo Rocchi)

DIPARTIMENTO POLICHE SOCIALI, LAVORO, ISTRUZIONE E FORMAZIONE
 Settore Servizi per l'Impiego e politiche del lavoro
 Centro per l'impiego di ANCONA - Centralino 071/2137532 - www.regione.marche.it/centri-impiego
 Email centroimpiegoancona@regione.marche.it PEC regione.marche.centroimpiegoancona@emarche.it

GESTIONE AVVIAMENTI A SELEZIONE - elenco dei candidati interni disponibili associati alla richiesta

INRCA IRCCS ANCONA - Richiesta di personale per n. 1 Operatore Centralinista (Area del Personale di Supporto) – Codice Istat 2011 "4 Professioni esecutive nel lavoro di Ufficio" – a tempo determinato e pieno per 12 mesi da assegnare al Presidio Ospedaliero di Osimo (AN). Richiesta pervenuta in data 02/05/2024
 Graduatoria Definitiva Anonima

CHIAMATA DEL 14 MAGGIO 2024

| N. | TIPO | IDSIL | DATA DI NASCITA | QUALIFICA | STATO OCC. | STATO | PUNTEGGIO |
|--------------------------------------|------------|---------|-----------------|-----------|-------------|----------|-----------|
| 1 | CPI ANCONA | 466571 | 13/09/1962 | 4 | DISOCCUPATI | Validato | 103,05 |
| 2 | CPI ANCONA | 124129 | 14/07/1968 | 4 | DISOCCUPATI | Validato | 103,05 |
| 3 | CPI ANCONA | 528436 | | 4 | DISOCCUPATI | Validato | 103,24 |
| 4 | CPI ANCONA | 185378 | | 4 | DISOCCUPATI | Validato | 105,67 |
| 5 | CPI ANCONA | 305573 | | 4 | DISOCCUPATI | Validato | 106,64 |
| 6 | CPI ANCONA | 385531 | | 4 | DISOCCUPATI | Validato | 108,9 |
| 7 | CPI ANCONA | 793399 | | 4 | DISOCCUPATI | Validato | 109,15 |
| 8 | CPI ANCONA | 886822 | | 4 | INOCCUPATI | Validato | 110,87 |
| 9 | CPI ANCONA | 480100 | | 4 | DISOCCUPATI | Validato | 113,21 |
| 10 | CPI ANCONA | 508311 | | 4 | DISOCCUPATI | Validato | 113,44 |
| 11 | CPI ANCONA | 1391329 | | 4 | DISOCCUPATI | Validato | 114,07 |
| 12 | CPI ANCONA | 100538 | | 4 | DISOCCUPATI | Validato | 116,49 |
| 13 | CPI ANCONA | 895960 | | 4 | DISOCCUPATI | Validato | 116,74 |
| 14 | CPI ANCONA | 33770 | | 4 | DISOCCUPATI | Validato | 119,3 |
| 15 | CPI ANCONA | 304188 | | 4 | DISOCCUPATI | Validato | 119,61 |
| 16 | CPI ANCONA | 304217 | | 4 | DISOCCUPATI | Validato | 123,67 |
| 17 | CPI ANCONA | 389116 | | 4 | DISOCCUPATI | Validato | 127,44 |
| 18 | CPI ANCONA | 1285968 | | 4 | DISOCCUPATI | Validato | 128,85 |
| 19 | CPI ANCONA | 71244 | 06/12/1968 | 4 | DISOCCUPATI | Validato | 175 |
| 20 | CPI ANCONA | 3098 | 25/07/1973 | 4 | DISOCCUPATI | Validato | 175 |
| 21 | CPI ANCONA | 574128 | 24/10/1975 | 4 | DISOCCUPATI | Validato | 175 |
| 22 | CPI ANCONA | 459338 | 17/04/1982 | 4 | DISOCCUPATI | Validato | 175 |
| 23 | CPI ANCONA | 1080689 | 31/12/1988 | 4 | DISOCCUPATI | Validato | 175 |
| 24 | CPI ANCONA | 1188094 | 31/12/1992 | 4 | DISOCCUPATI | Validato | 175 |
| 25 | CPI ANCONA | 1523171 | 19/06/1999 | 4 | DISOCCUPATI | Validato | 175 |
| <i>Soggetti esterni in subordine</i> | | | | | | | |
| 26 | CPI FERMO | 1709456 | 17/11/1972 | 4 | DISOCCUPATI | Validato | 100 |
| 27 | CPI JESI | 145276 | 29/09/1973 | 4 | DISOCCUPATI | Validato | 100 |

| | | | | | | | |
|-------------------------|------------------------------|---------|------------|---|-------------|------------------------------------|--------|
| 28 | CPI CIVITANOVA MARCHE | 1341352 | | 4 | DISOCCUPATI | Validato | 103,96 |
| 29 | CPI FERMO | 261982 | | 4 | DISOCCUPATI | Validato | 104,85 |
| 30 | CPI JESI | 112718 | | 4 | DISOCCUPATI | Validato | 106,22 |
| 31 | CPI JESI | 1312806 | | 4 | DISOCCUPATI | Validato | 106,79 |
| 32 | CPI SENIGALLIA | 398503 | | 4 | DISOCCUPATI | Validato | 107,41 |
| 33 | CPI FERMO | 304391 | | 4 | DISOCCUPATI | Validato | 108,09 |
| 34 | CPI CIVITANOVA MARCHE | 950227 | | 4 | DISOCCUPATI | Validato | 108,4 |
| 35 | CPI SAN BENEDETTO DEL TRONTO | 69385 | | 4 | DISOCCUPATI | Validato | 110,97 |
| 36 | CPI PESARO | 202127 | | 4 | DISOCCUPATI | Validato | 113,74 |
| 37 | CPI JESI | 1054094 | | 4 | DISOCCUPATI | Validato | 114,29 |
| 38 | CPI JESI | 548267 | | 4 | DISOCCUPATI | Validato | 114,59 |
| 39 | CPI FABRIANO | 187767 | | 4 | DISOCCUPATI | Validato | 114,87 |
| 40 | CPI MACERATA | 336639 | | 4 | DISOCCUPATI | Validato | 115,51 |
| 41 | CPI FERMO | 883500 | | 4 | DISOCCUPATI | Validato | 118,28 |
| 42 | CPI CIVITANOVA MARCHE | 1150360 | | 4 | DISOCCUPATI | Validato | 123,51 |
| 43 | CPI JESI | 1393364 | | 4 | DISOCCUPATI | Validato | 126,93 |
| 44 | CPI FERMO | 512055 | | 4 | DISOCCUPATI | Validato | 128,83 |
| 45 | CPI TOLENTINO | 1183947 | | 4 | DISOCCUPATI | Validato | 129,05 |
| 46 | CPI MACERATA | 803289 | | 4 | DISOCCUPATI | Validato | 130,17 |
| 47 | CPI FERMO | 1669644 | | 4 | DISOCCUPATI | Validato | 136,23 |
| 48 | CPI FANO | 1213396 | | 4 | DISOCCUPATI | Validato | 140,96 |
| 49 | CPI MACERATA | 550339 | 19/07/1965 | 4 | DISOCCUPATI | Validato | 175 |
| 50 | CPI CIVITANOVA MARCHE | 282072 | 08/02/1977 | 4 | DISOCCUPATI | Validato | 175 |
| 51 | CPI JESI | 203093 | 26/05/1978 | 4 | DISOCCUPATI | Validato | 175 |
| 52 | CPI ASCOLI PICENO | 838719 | 26/04/1980 | 4 | DISOCCUPATI | Validato | 175 |
| 53 | CPI FANO | 1598085 | 22/12/1993 | 4 | DISOCCUPATI | Validato | 175 |
| 54 | CPI SAN BENEDETTO DEL TRONTO | 1402766 | 31/07/1998 | 4 | DISOCCUPATI | Validato | 175 |
| <i>Soggetti esclusi</i> | | | | | | | |
| | CPI FABRIANO | 508725 | | 4 | OCCUPATI | Escluso per altri motivi: OCCUPATI | 111,95 |
| | CPI ANCONA | 1408440 | | 4 | OCCUPATI | Escluso per altri motivi: OCCUPATI | 112,11 |
| | CPI ANCONA | 289754 | | 4 | OCCUPATI | Escluso per altri motivi: OCCUPATI | 114,49 |
| | CPI CIVITANOVA MARCHE | 194318 | | 4 | OCCUPATI | Escluso per altri motivi: OCCUPATI | 125,67 |
| | CPI ANCONA | 404201 | | 4 | OCCUPATI | Escluso per altri motivi: OCCUPATI | 126,54 |

| | | | | | | |
|------------|---------|------------|---|----------|---------------------------------------|-----|
| CPI ANCONA | 757962 | 23/10/1967 | 4 | OCCUPATI | Escluso per altri motivi: OCCUPATI | 175 |
| CPI ANCONA | 1441536 | 15/07/1990 | 4 | OCCUPATI | Escluso per altri motivi: OCCUPATI | 175 |

* DATO PARASENSIBILE SOGGETTO A PRIVACY

Il Dirigente di P.F.
Settore Servizi per l'Impiego e Politiche del Lavoro
Dott. Massimo Rocchi
Documento informatico firmato digitalmente

Decreto del Dirigente del Settore Servizi per l'Impiego e Politiche del Lavoro del 23 maggio 2024, n. 213

Avviso Pubblico per l'assegnazione di Borse Tematiche all'interno di Botteghe Scuola – DGR n. 270 del 06/03/2023 e n. 1142 del 31.07.2023 - PR Marche FSE+ 2021-2027 – Asse 1 Occupazione, OS 4.a (7) – Campo di intervento 134 – Annualità 2023-2024-2025. Ammissibilità a valutazione delle domande pervenute nella prima finestra 2024 (dal 1 marzo al 30 aprile 2024)

AVVISO

I testi dei decreti sono consultabili
nel sito: www.norme.marche.it

Decreto del Dirigente del Settore Formazione Professionale, Orientamento e Aree di Crisi Complesse del 20 maggio 2024, n. 389

PR Marche Marche FSE + 2021/2027: Asse Giovani OS. 4.f (5), English for you, DDS n. 706/FOAC2023 - Avviso pubblico biennale per la presentazione di percorsi "English for you" destinati ad incrementare le competenze linguistiche degli studenti di istruzione secondaria di II grado (IV e V anno) – Annualità 2023, 2024 e 2025 – € 2.543.360,00. Apertura termini annualità 2024/2025.

IL DIRIGENTE

omissis

DECRETA

1. Di dare atto che in attuazione della DGR 907 del 23/06/2023, con la quale sono state approvate le Linee di indirizzo dei percorsi formativi "English for you (E 4U)", è stato emanato, con DDS n. 706/FOAC del 18 luglio 2023, l'Avviso pubblico biennale avente ad oggetto: "PR Marche FSE + 2021/2027: Asse Giovani OS. 4.f (5), English for you, Avviso pubblico biennale per la presentazione di percorsi "English for you" destinati ad incrementare le competenze linguistiche degli studenti di istruzione secondaria di II grado (IV e V anno) – Annualità 2023, 2024 e 2025 – € 2.543.360", che prevede, relativamente alla presentazione dei progetti E 4U per l'annualità 2024/2025, l'emanazione di apposito decreto dirigenziale di riapertura dei termini, e consequenziale attivazione nel sistema informativo di quattro codici bando.
2. Di stabilire, pertanto, che le proposte progettuali di "English for you (E 4U)", annualità 2024/2025, devono essere presentate alle condizioni e secondo le modalità già stabiliti dall'Avviso pubblico biennale, sopra citato, entro e non oltre il giorno **11 luglio 2024**, salvo proroga stabilita dalla Regione Marche, selezionando uno dei seguenti codici bando SIFORM2:
 - E 4U_AN_2024 per l'Ambito scolastico di Ancona (Provincia di Ancona)
 - E 4U_PU_2024 per l'Ambito scolastico di Pesaro e Urbino (Provincia di Pesaro Urbino);
 - E 4U_MC_2024 per l'Ambito scolastico di Macerata (Provincia di Macerata)
 - E 4U_FM_AP_2024 per l'Ambito scolastico di Fermo e Ascoli Piceno (Province di Fermo e Ascoli Piceno)
3. Di stabilire altresì, che le proposte progettuali presentate saranno valutate sulla base delle disposizioni di cui all'art. 8 dell'Allegato A) del DDS n. 706/FOAC/2023, ed ammesse a finanziamento a condizione che venga raggiunto un punteggio normalizzato e ponderato almeno pari a 60/100. La valutazione dei progetti, ritenuti ammissibili, verrà effettuata da una Commissione Tecnica nominata con apposito e successivo atto, dal Dirigente del Settore Formazione professionale, Orientamento e Aree di crisi complesse.
4. Di dare atto che, come stabilito dal DDS n. 706/FOAC/2023, le risorse finanziarie per la realizzazione dell'intero intervento biennale sono imputabili al PR Marche FSE + 2021/27, Asse Giovani, OS 4.f (5), e che anche nelle annualità 2024/2025, saranno finanziati dieci progetti, ciascuno di importo pari ad € 127.168,00 (max), di cui € 50.400,00 per l'attività formativa in Italia, e € 76.768, la mobilità all'estero.
5. Le prenotazioni di impegno per la copertura finanziaria dei progetti di cui al precedente punto, sono state assunte con il decreto dirigenziale n. 706/FOAC/2023, sopra citato, secondo il cronoprogramma già approvato e riportato nella tabella sottostante:
 - annualità formativa 2024/2025, pari ad € **1.271.680,00**, garantita da risorse del PR Marche – FSE + 2021/2027, sui capitoli del Bilancio 2023/2025, annualità 2024 e 2025, come di seguito rappresentato:

| CAPITOLI | TOTALE | Annualità | Pren.anno | Annualità | Pren.anno |
|----------|--------|-----------|-----------|-----------|-----------|
|----------|--------|-----------|-----------|-----------|-----------|

| | (€) | 2024 (€) | 2024 | 2025 (€) | 2025 |
|---------------|---------------------|-------------------|------|-------------------|------|
| 2040810033 | 340.840,00 | 153.378,00 | 757 | 187.462,00 | 204 |
| 2040810035 | 238.588,00 | 107.364,60 | 758 | 131.223,40 | 205 |
| 2040810037 | 102.252,00 | 46.013,40 | 759 | 56.238,60 | 206 |
| 2040810034 | 295.000,00 | 132.750,00 | 760 | 162.250,00 | 207 |
| 2040810036 | 206.500,00 | 92.925,00 | 761 | 113.575,00 | 208 |
| 2040810038 | 88.500,00 | 39.825,00 | 762 | 48.675,00 | 209 |
| TOTALI | 1.271.680,00 | 572.256,00 | | 699.424,00 | |

Le risorse finanziarie sopra previste sono coerenti, quanto alla natura della spesa, con le finalità di utilizzo previste dal presente atto, fatte salve eventuali variazioni finanziarie necessarie alla puntuale identificazione della spesa in base ai livelli di articolazione del Piano dei conti integrato di cui al D.Lgs. n. 118/2011 e s.m.i.

6. Di stabilire, pertanto che dal presente provvedimento non deriva un impegno di spesa a carico del bilancio regionale.
7. Di rinviare a successivi, e specifici atti dirigenziali, la dichiarazione di ammissibilità o non ammissibilità dei progetti presentati, l'approvazione e la concessione delle provvidenze previste dal presente intervento, nonché l'assunzione dei necessari impegni di spesa.
8. Di dare atto che la responsabile del procedimento è, ai sensi dell'art. 5, 1° comma, della legge 241/90, Rossella Bugatti.
9. Di procedere ad eventuali variazioni dei cronoprogrammi finanziari al fine di provvedere alla corretta imputazione della spesa in termini di esigibilità, nel rispetto della competenza finanziaria di cui all'art. 3 e all'allegato 4/2 del D.Lgs n. 118/2011, fermo restando l'importo massimo previsto
10. Di dare evidenza pubblica al presente Decreto, completo di allegati, con la pubblicazione nel portale della Regione Marche ai seguenti link, con la precisazione che la pubblicazione costituisce, a tutti gli effetti, formale comunicazione ai sensi della legge n. 241/90 e successive modificazioni.:

<https://www.regione.marche.it/Regione-Utile/Istruzione-Formazione-e-Diritto-allo-Studio/>

<https://www.regione.marche.it/Entra-in-Regione/Fondi-Europei/bandi-Fse>

<https://www.regione.marche.it/Entra-in-Regione/BandiContributo>

Di pubblicare il presente provvedimento, in forma integrale, in conformità alle disposizioni vigenti in materia, sul BUR Marche.

Si attesta l'avvenuta verifica dell'inesistenza di situazioni anche potenziali di conflitto di interesse ai sensi dell'art. 6bis della L. 241/1990 e s.m.i.

Il Dirigente
(Massimo Rocchi)

Decreto del Dirigente del Settore Formazione Professionale, Orientamento e Aree di Crisi Complesse del 21 maggio 2024, n. 390

Piano Nazionale di Ripresa e Resilienza (PNRR) – Missione 5 – Componente 1 – Riforma 1.1 – Programma Garanzia di Occupabilità Lavoratori (GOL) - Avviso pubblico per la presentazione di candidature per l'individuazione dei soggetti esecutori degli interventi formativi di Aggiornamento (Upskilling) e Riqualificazione (Reskilling) relativi ai percorsi 2,3,4,5 del Piano attuativo della Regione Marche (PAR) - Nomina Commissione esame corso "Carico e scarico merci" Codice Siform2 n.1095368, Ente capofit

Decreto del Dirigente del Settore Formazione Professionale, Orientamento e Aree di Crisi Complesse del 21 maggio 2024, n. 392

Costituzione e nomina delle Commissioni d'esame di Qualifica e di Diploma IeFP a conclusione dell'anno scolastico-formativo 2023/2024. Percorsi di Istruzione e Formazione Professionale (IeFP) realizzati dai Centri di Formazione accreditati. DGR n. 499/2014 e s.m.i. – DDPF 836/IFD/2021 – DDS 1208/FOAC/2022 – DDS 806/FOAC/2023.

Decreto del Dirigente del Settore Formazione Professionale, Orientamento e Aree di Crisi Complesse del 23 maggio 2024, n. 399

Costituzione e nomina delle Commissioni d'esame di Qualifica IeFP a conclusione dell'anno scolastico-formativo 2023/2024. Percorsi triennali di Istruzione e Formazione Professionale (IeFP) realizzati dagli Istituti Scolastici della regione Marche. DGR n. 499/2014 e s.m.i. – L. 1/1990.

AVVISO

I testi dei decreti sono consultabili
nel sito: www.norme.marche.it

Decreto del Dirigente del Settore Formazione Professionale, Orientamento e Aree di Crisi Complesse del 23 maggio 2024, n. 400

"L.R. n.16/90, D.G.R. n.287/2022 e DDS n. 270/2022 (Avviso pubblico FORM.I.CA) – Costituzione e nomina Commissione d'esame per i corsi di formazione professionale liberi

autorizzati. Corso: "Interventi assistiti con gli animali (IAA) – Coadiutore del cane ed animali da affezione – livello base" scheda Siform2 1085915 seconda edizione".

IL DIRIGENTE

omissis

DECRETA

- Che gli Enti ed Organismi interessati alla designazione dei loro rappresentanti in seno alla commissione d'esame hanno comunicato i relativi nominativi.
- Che i componenti della Commissione d'esame per il corso "Interventi assistiti con gli animali IAA – Coadiutore del cane ed animali da affezione – livello base" – scheda Siform2 n. **1085915 seconda edizione** - gestito dall'Ente di formazione **CED Servizi srl di Macerata**, in attuazione della normativa vigente in materia, risultano i seguenti:

| | |
|------------------------------|---|
| GRAZIAMARIA MARANNINO | Presidente di Commissione Rappresentante della Regione Marche |
| ALESSANDRA CERVIGNI | Rappresentante ente attuatore – docente corso - componente |
| RAFFAELLA DE MARTIIS | Rappresentante ente attuatore – docente corso - componente |

- Che le spese correlate alle nomine degli stessi in seno alla Commissione d'esame sono a carico dell'Ente gestore, conseguentemente, non comportano né comporteranno alcun impegno di spesa a carico della Regione Marche.
- Di dare atto che gli esami si terranno in presenza, assicurando il pieno rispetto delle disposizioni anti Covid-19, in data **27 maggio 2024** dalle ore **09:00** alle ore **13:00** presso il Centro sportivo Lornano in C.da Lornano n. 33 - Macerata;
- Di inviare copia del presente atto all'Organismo Gestore e al Presidente per gli adempimenti di loro competenza;
- Di stabilire, ai sensi della DGR n.1158 del 09.10.2017, che il presente decreto venga pubblicato in formato integrale sulla sezione Amministrazione Trasparente del sito istituzionale sul sito regionale norme.marche.it, al fine di garantire il rispetto delle disposizioni in materia di trasparenza e accesso generalizzato;

- Di pubblicare per estratto il presente decreto sul B.U.R. della Regione Marche ai sensi dell'art. 4 della L.R. 28 luglio 2003, n.17;
- Di dare atto che il Responsabile del procedimento ai sensi dell'art. 5, 1° comma, della legge 241/90 è Alessandro Moschini.

Attesta, inoltre, che dal presente decreto non deriva né può derivare un impegno di spesa a carico della Regione.

Si attesta l'avvenuta verifica dell'inesistenza di situazioni anche potenziali di conflitto di interesse ai sensi dell'art. 6bis della L. 241/1990 e s.m.i.

Il Dirigente
(Dott. Massimo Rocchi)

ALLEGATI

N.1 Dichiarazione di insussistenza di situazioni di conflitto di interessi

AVVISO

L'allegato è consultabile nel sito:
www.norme.marche.it

DIREZIONE – POLITICHE SOCIALI

Decreto del Dirigente dell'Ufficio Regionale del Registro Unico Nazionale del Terzo Settore del 17 maggio 2024, n. 191

Iscrizione dell'Ente *QUI CITANO' - ASSOCIAZIONE DI PROMOZIONE SOCIALE* (rep. n. 134593; CF 01675640435), con sede legale in via F.Filzi, 87, 62012, Civitanova Marche (MC), nella sezione "Associazioni di promozione sociale" del Registro unico nazionale del Terzo settore, ai sensi dell'articolo 47 del D. Lgs. del 3 luglio 2017 n. 117 e dell'articolo 9 del Decreto Ministeriale n. 106 del 15/09/2020.

Decreto del Dirigente dell'Ufficio Regionale del Registro Unico Nazionale del Terzo Settore del 17 maggio 2024, n. 192

Iscrizione dell'Ente "Il fiore della vita Associazione di Promozione Sociale in breve Il fiore della vita APS", rep. n. 133638; CF 92056740423 con sede legale a Ostra (AN) nella sezione "Associazioni di Promozione Sociale" del Registro Unico Nazionale del Terzo Settore, ai sensi dell'articolo 47 del D. Lgs. del 3 luglio 2017 n. 117 e dell'articolo 9 del Decreto Ministeriale n. 106 del 15/09/2020.

Decreto del Dirigente dell'Ufficio Regionale del Registro Unico Nazionale del Terzo Settore del 22 maggio 2024, n. 193

Variatione di iscrizione dell'Ente *CALEIDOSCOPIO APS* (rep. n. 46828; CF 91033690446), con sede legale in Via Boccaccio n. 9 – 63066 Grottammare (AP), nella sezione "Associazioni di promozione sociale" del Registro unico nazionale del Terzo settore ai sensi dell'articolo 22, del D. Lgs. del 3 luglio 2017 n. 117 e dell'articolo 18 del Decreto Ministeriale n. 106 del 15/09/2020.

Decreto del Dirigente dell'Ufficio Regionale del Registro Unico Nazionale del Terzo Settore del 22 maggio 2024, n. 194

Iscrizione dell'Ente *Cuore insieme connessione e solidarietà per il paziente cardiopatico nelle Marche o in forma abbreviata Cuore insieme ODV* rep. n. 135307; CF 93170720424 con sede legale in Osimo (AN) CAP 60027, Via Baleari 9 nella sezione "Organizzazioni di Volontariato" del Registro Unico Nazionale del Terzo Settore, ai sensi dell'articolo 47 del D. Lgs. del 3 luglio 2017 n. 117 e dell'articolo 9 del Decreto Ministeriale n. 106 del 15/09/2020.

Decreto del Dirigente dell'Ufficio Regionale del Registro Unico Nazionale del Terzo Settore del 22 maggio 2024, n. 195

Iscrizione dell'Ente "ODISSEA APS ETS" (rep. n. 135876; C.F. 91050720449), con sede legale in Via Ferri n. 5/A – 63074 San Benedetto del Tronto (AP), nella sezione "Associazioni di Promozione Sociale" del Registro Unico Nazionale del Terzo Settore, ai sensi dell'articolo 47 del D. Lgs. del 3 luglio 2017 n. 117 e dell'articolo 9 del Decreto Ministeriale n. 106 del 15/09/2020.

Decreto del Dirigente dell'Ufficio Regionale del Registro Unico Nazionale del Terzo Settore del 22 maggio 2024, n. 196

Iscrizione dell'Ente "ORATORIO CALCINELLI ANSPI - ASSOCIAZIONE SPORTIVA DILETTANTISTICA APS ETS" (rep. n. 135892; C.F. 02825740414), con sede legale in Viale Oriani n. 37, Frazione Calcinelli – 61036 COLLI AL METAURO (PU), nella sezione "Associazioni di Promozione Sociale" del Registro Unico Nazionale del Terzo Settore, ai sensi dell'articolo 47 del D. Lgs. del 3 luglio 2017 n. 117 e dell'articolo 9 del Decreto Ministeriale n. 106 del 15/09/2020.

DIPARTIMENTO – SALUTE

Decreto del Dirigente dell'Ufficio Regionale del Registro Unico Nazionale del Terzo Settore del 22 maggio 2024, n. 197

Iscrizione dell'Ente "ANIME DI STRADA – ASSOCIAZIONE DI PROMOZIONE SOCIALE" (rep. n. 136377; C.F. 01893030435), con sede legale in Via F.lli Bandiera n. 36 – 62012 Civitanova Marche (MC), nella sezione "Associazioni di Promozione Sociale" del Registro Unico Nazionale del Terzo Settore, ai sensi dell'articolo 47 del D. Lgs. del 3 luglio 2017 n. 117 e dell'articolo 9 del Decreto Ministeriale n. 106 del 15/09/2020.

Decreto del Dirigente dell'Ufficio Regionale del Registro Unico Nazionale del Terzo Settore del 23 maggio 2024, n. 198

Iscrizione dell'Ente L'isola che non c'è ETS (rep. n. 135414; CF 93136860421), con sede legale a Falconara Marittima (AN), nella sezione "Altri Enti del Terzo Settore" del Registro unico nazionale del Terzo settore ai sensi dell'articolo 22 del D. Lgs. del 3 luglio 2017 n. 117 e dell'articolo 18 del Decreto Ministeriale n. 106 del 15/09/2020.

AVVISO

**I testi dei decreti sono consultabili
nel sito: www.norme.marche.it**

Decreto del Dirigente del Settore Contrasto al Disagio del 22 maggio 2024, n. 52

Attuazione DGR 160/2024 – Conferimento degli incarichi di collaborazione occasionale per i Mediatori del Centro Regionale per la Mediazione dei Conflitti (CRMC). Impegno delle risorse per l'annualità 2024 - € 38.000,00, capitoli 2120410063 e 2120410064.

AVVISO

**I testi dei decreti sono consultabili
nel sito: www.norme.marche.it**

Decreto del Dirigente del Dipartimento Salute del 20 maggio 2024, n. 25

PNRR Missione 6 Salute - Nomina, ai sensi dell'art. 5 della Legge 241/1990, dei Responsabili del procedimento delle Linee di intervento di competenza regionale.

AVVISO

**I testi dei decreti sono consultabili
nel sito: www.norme.marche.it**

Decreto del Dirigente del Settore Risorse Umane e Formazione del 23 maggio 2024, n. 23

Accordo Collettivo Nazionale per la disciplina dei rapporti con i Medici Pediatri di libera scelta 28/04/2022, Allegato 5, artt. 4 e 5: approvazione dell' "Elenco APP dei pediatri da incaricare" – procedura di ricambio generazionale (APP - Anticipo Prestazione Previdenziale), anno 2024

IL DIRIGENTE

omissis

DECRETA

- di approvare, ai sensi degli artt. 4 e 5 dell'Allegato 5 dell'A.C.N. del 28/04/2022, l'elenco dei dei pediatri da incaricare con procedura APP (Anticipo Prestazione Previdenziale), anno 2024, Allegato A al presente atto;
- di dare atto che l'elenco è stato redatto ai sensi di quanto disposto dall'ACN. L'accertamento da parte delle Aziende Sanitarie Territoriali (AST) di situazioni di incompatibilità non dichiarate comporterà la cancellazione immediata dall'Elenco dei Pediatri da Incaricare mediante procedura APP, previa comunicazione al Settore Risorse Umane e Formazione;
- di trasmettere il presente provvedimento al medico interessato ed alle Aziende Sanitarie Territoriali (AST) per i conseguenti adempimenti di competenza;
- di pubblicare il presente decreto con il relativo allegato sul B.U.R. Marche.

Si attesta che dal presente decreto non deriva, né può derivare, un impegno di spesa a carico della Regione.

La sottoscritta dichiara, secondo quanto previsto dall'art. 47 DPR n. 445/2000, che in relazione al presente provvedimento non si trova in situazioni anche potenziali di conflitto di interesse *ex art. 6-bis* della legge 241/1990, degli artt. 6 e 7 del DPR n. 62/2013 e della DGR n. 64/2014.

Il presente decreto sarà pubblicato per estratto, compreso l'allegato, sul Bollettino Ufficiale della Regione Marche.

Il dirigente
Federica Franchini

Allegato A

DIPARTIMENTO SALUTE
SEZIONE RISORSE UMANE E FORMAZIONE

**ELENCO DEI PEDIATRI DA INCARICARE CON PROCEDURA APP
(Anticipo Prestazione Previdenziale), anno 2024**

*art. 5 allegato 5 Accordo Collettivo Nazionale con i Medici Pediatri di Libera Scelta
del 28/04/2022*

| POSIZIONE IN GRADUATORIA | NOME | COGNOME | PUNTEGGIO IN GRADUATORIA VALEVOLE PER L'ANNO 2024 PUBBLICATA SUL BURM N. 104 DEL 30/11/2023 |
|--------------------------|---------|----------|---|
| 1 | ALBERTO | LEONARDI | 5,60 |

Decreto del Dirigente del Settore Risorse Umane e Formazione del 23 maggio 2024, n. 24

Accordo Collettivo Nazionale per la disciplina dei rapporti con i Medici di Medicina Generale 04/04/2024, Allegato 5, artt. 4 e 5: approvazione dell' "Elenco APP dei medici da incaricare" – procedura di ricambio generazionale (APP - Anticipo Prestazione Previdenziale), anno 2024

IL DIRIGENTE

omissis

DECRETA

- di approvare, ai sensi degli artt. 4 e 5 dell' Allegato 5 dell' A.C.N. del 04/04/2024, l'elenco dei medici da incaricare con procedura APP (Anticipo Prestazione Previdenziale), anno 2024, Allegato A al presente atto;
- di dare atto che l'elenco è stato redatto ai sensi di quanto disposto dall'ACN. L'accertamento da parte delle Aziende Sanitarie Territoriali (AST) di situazioni di incompatibilità non dichiarate comporterà la cancellazione immediata dall'Elenco dei medici di medicina generale da incaricare mediante procedura APP, previa comunicazione al Settore Risorse Umane e Formazione;
- di trasmettere il presente provvedimento al medico interessato ed alle Aziende Sanitarie Territoriali (AST) per i conseguenti adempimenti di competenza;
- di pubblicare il presente decreto con il relativo allegato sul B.U.R. Marche.

Si attesta che dal presente decreto non deriva, né può derivare, un impegno di spesa a carico della Regione.

La sottoscritta dichiara, secondo quanto previsto dall'art. 47 DPR n. 445/2000, che in relazione al presente provvedimento non si trova in situazioni anche potenziali di conflitto di interesse ex art. 6-bis della legge 241/1990, degli artt. 6 e 7 del DPR n. 62/2013 e della DGR n. 64/2014.

Il presente decreto sarà pubblicato per estratto, compreso l'allegato, sul Bollettino Ufficiale della Regione Marche.

Il dirigente
Federica Franchini

Allegato A

DIPARTIMENTO SALUTE
SEZIONE RISORSE UMANE E FORMAZIONE

**ELENCO DEI MEDICI DI MEDICINA GENERALE DA INCARICARE
CON PROCEDURA APP (Anticipo Prestazione Previdenziale),
anno 2024**

*art. 5 allegato 5 Accordo Collettivo Nazionale con i Medici di Medicina Generale del
04/04/2024*

| POSIZIONE IN GRADUATORIA | NOME | COGNOME | PUNTEGGIO IN GRADUATORIA VALEVOLE PER L'ANNO 2024 PUBBLICATA SUL BURM N. 104 DEL 30/11/2023 |
|--------------------------|---------|---------|---|
| 1 | GEPPINA | RANALDO | 8,10 |

DIREZIONE – SANITÀ E INTEGRAZIONE
SOCIOSANITARIA

Decreto del Dirigente del Settore Autorizzazioni e Accreditamenti del 23 maggio 2024, n. 109

L.R. n. 21/2016 E SS. MM. II., D.G.R. n. 1572/2019, D.G.R. N. 1263/2023 - *Accreditamento istituzionale di livello eccellente - struttura sanitaria denominata "LOGOMEDICA SERVIZI S.A.S.", SITUATA IN VIA ROMA N. 75/B, COMUNE DI URBANIA (PU).*

AVVISO

I testi dei decreti sono consultabili
nel sito: www.norme.marche.it

DIPARTIMENTO – SVILUPPO ECONOMICO

Decreto del Dirigente del Dipartimento Sviluppo Economico del 20 maggio 2024, n. 241

"DGR n.612/2024 Progetto IPA ADRION NATIONAL TECHNICAL ASSISTANCE, finanziata nell'ambito del Programma INTERREG IPA ADRION 2021-2027 - convenzione con MARCHE AGRICOLTURA PESCA" Agenzia per l'innovazione nel settore agroalimentare e della pesca, per la disciplina dell'utilizzo del personale dipendente. Impegno di € 32.000,00 Bilancio 2024-2026, annualità 2024

AVVISO

I testi dei decreti sono consultabili
nel sito: www.norme.marche.it

Decreto del Dirigente del Dipartimento Sviluppo Economico del 21 maggio 2024, n. 249

PR MARCHE FESR 2021-2027 – Asse 1 – Obiettivo Specifico 1.1 Azione 1.1.2 – Bando "Innovazione di prodotto sostenibile e digitale" – Costituzione del gruppo di lavoro per lo svolgimento dell'attività istruttoria.

IL DIRIGENTE

omissis

DECRETA

1. di costituire, ai sensi del paragrafo 5.1 del Bando, il gruppo di lavoro per lo svolgimento dell'attività istruttoria di ammissibilità delle domande presen-

tate dalle imprese a valere sul bando in oggetto, in collaborazione e a supporto dell'attività del responsabile del procedimento, composto dai sottoelencati dipendenti del Dipartimento Sviluppo Economico e che potrà essere integrato, con successivo atto, per esigenze di servizio:

- Arianna Lanari;
- Marco Giaccaglia,
- Noemi Casalino;
- Alessandro Marzetti;
- Antonio Secchi;
- Maria Antonietta Gasparroni;
- Maria Angela Gambini;
- Sara Mancini;
- Valeria Punzi;
- Lorenzo Magnaterra;
- Antonella Garofano;

2. di pubblicare il presente atto per estratto sul B.U.R. della Regione Marche ai sensi dell'art. 4 della L.R. 28 luglio 2003, n. 17;
3. di pubblicare, altresì, il presente atto in formato integrale sulla sezione dell'Amministrazione Trasparente del sito istituzionale e sul sito regionale norme.marche.it ai sensi della DGR 1158 del 09/10/2017.

Si attesta l'avvenuta verifica dell'inesistenza di situazioni anche potenziali di conflitto di interesse ai sensi dell'art. 6bis della L. 241/1990 e s.m.i.

Il direttore
(*Stefania Bussoletti*)

Decreto del Dirigente del Settore Turismo del 20 maggio 2024, n. 154

LR 9/2006 - DGR 510 del 03/04/2024 – Allegato A, Scheda 3 - Bando Accoglienza 2024

IL DIRIGENTE

omissis

DECRETA

1. di approvare, in esecuzione della DGR 510 del 03/04/ 2023, allegato A, scheda 3 - Progetti di accoglienza: bandi per le proposte del territorio - il bando per la presentazione di progetti di accoglienza ed i suoi allegati, che costituiscono parte integrante e sostanziale del presente atto;
2. di stabilire che per l'attuazione del presente atto viene prevista la somma di € 4.060.798,64 da imputare al bilancio 2024/2026, per le annualità indicate nella tabella seguente, ripartita secondo le specifiche azio-

ni come da scheda 3 dell'allegato A alla DGR n.510 del 03/04/2024:

| Azione | Capitolo | 2024 | 2025 | 2026 |
|----------|------------|------------|------------|------------|
| Azione A | 2070110023 | | 300.000,00 | 600.000,00 |
| | 2070110042 | | 400.000,00 | 600.000,00 |
| Azione B | 2070110023 | 345.798,64 | | |
| | 2070110042 | 415.000,00 | | |
| Azione C | 2070110566 | 200.000,00 | 200.000,00 | 200.000,00 |
| Azione D | 2070120113 | | 500.000,00 | |
| | 2070120142 | | | 300.000,00 |

3. di stabilire che, in attuazione di quanto stabilito dalla stessa DGR 510 del 03/04/2024, alla somma di cui al punto precedente per l'azione A viene aggiunta la somma di € 142.000,00, resasi disponibile con DGR 362 del 11/03/2024 e con decreto 245/BRF del 14/03/2024 a carico del Bilancio 2024/2026, annualità e capitolo come segue:

| Azione | Capitolo | 2024 | 2025 | 2026 |
|----------|------------|------------|------|------|
| Azione A | 2070110523 | 142.000,00 | | |

correlato al capitolo di entrata 1201010566, accertamenti n. 4268/2022 e 1557/2023 - risorse vincolate interamente riscosse;

4. di assumere le prenotazioni di impegno di importo pari alle somme di cui al punto 2 e 3, € 4.202.798,64, a carico dei capitoli sulle rispettive annualità, secondo l'esigibilità e in ottemperanza all'art.10 comma 3, lett. a), del D. Lgs. 118/2011, in quanto le spese sono necessarie per garantire la continuità dei servizi connessi con le funzioni fondamentali;
5. di specificare che le risorse riservate a tale intervento risultano coerenti quanto alla natura della spesa con le finalità di utilizzo previste dall'atto, fatte salve le variazioni finanziarie necessarie alla puntuale identificazione della spesa in base ai livelli di articolazione del piano dei conti integrato di cui al d.lgs. n.118/2011 e siope;
6. di specificare, inoltre, che l'intervento di spesa Azione D, in riferimento al capitolo 2070120113, è compatibile con il ricorso all'indebitamento ai sensi dell'articolo 3, comma 16 e seguenti, della legge 350/2003 e rientra nella fattispecie prevista alla lettera g) del comma 18 del medesimo articolo 3;
7. di stabilire che le obbligazioni di cui al presente atto sono esigibili come segue:
- Progetti Azione A 2024: esigibilità 2024 e 2025 (*programmati calendarizzati nel 2024*)
 - Progetti Azione A 2025: esigibilità 2026 (*programmati calendarizzati nel 2025*)
 - Progetti Azione B: esigibilità 2024
 - Progetti Azione C 2024: esigibilità 2024
 - Progetti Azione C 2025: esigibilità 2025
 - Progetti Azione C 2026: esigibilità 2026
 - Progetti Azione D: esigibilità 2025 e 2026
8. di stabilire che le Domande, dovranno pervenire da parte dei soggetti beneficiari entro e non oltre il 18/07/2024 con le modalità stabilite nell'allegato "A" al presente decreto;

9. di nominare come responsabile del procedimento Silvia Barchiesi quale funzionario del Settore Turismo;
10. di stabilire che con successivo atto, successivamente alla scadenza del bando, si procederà alla nomina di una commissione interna per la valutazione delle domande e la determinazione della graduatoria finale delle istanze ammesse al contributo;
11. di pubblicare integralmente sul BUR della Regione il presente atto completo degli allegati.

Si attesta l'avvenuta verifica dell'inesistenza di situazioni anche potenziali di conflitto di interesse ai sensi dell'art. 6bis della L. 241/1990 e s.m.i.

Il dirigente
(Paola Marchegiani)



Giunta Regionale
Dipartimento Sviluppo Economico
Settore Turismo

Giunta Regionale
Dipartimento Sviluppo Economico

Settore Turismo

BANDO ACCOGLIENZA – 2024

ALLEGATO 1

CRITERI E MODALITA' PER LA CONCESSIONE DEI CONTRIBUTI

*(PROGRAMMA ANNUALE DEL TURISMO – ANNO 2024 - DGR N° 510 del 03/04/2024 - Scheda n. 3 -
Progetti di accoglienza: bandi per le proposte del territorio - L.R. n. 9/2006, art. 3)*



Giunta Regionale
Dipartimento Sviluppo Economico
Settore Turismo

| | |
|---|----|
| 1 - Finalità..... | 4 |
| 2 - Azioni..... | 5 |
| 2.1 Azione A – GRANDI EVENTI 2024-2025..... | 5 |
| 2.1.1 Interventi ammissibili Azione A..... | 5 |
| 2.1.2 Beneficiari Azione A..... | 5 |
| 2.1.3 Dotazione Finanziaria ed Entità del Contributo Azione A..... | 6 |
| 2.1.4 Minimali di investimento, Entità del Contributo e Spese ammissibili Azione A..... | 6 |
| 2.1.5 Criteri di Valutazione Azione A..... | 7 |
| 2.2 Azione B – PROGETTI LOCALI DI ACCOGLIENZA TURISTICA 2024..... | 10 |
| 2.2.1 Interventi ammissibili Azione B..... | 10 |
| 2.2.2 Beneficiari Azione B..... | 10 |
| 2.2.3 Dotazione Finanziaria Azione B..... | 10 |
| 2.2.4 Minimali di investimento, Entità del Contributo e Spese ammissibili Azione B..... | 11 |
| 2.2.5 Criteri di Valutazione Azione B..... | 12 |
| 2.3 Azione C – PROGETTI INERENTI CAMMINI, ITINERARI E CIRCUITI..... | 14 |
| 2.3.1 Interventi ammissibili Azione C..... | 14 |
| 2.3.2 Beneficiari Azione C..... | 14 |
| 2.3.3 Dotazione Finanziaria Azione C..... | 15 |
| 2.3.4 Minimali di investimento, Entità del Contributo e Spese ammissibili Azione C..... | 15 |
| 2.3.5 Criteri di Valutazione Azione C..... | 16 |
| 2.4 Azione D – INVESTIMENTI TURISTICI INFRASTRUTTURALI..... | 17 |
| 2.4.1 Interventi ammissibili Azione D..... | 17 |
| 2.4.2 Beneficiari Azione D..... | 17 |
| 2.4.3 Dotazione Finanziaria Azione D..... | 18 |
| 2.4.4 Minimali di investimento, Entità del Contributo e Spese ammissibili Azione D..... | 18 |
| 2.4.5 Limiti di ammissione Azione D..... | 19 |
| 2.4.6 Criteri di Valutazione Azione D..... | 20 |
| 3 - Modalità e Termini di presentazione delle Domande..... | 21 |
| 3.1 Modalità di Presentazione delle Domande..... | 21 |
| 3.2 Termini di Presentazione della Domanda..... | 22 |
| 3.3 Documentazione a corredo della domanda..... | 22 |
| 3.3.1 Allegati alla Domanda Azione A, B e C:..... | 22 |
| 3.3.2 Allegati alla Domanda Azione D:..... | 23 |
| 3.4 Cause di non ammissione..... | 23 |
| 3.5 Documentazione incompleta ed integrativa..... | 24 |
| 4 - Istruttoria..... | 24 |
| 4.1 Istruttoria ed iter procedimentale..... | 24 |
| 4.2 Pubblicazione e comunicazione degli esiti dell'istruttoria..... | 26 |
| 5 - Modalità e termini di rendicontazione della spesa..... | 26 |
| 5.1 Modalità di presentazione della domanda di liquidazione..... | 26 |
| 5.2 Termini di presentazione della domanda di liquidazione..... | 27 |



Giunta Regionale
Dipartimento Sviluppo Economico
Settore Turismo

| | |
|---|----|
| 5.3 Documentazione a corredo della domanda di liquidazione..... | 27 |
| 5.3.1 Allegati alla Domanda di liquidazione..... | 28 |
| 6 – Liquidazione del Contributo | 28 |
| 6.1 Limiti, variazioni e modulazione del contributo | 29 |
| 6.2 Rinuncia..... | 30 |
| 6.3 Revoca..... | 30 |
| 7 – Obblighi del beneficiario..... | 31 |
| 8 – Controlli | 32 |
| 9 – Pubblicità del bando | 32 |
| 10 – Informazioni e contatti | 32 |
| 11 – Disposizioni finali..... | 33 |
| 11.1 Diritti d'accesso | 33 |
| 11.2 Clausola di salvaguardia e procedure di ricorso | 33 |
| 11.3 Informativa sul trattamento dei dati personali | 33 |
| 11.4 Disposizioni finali e norme di riferimento | 34 |
| 12 – Allegati al bando..... | 34 |



Giunta Regionale
Dipartimento Sviluppo Economico
Settore Turismo

1 - Finalità

Il presente bando è attuato ai sensi della scheda 3 del Programma annuale del Turismo 2024, di cui alla DGR 510 del 03/04/2024.

Il bando è finalizzato al miglioramento della qualità dell'offerta turistica regionale ed alla promozione del territorio attraverso il sostegno ai progetti territoriali per l'accoglienza. L'Accoglienza turistica è, infatti, uno dei principali strumenti in grado di trasformare una semplice vacanza in un viaggio esperienziale capace di imprimere nel turista un ricordo positivo e di attivare, di conseguenza, una delle forme pubblicitarie più efficaci, il passaparola.

La Regione intende, dunque, sostenere la realizzazione nel territorio marchigiano di azioni capaci di valorizzare i territori promuovendone le bellezze naturali, le tipicità, la cultura, etc., e di incrementare le presenze turistiche italiane ed estere, migliorando ed innalzando il sistema dell'accoglienza turistica regionale.

In particolare il presente bando si suddivide in **4 linee di azioni**:

AZIONE A: GRANDI EVENTI 2024 e/o 2025 (eventi e progetti di grande rilievo con target nazionale ed internazionale, capaci di attirare flussi di turisti e di qualificare l'offerta turistica marchigiana);

AZIONE B: PROGETTI LOCALI DI ACCOGLIENZA TURISTICA 2024 (eventi e progetti di portata minore diffusi sul territorio e rivolti a target di turismo specifici);

AZIONE C: PROGETTI INERENTI CAMMINI, ITINERARI E CIRCUITI (interventi rivolti alla promozione di cammini, itinerari e circuiti, capaci, da un lato, di valorizzare luoghi ancora poco conosciuti della Regione e, dall'altro, di rafforzare la proposta di turismo esperienziale);

AZIONE D: INVESTIMENTI TURISTICI INFRASTRUTTURALI (investimenti infrastrutturali finalizzati al miglioramento della fruibilità e dei servizi dei luoghi turistici rivolti a soggetti pubblici e a istituti religiosi ed enti di culto);



Giunta Regionale
Dipartimento Sviluppo Economico
Settore Turismo

2 - Azioni

2.1 Azione A – GRANDI EVENTI 2024-2025

2.1.1 Interventi ammissibili Azione A

L'Azione è rivolta a sostenere progetti definibili come **GRANDI EVENTI** ovvero manifestazioni:

- di alta qualità sul piano artistico, culturale, tradizionale, ambientale ed enogastronomico, con un elevato sistema organizzativo.
- che hanno una rilevanza riconosciuta a livello nazionale e/o internazionale e sono in grado di generare numeri elevati di partecipanti, registrando così un movimento consistente di presenze turistiche certificate o certificabili.

Non saranno ritenute ammissibili le domande riguardanti una pluralità di eventi presentati in un unico contenitore (come ad es. programmi stagionali, stagioni teatrali etc).

La domanda deve riferirsi ad un **evento unico e ben determinato**, seppur svolto in diverse date anche non consecutive.

In deroga a quanto sopra si considerano, invece, ammissibili una pluralità di eventi racchiusi e presentati come eventi di Natale (dall'8 dicembre al 6 gennaio).

L'azione, ai fini di incentivare il territorio ad organizzarsi in modo tale da rendere l'evento stesso un appuntamento annuale ricorrente e, così facendo, riuscire a fidelizzare il turista, prevede la possibilità di presentare la domanda per lo stesso grande evento anche per l'annualità 2025.

Sarà, dunque, possibile presentare domanda solo annuale (2024) o biennale (2024 e 2025), prediligendo comunque, per le motivazioni di cui sopra, la progettualità biennale.

Nel caso di presentazione di domanda biennale sarà necessario compilare ed inviare una istanza per ogni annualità.

N.B. Non è possibile presentare istanza solo per l'annualità 2025.

Si specifica che gli eventi 2024 e 2025 dovranno concludersi entro il 31/12 delle rispettive annualità ad eccezione degli eventi natalizi per i quali la conclusione potrà avvenire entro il mese di gennaio dell'anno successivo.

2.1.2 Beneficiari Azione A

Possono beneficiare delle agevolazioni previste dalla presente azione:

1) **Enti Locali e loro enti strumentali**: Province, Comuni, Unioni di Comuni, Comunità Montane, Consorzi di enti;

2) **Altri Soggetti**: Associazioni di categoria del settore, associazioni Pro loco iscritte all'albo regionale e associazioni senza scopo di lucro con finalità turistiche e storico-culturali; Fondazioni (escluse le Politiche e Bancarie);



Giunta Regionale
Dipartimento Sviluppo Economico
Settore Turismo

in forma singola o aggregata tra loro.

In caso di domanda in forma aggregata, questa dovrà essere presentata da un solo soggetto in qualità di capofila, che di fatto sarà considerato responsabile dell'intero progetto e di tutti i suoi interventi.

Non saranno ammessi ai benefici previsti nella presente azione, i soggetti che beneficiano di altri contributi regionali per la medesima iniziativa.

Ogni soggetto può presentare una sola istanza per l'Azione A, come singolo o in qualità di capofila, ma può partecipare come partner a più di un progetto.

L'invio della 2 istanze relative alle diverse annualità (2024 e 2025) dell'Azione A viene considerato come presentazione di un'unica istanza.

2.1.3 Dotazione Finanziaria ed Entità del Contributo Azione A

Le risorse finanziarie riservate alla presente azione per gli eventi 2024 e 2025 sono pari ad **euro 2.042.000,00**.

L'Amministrazione regionale si riserva, inoltre, la facoltà di scorrere le graduatorie approvate - nei limiti di vigenza delle stesse e compatibilmente con il termine finale di ammissibilità delle spese - utilizzando ulteriori risorse finanziarie eventualmente disponibili o che si dovessero rendere disponibili in seguito a revoche, rinunce, economie o minori spese dei progetti finanziati.

2.1.4 Minimali di investimento, Entità del Contributo e Spese ammissibili Azione A

Non sono ammessi a contributo i progetti il cui **costo totale** ammissibile è **inferiore 100.000,00 euro** (per annualità).

Il contributo massimo concedibile è pari ad € 50.000,00 per annualità.

Il contributo sarà in ogni caso riconosciuto:

- nella **misura massima del 50%** dell'ammontare complessivo delle spese ammissibili effettivamente sostenute;
- **nel limite del disavanzo** di progetto

Non sono considerate ammissibili:

1) tutte le spese:

- non corredate da adeguata documentazione giustificativa,
- non intestate al soggetto Beneficiario Capofila o ai Soggetti Partner Aggregati, (dichiarati in fase di domanda),
- pagate mediante assegno, in contanti, in criptovaluta o con qualsiasi altro metodo di pagamento che non garantisca la piena tracciabilità delle operazioni,
- pagate tramite compensazione di qualsiasi genere tra il beneficiario ed il fornitore,
- i cui pagamenti provengono da conti correnti o carte di debito/credito non intestate al Soggetto Beneficiario Capofila o ai Soggetti Partner Aggregati;

2) qualsiasi forma di auto fatturazione;



Giunta Regionale
Dipartimento Sviluppo Economico
Settore Turismo

- 3) nel caso di presentazione in forma associata, la fatturazione incrociata tra i soggetti facenti parte dell'aggregazione,
- 4) rimborsi spese di qualsiasi genere, (forfettari, chilometrici, carburante, mezzi e trasporti). Le spese per mezzi di trasporto sono considerate ammissibili solo nel caso in cui questi si riferiscono a spese per ospitalità e siano direttamente riconducibili alle date dell'evento;
- 5) canoni di mantenimento di domini riferiti a siti non dedicati, canone di manutenzione di pagine web, contratti di abbonamento o di assistenza tecnica o formativa per hardware e software.
- 6) tutte le spese non direttamente riconducibili al progetto;
- 7) spese bancarie, interessi passivi, altri oneri meramente finanziari;
- 8) oneri imposte a vario titolo
(ad eccezione: a) delle quote SIAE, connesse e riferite esclusivamente all'Evento oggetto di contributo e ricadenti all'interno nel periodo organizzativo e realizzativo, secondo il cronoprogramma dichiarato in domanda b) dell'imposta sul valore aggiunto (IVA) se costituisce un costo per il soggetto beneficiario);
- 9) altre spese non direttamente attinenti al progetto o ritenute non appropriate allo stesso;
- 10) erogazioni liberali o contributi non direttamente riconducibili al progetto;
- 11) compensi agli organi istituzionali, presidenti o organi direttivi.

Sono, invece, considerate Parzialmente Ammissibili:

- a) Le spese per il personale di ruolo impiegato in attività inerenti il progetto oggetto di contributo nel limite massimo di €.4.000,00;
- b) Le spese per utenze, intestate esclusivamente al Soggetto Capofila o al Soggetto Aggregato, (spese telefoniche, luce, gas, acquedotto e forniture simili), connesse alle sedi e/o ai luoghi o sedi organizzative, riferite esclusivamente al progetto oggetto di contributo esclusivamente nei periodi e fasi organizzative/realizzative (corrispondenti e dichiarate in fase di Domanda nei campi del Sistema Procedimarche "DATA DI INIZIO E FINE PERIODO ORGANIZZATIVO PROGETTO), entro il limite massimo di €. 3.000,00 ;

Nb. Le Spese per Allacci o connessioni di forniture (telefoniche, luce, gas, acquedotto e simili) di carattere Temporaneo (cioè esclusivamente attive nel periodo esecutivo/realizzativo dell'Evento connesse e riferite esclusivamente al progetto oggetto di contributo, sono considerate interamente Ammissibili.

2.1.5 Criteri di Valutazione Azione A

I progetti giudicati ammissibili verranno valutati da una Commissione di Valutazione interna, nominata con Decreto dal Dirigente del Settore Turismo, sia in termini di adeguatezza e coerenza delle informazioni riportate in domanda, sia in termini di qualità progettuale e di efficacia del progetto stesso sulla base dei criteri di seguito elencati:



Giunta Regionale
Dipartimento Sviluppo Economico
Settore Turismo

| CRITERI DI VALUTAZIONE AZIONE A | PUNTEGGI SINGOLE VOCI | PUNTEGGIO MAX |
|--|-----------------------|---------------|
| 1. Valenza dell'iniziativa in termini di valorizzazione dell'offerta turistica delle Marche valutata tenendo in considerazione i seguenti fattori¹: a) qualità dell'evento sul piano turistico, b) grado di differenziazione, originalità, unicità ed innovatività dell'evento rispetto alle proposte presenti nel territorio marchigiano, c) potenziale o effettivo grado di rilevanza dell'evento a livello nazionale e/o internazionale (es. presenza di media nazionali ed internazionali), d) impatto dell'evento sul territorio, e) capacità di generare consistenti flussi turistici e di monitoraggio degli stessi (sviluppo di apposito sistema di rilevatore delle presenze, numero di presenze registrate nelle scorse edizioni, stima delle presenze per l'evento); | 0 a 55 | 55 |
| 2. Durata dell'evento (Per eventi che si protraggono per lunghi periodi (es. programmi estivi etc.) o a cadenze programmate verranno considerati i soli giorni degli appuntamenti/eventi): | | 4 |
| 4 o più giorni | 4 | |
| Da 2 a 3 giorni | 2 | |
| 1 giorno | 1 | |
| 3. Valore dell'evento in termini di destagionalizzazione (Valore conteggiato in termini di giorni. Nel caso di più date, verranno considerati il maggior n° di giorni/appuntamento prevalenti nella fascia): | | 5 |
| Gennaio; Febbraio; Marzo; Ottobre; Novembre; | 5 | |
| Aprile; Maggio; Giugno, Settembre e Dicembre | 3 | |
| Luglio; Agosto; | 1 | |
| 4. Storicità della manifestazione: | | 10 |
| 6 o più Edizioni (compresa l'edizione del progetto presentato) | 10 | |
| Da 3 a 5 Edizioni: (compresa l'edizione del progetto presentato) | 7 | |
| Da 1 a 2 edizioni: (compresa l'edizione del progetto presentato) | 4 | |
| 5. Progetti presentati in forma collaborativa (Partner Aggregati / Soggetti Coinvolti): | | 3 |
| si | 3 | |
| no | 0 | |
| 6. Presenza di sito internet, pagina web e pagina social dedicati al Progetto Evento (In caso di presenza in tutte le categorie, sarà considerato il punteggio massimo di 5 punti) | | 8 |
| <ul style="list-style-type: none"> Sito Web dedicato all'Evento; (Def.: Il sito web è un insieme di pagine web accessibili via Internet, opportunamente collegate e riferite all'evento specifico. È identificato da un indirizzo URL unico, che di solito è la home page.) | 5 | |
| <ul style="list-style-type: none"> Pagina Web; (Def.: La Pagina Web è un piccolo sottoinsieme di un sito web.); | 1 | |
| <ul style="list-style-type: none"> Pagina Social Media dedicata all'Evento: (è una forma di Digital marketing che utilizza le reti social e le piattaforme di networking per promuovere anche Iniziative Manifestazioni Appunt. ed Eventi) | 2 | |
| 7. Budget dedicato alla attività di promozione dell'evento attraverso media a diffusione nazionale e/o internazionale (% delle Spese per la Promozione, rispetto al costo complessivo dell'iniziativa) | | 9 |
| % Da 20,01 e oltre | 9 | |
| % Da 15,01 a 20,00 | 7 | |
| % Da 5,01 a 15,00 | 4 | |
| % Da 0,01 a 5,01 | 2 | |

¹ La commissione di valutazione, qualora lo ritenga opportuno, al fine di garantire la massima imparzialità nella valutazione dei progetti potrà aggiungere ulteriori fattori.



Giunta Regionale
Dipartimento Sviluppo Economico
Settore Turismo

| | | |
|---|---|------------|
| 8. Programmazione biennale | | 6 |
| Programmato per il solo anno 2024 | 0 | |
| Programmato sia per il 2024 che per il 2025 | 6 | |
| TOTALE PUNTEGGIO MAX | | 100 |

| PUNTEGGIO | CONTRIBUTO CORRISPONDENTE |
|-----------|---------------------------|
| 91 - 100 | 50.000 |
| 86 - 90 | 45.000 |
| 81 - 85 | 40.000 |
| 66 - 80 | 35.000 |
| 51 - 65 | 30.000 |
| 41 - 50 | 25.000 |
| 31 - 40 | 20.000 |
| 0 - 30 | 0 |

Non saranno ammesse a contributo le domande con punteggio minore o uguale a 30/100.

In caso di più istanze con il medesimo punteggio ai fini della graduatoria verrà preso in considerazione l'ordine di arrivo della candidatura.



Giunta Regionale
Dipartimento Sviluppo Economico
Settore Turismo

2.2 Azione B – PROGETTI LOCALI DI ACCOGLIENZA TURISTICA 2024

2.2.1 Interventi ammissibili Azione B

L'Azione è rivolta a sostenere progetti di portata minore diffusi sul territorio e rivolti a target di turismo specifici, da svolgersi nel corso dell'anno 2024.

Si specifica che gli eventi dovranno concludersi entro il 31/12/2024 ad eccezione degli eventi natalizi per i quali la conclusione potrà avvenire entro il mese di gennaio dell'anno successivo.

Non saranno ritenute ammissibili le domande riguardanti una pluralità di eventi presentati in un unico contenitore (come ad es. programmi stagionali, stagioni teatrali etc).

La domanda deve riferirsi ad un **evento unico e ben determinato**, seppur svolto in diverse date anche non consecutive.

In deroga a quanto sopra si considerano, invece, ammissibili una pluralità di eventi racchiusi e presentati come eventi di Natale (dall'8 dicembre al 6 gennaio).

2.2.2 Beneficiari Azione B

Possono beneficiare delle agevolazioni previste dalla presente azione:

1) **Enti Locali e loro enti strumentali**: Province, Comuni, Unioni di Comuni, Comunità Montane, Consorzi di enti;

2) **Altri Soggetti**: Associazioni di categoria del settore, associazioni Pro loco iscritte all'albo regionale e associazioni senza scopo di lucro con finalità turistiche e storico-culturali; Fondazioni (escluse le Politiche e Bancarie);

in forma singola o aggregata tra loro.

In caso di domanda in forma aggregata, questa dovrà essere presentata da un solo soggetto in qualità di capofila, che di fatto è considerato responsabile dell'intero progetto e di tutti i suoi interventi.

Non saranno ammessi ai benefici previsti nella presente azione, i soggetti che beneficiano di altri contributi regionali per la medesima iniziativa.

Ogni soggetto può presentare una sola istanza per l'Azione B, come singolo o in qualità di capofila, ma può partecipare come partner a più di un progetto.

2.2.3 Dotazione Finanziaria Azione B

Le risorse finanziarie riservate alla presente azione sono pari ad **euro 760.798,64**.

L'Amministrazione regionale si riserva, inoltre, la facoltà di scorrere le graduatorie approvate - nei limiti di vigenza delle stesse e compatibilmente con il termine finale di ammissibilità delle spese - utilizzando ulteriori risorse finanziarie eventualmente disponibili o che si dovessero rendere disponibili in seguito a revoche, rinunce, economie o minori spese dei progetti finanziati.



Giunta Regionale
Dipartimento Sviluppo Economico
Settore Turismo

2.2.4 Minimali di investimento, Entità del Contributo e Spese ammissibili Azione B

Non saranno ammessi a contributo i progetti il cui **costo totale** ammissibile è **inferiore 10.000,00 euro**.

Il contributo massimo concedibile è pari ad € 20.000,00.

Il contributo sarà in ogni caso riconosciuto:

- nella misura massima del 50% dell'ammontare complessivo delle spese ammissibili effettivamente sostenute;
- nel limite del disavanzo di progetto.

Non sono considerate ammissibili:

1) tutte le spese:

- non corredate da adeguata documentazione giustificativa,
- non intestate al soggetto Beneficiario Capofila o ai Soggetti Partner Aggregati, (dichiarati in fase di domanda),
- pagate mediante assegno, in contanti, in criptovaluta o con qualsiasi altro metodo di pagamento che non garantisca la piena tracciabilità delle operazioni,
- pagate tramite compensazione di qualsiasi genere tra il beneficiario ed il fornitore,
- i cui pagamenti provengono da conti correnti o carte di debito/credito non intestate al Soggetto Beneficiario Capofila o ai Soggetti Partner Aggregati;

2) qualsiasi forma di auto fatturazione;

3) nel caso di presentazione in forma associata, la fatturazione incrociata tra i soggetti facenti parte dell'aggregazione,

4) rimborsi spese di qualsiasi genere, (forfettari, chilometrici, carburante, mezzi e trasporti). Le spese per mezzi di trasporto sono considerate ammissibili solo nel caso in cui questi si riferiscono a spese per ospitalità e siano direttamente riconducibili alle date dell'evento;

5) canoni di mantenimento di domini riferiti a siti non dedicati, canone di manutenzione di pagine web, contratti di abbonamento o di assistenza tecnica o formativa per hardware e software.

6) tutte le spese non direttamente riconducibili al progetto;

7) spese bancarie, interessi passivi, altri oneri meramente finanziari;

8) oneri imposte a vario titolo (ad eccezione: a) delle quote SIAE, connesse e riferite esclusivamente all'Evento oggetto di contributo e ricadenti all'interno nel periodo organizzativo e realizzativo, secondo il cronoprogramma dichiarato in domanda b) dell'imposta sul valore aggiunto (IVA) se costituisce un costo per il soggetto beneficiario);

9) altre spese non direttamente attinenti al progetto o ritenute non appropriate allo stesso;

10) erogazioni liberali o contributi non direttamente riconducibili al progetto;

11) compensi agli organi istituzionali, presidenti o organi direttivi.

Sono, invece, considerate Parzialmente Ammissibili:



Giunta Regionale
Dipartimento Sviluppo Economico
Settore Turismo

a) Le spese per il personale di ruolo impiegato in attività inerenti il progetto oggetto di contributo, entro il limite massimo del 10% del costo complessivo del progetto presentato, e comunque entro i € 2.000,00;

b) Le spese per utenze, intestate esclusivamente al Soggetto Capofila o al Soggetto Aggregato, (spese telefoniche, luce, gas, acquedotto e forniture simili), connesse alle sedi e/o ai luoghi o sedi organizzative, riferite esclusivamente al progetto oggetto di contributo esclusivamente nei periodi e fasi organizzative/realizzative (corrispondenti e dichiarate in fase di Domanda nei campi del Sistema Procedimarche "DATA DI INIZIO E FINE PERIODO ORGANIZZATIVO PROGETTO), entro il limite massimo del 10% della spesa complessiva del progetto presentato, e comunque entro il limite massimo di € 1.500,00¹;

Nb. Le Spese per Allacci o connessioni di forniture (telefoniche, luce, gas, acquedotto e simili) di carattere Temporaneo (cioè esclusivamente attive nel periodo esecutivo/realizzativo dell'Evento connesse e riferite esclusivamente al progetto oggetto di contributo, sono considerate interamente Ammissibili.

2.2.5 Criteri di Valutazione Azione B

I progetti giudicati ammissibili verranno valutati da una Commissione di Valutazione interna, nominata con Decreto dal Dirigente del Settore Turismo, sia in termini di adeguatezza e coerenza delle informazioni riportate in domanda, sia in termini di qualità progettuale e di efficacia del progetto stesso sulla base dei criteri di seguito elencati:

| CRITERI DI VALUTAZIONE AZIONE B | PUNTEGGI SINGOLE VOCI | PUNTEGGIO MAX |
|---|-----------------------|---------------|
| 1. Valenza dell'iniziativa in termini di valorizzazione dell'offerta turistica delle Marche valutata tenendo in considerazione i seguenti fattori ² : a) qualità dell'evento sul piano turistico, b) grado di differenziazione, originalità, unicità ed innovatività della manifestazione rispetto alle proposte di piccoli e medi eventi presenti nel territorio marchigiano, c) impatto dell'evento sul territorio, d) qualità ed efficacia della promozione dell'evento e del territorio e potenzialità di crescita della manifestazione; | 0 a 60 | 65 |
| 2. Durata dell'evento (Per eventi che si protraggono per lunghi periodi (es. programmi estivi etc.) o a cadenze programmate verranno considerati i soli giorni degli appuntamenti/eventi): | | 7 |
| 4 o più giorni | 7 | |
| Da 2 a 3 giorni | 5 | |
| 1 giorno | 3 | |
| 3. Valore dell'evento in termini di destagionalizzazione (<u>Valore conteggiato in termini di giorni</u> , Nel caso di più date, verranno considerati il maggior n° di giorni/appuntamento prevalenti nella fascia): | | 10 |
| Gennaio; Febbraio; Marzo; Ottobre; Novembre; | 10 | |

¹ Esempio di Calcolo di spesa utenza-fornitura da presentare a rendiconto:

1) Bolletta del valore di € 500,00=; Periodo Fatturato fornitura 01/Lug- 31/Ago.- tot : 61gg

2) Periodo Organizzativo dell'Evento: dal 12/lug al 31/Lug. N° 20gg;

3) Calcolo: (€ 500,00/61gg = € 8,19 al giorno); € 8,19 x 20gg = € 163,80

2 La commissione di valutazione, qualora lo ritenga opportuno, al fine di garantire la massima imparzialità nella valutazione dei progetti potrà aggiungere ulteriori fattori.



Giunta Regionale
Dipartimento Sviluppo Economico
Settore Turismo

| | | |
|--|----|------------|
| Aprile; Maggio; Giugno; Settembre; Dicembre; | 6 | |
| Luglio; Agosto; | 2 | |
| 4. Storicità della manifestazione: | | 10 |
| 6 o più Edizioni (compresa questa edizione). | 10 | |
| Da 3 a 5 Edizioni: (compresa questa edizione). | 8 | |
| N. 2 Edizioni: (compresa questa edizione). | 6 | |
| N. 1 Edizione: (solo questa edizione). | 3 | |
| 5. Progetti presentati in forma collaborativa (Partner Aggregati / Soggetti Coinvolti): | | 8 |
| Da 4 a 5 partner | 8 | |
| Da 2 a 3 partner | 4 | |
| no | 0 | |
| TOTALE PUNTEGGIO MAX | | 100 |

| PUNTEGGIO | CONTRIBUTO CORRISPONDENTE |
|-----------|---------------------------|
| 91 - 100 | 20.000 |
| 76 - 90 | 15.000 |
| 61 - 75 | 10.000 |
| 51 - 60 | 7.500 |
| 41 - 50 | 5.000 |
| 31 - 40 | 2.500 |
| 0 - 30 | 0 |

Non saranno ammesse a contributo le domande con punteggio minore o uguale a 30/100.

In caso di più istanze con il medesimo punteggio ai fini della graduatoria verrà preso in considerazione l'ordine di arrivo della candidatura.



Giunta Regionale
Dipartimento Sviluppo Economico
Settore Turismo

2.3 Azione C – PROGETTI INERENTI CAMMINI, ITINERARI E CIRCUITI

2.3.1 Interventi ammissibili Azione C

L'Azione è rivolta a sostenere la realizzazione di progetti volti all'individuazione, al miglioramento e alla promozione di percorsi dal particolare valore storico/culturale/religioso, capaci di valorizzare l'identità dei luoghi/borghi interessati.

A tal fine saranno ritenuti ammissibili interventi concernenti la promozione turistica di percorsi (Cammini-Itinerari-Circuiti), il miglioramento della fruibilità dei percorsi inteso come miglioramento delle indicazioni, delle informazioni e dei servizi, e la valorizzazione di luoghi di interesse artistico, storico, spirituale, naturalistico presenti lungo il percorso.

In particolare saranno ammessi:

A) interventi per la promozione turistica di specifici percorsi, attraverso azioni e strumenti, anche digitali, per la promo-commercializzazione turistica, incluse campagne di comunicazione, azioni business to business atte a favorire la veicolazione dell'offerta su specifici mercati ed organizzazione e realizzazione di eventi a partecipazione gratuita;

B) interventi per il miglioramento delle indicazioni, delle informazioni e dei servizi dei percorsi. I servizi per la fruizione turistica, devono riguardare:

- l'accoglienza e l'informazione del visitatore, anche attraverso l'utilizzo di tecnologie avanzate e strumenti innovativi;
- servizi correlati alla fruibilità, alla sosta e all'assistenza del visitatore; tali servizi potranno essere acquistati da imprese fornitrici e giustificati mediante fattura o essere svolti da persone fisiche (non titolari di p. iva) e giustificate da ricevute di prestazioni occasionali;

A titolo esemplificativo ma non esaustivo si riporta di seguito un elenco di interventi ammissibili:

- promozione mediante sviluppo di contenuti per sito web dedicato, pagine web all'interno di siti non dedicati o pagine social;
- realizzazione di guide turistiche e depliant informativi cartacei o digitali, tracce gps, podcast, etc;
- offerta di servizio noleggio deposito e trasporto bagagli, servizio navetta, noleggio e riparazione biciclette, punti informativi, manutenzione ordinaria dei percorsi, etc.

Al fine di incentivare la continuità delle azioni volte a valorizzare il territorio tramite la promozione dei suoi itinerari e il miglioramento dei servizi offerti al loro interno, i progetti presentati nell'azione C potranno riguardare le annualità 2024, 2025 e 2026.

Sarà, dunque, possibile, all'interno della medesima istanza telematica, presentare domanda solo annuale (2024) o biennale (2024 e 2025) o triennale (2024-2025-2026).

2.3.2 Beneficiari Azione C

Possono beneficiare delle agevolazioni previste dalla presente azione:

- 1) **Enti pubblici territoriali** e loro enti strumentali (Province, Comuni, Unioni di Comuni, Comunità montane, Consorzi di enti, Organismi di gestione di parchi nazionali o di parchi naturali regionali, etc.);
- 2) **Altri Soggetti**:
 - Associazioni, enti e Fondazioni (escluse le Politiche e Bancarie),



Giunta Regionale
Dipartimento Sviluppo Economico
Settore Turismo

- Enti ecclesiastici civilmente riconosciuti,

in forma singola o aggregata tra loro.

In caso di domanda in forma aggregata, questa dovrà essere presentata da un solo soggetto in qualità di capofila, che di fatto è considerato responsabile dell'intero progetto e di tutti i suoi interventi.

Non saranno ammessi ai benefici previsti nella presente azione, i soggetti che beneficiano di altri contributi regionali per la medesima iniziativa.

Ogni soggetto può presentare una sola istanza per l'Azione C, come singolo o in qualità di capofila, ma può partecipare come partner a più di un progetto.

2.3.3 Dotazione Finanziaria Azione C

Le risorse finanziarie riservate alla presente azione sono pari ad **euro 600.000,00 (200.000,00 euro per annualità)**.

L'Amministrazione regionale si riserva, inoltre, la facoltà di scorrere le graduatorie approvate - nei limiti di vigenza delle stesse e compatibilmente con il termine finale di ammissibilità delle spese - utilizzando ulteriori risorse finanziarie eventualmente disponibili o che si dovessero rendere disponibili in seguito a revocche, rinunce, economie o minori spese dei progetti finanziati.

2.3.4 Minimali di investimento, Entità del Contributo e Spese ammissibili Azione C

Non saranno ammessi a contributo i progetti il cui **costo totale** ammissibile è **inferiore 10.000,00 euro** (per annualità).

Il contributo massimo concedibile è pari ad € 20.000,00 per annualità.

Il contributo sarà in ogni caso riconosciuto:

- nella **misura massima del 80%** dell'ammontare complessivo delle spese ammissibili effettivamente sostenute;
- nel **limite del disavanzo** di progetto.

Non sono considerate ammissibili:

1) tutte le spese:

- non corredate da adeguata documentazione giustificativa,
- non intestate al soggetto Beneficiario Capofila o ai Soggetti Partner Aggregati, (dichiarati in fase di domanda),
- pagate mediante assegno, in contanti, in criptovaluta o con qualsiasi altro metodo di pagamento che non garantisca la piena tracciabilità delle operazioni,
- pagate tramite compensazione di qualsiasi genere tra il beneficiario ed il fornitore,
- i cui pagamenti provengono da conti correnti o carte di debito/credito non intestate al Soggetto Beneficiario Capofila o ai Soggetti Partner Aggregati;

2) le spese con data anteriore all'1/01/2024;

3) qualsiasi forma di auto fatturazione;



Giunta Regionale
Dipartimento Sviluppo Economico
Settore Turismo

- 4) nel caso di presentazione in forma associata, la fatturazione incrociata tra i soggetti facenti parte dell'aggregazione,
- 5) rimborsi spese di qualsiasi genere, (forfettari, chilometrici, carburante, mezzi e trasporti);
- 6) tutte le spese non direttamente riconducibili al progetto;
- 7) spese bancarie, interessi passivi, altri oneri meramente finanziari;
- 8) oneri imposte a vario titolo;
- 9) altre spese non direttamente attinenti al progetto o ritenute non appropriate allo stesso, nonché l'IVA se non costituisce un costo per il soggetto beneficiario;
- 10) erogazioni liberali o contributi non direttamente riconducibili al progetto;
- 11) compensi agli organi istituzionali, presidenti o organi direttivi.

Sono, invece, considerate Parzialmente Ammissibili le spese per il personale di ruolo impiegato in attività inerenti il progetto oggetto di contributo, entro il limite massimo del 10% del costo complessivo del progetto presentato, e comunque entro i € 2.000,00.

2.3.5 Criteri di Valutazione Azione C

I progetti giudicati ammissibili verranno valutati da una Commissione di Valutazione interna, nominata con Decreto dal Dirigente del Settore Turismo, sia in termini di adeguatezza e coerenza delle informazioni riportate in domanda, sia in termini di qualità progettuale e di efficacia del progetto stesso sulla base dei criteri di seguito elencati:

| CRITERI DI VALUTAZIONE AZIONE C | PUNTEGGI SINGOLE VOCI | PUNTEGGIO MAX |
|--|-----------------------|---------------|
| 1. Capacità di promozione turistica dei percorsi (intesa come durata, quantità, qualità ed efficacia delle azioni di promozioni contenute nel progetto) | | 25 |
| 2. Miglioramento delle informazioni e dei servizi offerti nei percorsi (intesa come durata, quantità, qualità ed efficacia delle info e dei servizi contenute nel progetto); | | 25 |
| 3. Grado di valorizzazione di luoghi di interesse artistico, storico, spirituale, naturalistico presenti lungo il percorso | | 50 |
| Valore del percorso in termini storici/spirituali/artistici/naturalistici | 20 | |
| Importanza storica-spirituale-artistica dei luoghi/borghi attraversati | 20 | |
| Presenza nel progetto di attività e servizi finalizzati alla valorizzazione dei luoghi/borghi attraversati | 20 | |
| TOTALE PUNTEGGIO MAX | | 100 |

| PUNTEGGIO | CONTRIBUTO CORRISPONDENTE |
|-----------|---------------------------|
| 91 -100 | 20.000 |
| 76 - 90 | 15.000 |
| 61 - 75 | 10.000 |
| 51 - 60 | 7.500 |
| 41 - 50 | 5.000 |
| 31 - 40 | 2.500 |
| 0 - 30 | 0 |

Non saranno ammesse a contributo le domande con punteggio minore o uguale a 30/100.



Giunta Regionale
Dipartimento Sviluppo Economico
Settore Turismo

In caso di più istanze con il medesimo punteggio ai fini della graduatoria verrà preso in considerazione l'ordine di arrivo della candidatura.

2.4 Azione D – INVESTIMENTI TURISTICI INFRASTRUTTURALI

2.4.1 Interventi ammissibili Azione D

L'Obiettivo generale perseguito dalla presente azione è quello di favorire il miglioramento e l'ampliamento dell'offerta turistica, anche attraverso il sostegno all'innovazione tecnologica ed organizzativa del settore favorendo l'integrazione della filiera.

L'azione è rivolta a sostenere i seguenti interventi da realizzare nel territorio della Regione Marche:

1 - investimenti per percorsi turistici e infrastrutture con un impatto positivo sul turismo, tali da favorire l'integrazione della filiera e quella territoriale, nonché idonee a rendere strutturale la crescita economica legata al turismo di un territorio;

2 - investimenti in aree di sosta attrezzate riservate esclusivamente alla sosta e al parcheggio di autocaravan e caravan, di cui alla DGR 1158/07, volte ad incentivare il turismo plein air;

3 - investimenti in mezzi di trasporto ecologici (acquisti di bike, e-bike, minicar elettriche...) o volti a ridurre le emissioni di gas (installazione di colonnine di ricarica per veicoli elettrici quali e-bike, monopattini, scooter, etc.);

4 - investimenti finalizzati allo sviluppo dello "Smart Tourism" per migliorare l'attrattività e la tutela ambientale:

- tecnologie di marketing di prossimità (da installare all'interno o in prossimità di attrazioni turistiche, siti, monumenti, luoghi di interesse, nei pressi di servizi o infrastrutture pubbliche...) per offrire servizi ai turisti sullo smartphone e migliorare l'esperienza o la visita turistica;

- piattaforme per le prenotazioni "intelligenti", car sharing e servizi di micromobilità, sviluppo del contactless, codice QR al posto dei biglietti cartacei, guide, piantine e brochure solo in formato digitale e scaricabili sul cellulare, totem interattivi;

- investimenti in aree di interesse turistico volti a limitare l'uso della plastica e a migliorare la raccolta dei rifiuti: (distributori d'acqua, dispenser, cassonetti intelligenti a basso impatto visivo etc.);

NB. Si specifica che negli interventi sopra elencati rientrano anche azioni volte ad adeguare/migliorare l'accessibilità e la fruibilità da parte dei soggetti disabili.

Le proposte progettuali potranno prevedere una combinazione delle suddette tipologie di interventi ammissibili, purché risultino integrate in complesso organico e coerente finalizzato al conseguimento di un obiettivo unitario e chiaramente identificabile.

2.4.2 Beneficiari Azione D

Possono beneficiare delle agevolazioni previste dalla presente azione:

1) **Amministrazione territoriali** e loro enti strumentali (Regioni, enti locali, unioni di comuni, comunità montane, Consorzi di enti pubblici, etc.),



Giunta Regionale
Dipartimento Sviluppo Economico
Settore Turismo

2) Enti pubblici

2) Istituti religiosi ed enti di culto (tali soggetti saranno finanziabili solo ed esclusivamente con il Funt (fondo Unico Nazionale per il Turismo)).

in forma singola o aggregata tra loro.

In caso di domanda in forma aggregata, questa dovrà essere presentata da un solo soggetto in qualità di capofila, che di fatto è considerato responsabile dell'intero progetto e di tutti i suoi interventi.

Non saranno ammessi ai benefici previsti nella presente azione, i soggetti che beneficiano di altri contributi regionali per la medesima iniziativa.

Ogni soggetto può presentare una sola istanza per l'Azione D, come singolo o in qualità di capofila, ma può partecipare come partner a più di un progetto.

2.4.3 Dotazione Finanziaria Azione D

Le risorse finanziarie regionali riservate alla presente azione sono pari ad **euro 800.000,00** alle quali si aggiungeranno le risorse del Fondo Unico Nazionale del Turismo di parte capitale 2023 ancora disponibili (568.711,47 euro) a seguito delle risultanze della manifestazione di interesse di cui alla DGR 1377/2023 e ai DDS TURI n. 346/2023 e n. 129/2024.

L'Amministrazione regionale si riserva, inoltre, la facoltà di scorrere le graduatorie approvate - nei limiti di vigenza delle stesse e compatibilmente con il termine finale di ammissibilità delle spese - utilizzando ulteriori risorse finanziarie eventualmente disponibili o che si dovessero rendere disponibili in seguito a revoche, rinunce, economie o minori spese dei progetti finanziati.

2.4.4 Minimali di investimento, Entità del Contributo e Spese ammissibili Azione D

Non saranno ammessi a contributo i progetti di investimento il cui **costo totale** ammissibile ed effettivamente sostenuto è **inferiore 50.000,00 euro**.

Il contributo massimo concedibile è pari ad € 180.000,00.

Il contributo sarà in ogni caso riconosciuto:

- nella **misura massima del 50%** dell'ammontare complessivo delle spese ammissibili effettivamente sostenute;
- nel **limite del disavanzo di progetto**.

Saranno considerate ammissibili, purché finalizzate all'attuazione degli interventi di cui al par. 2.4.1, le seguenti **spese di investimento**, se supportate da idonea documentazione contabile e rendicontate successivamente (secondo i termini e le modalità che saranno indicati nelle comunicazioni di ammissione al contributo):

a) spese di investimenti per l'esecuzione di lavori e/o per l'acquisto di beni/servizi, al lordo dell'IVA se non recuperabile;



Giunta Regionale
Dipartimento Sviluppo Economico
Settore Turismo

b) spese per attrezzature, impianti e beni strumentali all'intervento, finalizzati anche all'adeguamento degli standard di sicurezza, di accessibilità/fruibilità da parte dei soggetti disabili, al lordo dell'IVA se non recuperabile;

c) spese tecniche relative a progettazione, direzione lavori, sicurezza e collaudi nella misura massima del 10% del valore del progetto, inteso come somma delle voci di spesa rientranti nelle tipologie a) e b).

Le spese sopra indicate saranno considerate ammissibili se:

a) assunte in conformità alla normativa nazionale e comunitaria vigente, anche in materia fiscale e contabile;

b) effettive e corrispondenti ai documenti attestanti la spesa e i relativi pagamenti;

c) pertinenti ed imputabili con certezza all'intervento finanziato;

d) sostenute nel periodo tra il 01/01/2024 e il 31/12/2025, salvo eventuali proroghe disposte dalla Regione Marche.

• Non sono in nessun caso ammissibili:

a) le spese pagate in contanti o tramite compensazione di qualsiasi tipo tra cliente e fornitore, o con qualsiasi altro metodo di pagamento che non garantisca la piena tracciabilità delle operazioni,

b) le spese relative a lavori in economia;

c) le spese per il personale dipendente, fatti salvo gli incentivi di cui all'art. 45 del D.lgs 36/2023;

d) le spese conseguenti ad auto fatturazione;

e) l'imposta sul valore aggiunto (IVA) ove recuperabile;

g) le spese sostenute in maniera non conforme alla normativa nazionale in materia di appalti pubblici;

h) le spese non direttamente riconducibili al progetto o ritenute non appropriate.

2.4.5 Limiti di ammissione Azione D

Gli interventi proposti dovranno avere tutte le seguenti caratteristiche:

a) Valore minimo del progetto: 50.000,00 euro;

b) Cofinanziamento del soggetto attuatore di almeno il 50% dell'importo complessivo del progetto;

c) Periodo di realizzazione: entro il 31/12/2025, salvo eventuali proroghe disposte dalla Regione Marche;

Di conseguenza, non saranno ammesse a contributo le proposte:

1) di importo complessivo, ammesso a seguito di istruttoria, inferiore al limite minimo di spesa di euro 50.000,00;

2) che non prevedano il coinvolgimento finanziario dei soggetti attuatori e loro partner per un importo almeno pari al 50% del valore complessivo di progetto;

3) non definite o strutturate con un progetto dettagliato, corredato da quadro economico, cronoprogramma.



Giunta Regionale
Dipartimento Sviluppo Economico
Settore Turismo

Inoltre, non saranno ammessi a contributo i progetti che non rispettano i criteri di ammissibilità generali di cui al successivo paragrafo 3.4.

N.B. Non saranno ammessi ai contributi previsti nel presente avviso i soggetti che beneficiano di altri finanziamenti statali o regionali per la medesima iniziativa.

2.4.6 Criteri di Valutazione Azione D

I progetti giudicati ammissibili verranno valutati da una Commissione di Valutazione interna, nominata con Decreto dal Dirigente del Settore Turismo, sia in termini di adeguatezza e coerenza delle informazioni riportate in domanda, sia in termini di qualità progettuale e di efficacia del progetto stesso sulla base dei criteri di seguito elencati:

| CRITERI DI VALUTAZIONE AZIONE D | PUNTEGGI SINGOLE VOCI | PUNTEGGIO MAX |
|---|-----------------------|---------------|
| 1. Costo complessivo di progetto | | 20 |
| Da 50.000 € a 150.000 € | 5 | |
| Da 150.001 € a 250.000 € | 10 | |
| Da 250.001 € a 360.000 € | 15 | |
| Oltre 360.000 € | 20 | |
| 2. % di cofinanziamento | | 15 |
| Fino a 59.99% | 0 | |
| da 60% a 80% | 8 | |
| oltre 80% | 15 | |
| 3. Numero di soggetti aggregati | | 5 |
| Da 1 a 3 | 3 | |
| Oltre 3 | 5 | |
| 4. Coinvolgimento di enti locali con meno di 10000 abitanti (compreso il soggetto capofila) | | 10 |
| < 50% dei soggetti coinvolti nel progetto | 5 | |
| soggetto proponente in forma singola con numero di abitanti < di 10000 | 8 | |
| >= 50% dei soggetti coinvolti nel progetto | 10 | |
| 5. Valenza dell'iniziativa in termini di miglioramento e l'ampliamento dell'offerta turistica valutata tenendo in considerazione i seguenti fattori¹: | | 50 |
| a) qualità della proposta progettuale (fattibilità tecnica, rilevanza dei risultati attesi, grado di innovazione) | 0 a 50 | |
| b) soluzioni progettuali innovative, sostenibili con particolare riguardo al risparmio energetico | | |
| c) impatto territoriale del progetto e capacità di valorizzazione del territorio e del suo patrimonio identitario culturale e turistico. | | |
| TOTALE PUNTEGGIO MAX | | 100 |

In caso di più istanze con il medesimo punteggio ai fini della graduatoria verrà preso in considerazione l'ordine di arrivo della candidatura.

¹ La commissione di valutazione, qualora lo ritenga opportuno, al fine di garantire la massima imparzialità nella valutazione dei progetti potrà aggiungere ulteriori fattori.



Giunta Regionale
Dipartimento Sviluppo Economico
Settore Turismo

3 - Modalità e Termini di presentazione delle Domande

Ogni soggetto può presentare una sola istanza per Azione e può partecipare ad un massimo di 3 azioni (scegliendo 2 opzioni tra le azioni A, B e C, alle quali si aggiunge l'azione D. Ciò significa che qualora si opti per la presentazione di 3 azioni una delle 3 deve essere obbligatoriamente l'Azione D).

N.B. L'invio della 2 istanze relative alle diverse annualità (2024 e 2025) dell'Azione A viene considerato come presentazione di un'unica istanza.

Nell'ipotesi di partecipazione a più azioni l'istante è tenuto a presentare una distinta domanda per ogni azione in cui intende partecipare.

In caso di invio di una domanda per ogni azione (invio di 4 domande) verranno prese in considerazione le ultime 3 pervenute, rispettando, comunque, quanto specificato nel primo capoverso del paragrafo 3.

Ogni soggetto può partecipare, inoltre, come partner a più di un progetto.

Nel caso di presentazione della domanda in forma aggregata si ricorda che anche i partner dovranno appartenere alle categorie di soggetti ritenuti ammissibili, specificate per ogni azione al precedente paragrafo 2.

Infine, si specifica che in caso di invio di più domande all'interno di una singola azione verrà presa in considerazione l'ultima istanza pervenuta.

3.1 Modalità di Presentazione delle Domande

Le domande di partecipazione con i relativi allegati richiesti dal bando, per il tramite del beneficiario, e quindi del soggetto capofila in caso di aggregazione, dovranno obbligatoriamente essere presentate in modalità telematica tramite la piattaforma web ProcediMarche, pena l'esclusione, ai seguenti link:

AZIONE A GRANDI EVENTI Ediz. 2024 Link Domanda: [Domanda A-2024](#)

GRANDI EVENTI Ediz. 2025 Link Domanda: [Domanda A-2025](#)

AZIONE B PROGETTI LOCALI DI ACCOGLIENZA TURISTICA 2024 Link Domanda: [Domanda B](#)

AZIONE C PROGETTI INERENTI CAMMINI, ITINERARI E CIRCUITI Link Domanda: [Domanda C](#)

AZIONE D INVESTIMENTI TURISTICI INFRASTRUTTURALI Link Domanda: [Domanda D](#)

E' possibile accedere alla piattaforma, utilizzando i link di cui sopra, tramite **CIE** (Carta Identità Elettronica), **SPID** o **credenziali Cohesion**.

Di seguito si riportano link contenenti informazioni utili all'utilizzo della piattaforma ProcediMarche:

Contatti: <https://procedimenti.regione.marche.it/Home/Supporto#contatti>

Manuali: <https://procedimenti.regione.marche.it/Home/Supporto#manuali>

Faq: <https://procedimenti.regione.marche.it/Home/Supporto#faq>



Giunta Regionale
Dipartimento Sviluppo Economico
Settore Turismo

3.2 Termini di Presentazione della Domanda

Le domande dovranno essere presentate a partire **dalle ore 09.00 del 20/05/2024** ed entro **le ore 18.00 del 18/07/2024**, utilizzando la procedura telematica di cui al paragrafo precedente.

Farà fede la data della ricevuta rilasciata dal sistema informatico.

Le domande dovranno essere corredate di tutte le informazioni e gli allegati richiesti dal bando.

Saranno dichiarate irricevibili le domande:

- presentate oltre il termine di scadenza sopra indicato;
- redatte e/o sottoscritte e/o inviate secondo modalità non previste dal bando;
- compilate e inserite ma non inviate (a cui non è stato assegnato alcun numero di protocollo)

3.3 Documentazione a corredo della domanda

Le domande dovranno essere prodotte mediante compilazione del modulo online e corredate dall'ulteriore documentazione richiesta.

Di seguito si riportano gli allegati che la domanda di finanziamento dovrà contenere.

In ogni caso farà fede la documentazione prevista e richiesta nel sistema informatico ProcediMarche.

Le domande mancanti anche di un solo documento ritenuto obbligatorio saranno considerate inammissibili.

In ogni caso, al fine del rispetto del principio generale nazionale e comunitario di consentire la massima partecipazione, per inadempimenti di carattere formale, la Regione Marche si riserva la facoltà di richiedere integrazioni sulla documentazione presentata.

3.3.1 Allegati alla Domanda Azione A, B e C:

Allegato 1 – Scheda tecnica di Progetto, distinta per Azione A, B, C (obbligatoria),

Allegato 2 – Quadro economico dei costi, distinto per Azioni A, B e C (obbligatoria),

Allegato 3 – Modello di Procura (obbligatorio se pertinente),

Allegato 4 – Dichiarazione Aggregazione (obbligatoria se pertinente).

Inoltre le Associazioni Pro loco, le Associazioni senza scopo di lucro con finalità turistiche e storico-culturali e le Fondazioni dovranno allegare obbligatoriamente:

- Copia dell'Atto Costitutivo - (documento fondante dell'organizzazione attraverso il quale i soci formalizzano la costituzione della stessa, definendone le caratteristiche principali e le finalità da perseguire);



Giunta Regionale
Dipartimento Sviluppo Economico
Settore Turismo

- Copia dello Statuto (documento con il quale i soci convengono in merito alle regole fondamentali sulla vita dell'Ass.ne, il suo funzionamento, l'ordinamento interno e gli scopi sociali).

Gli allegati dovranno essere caricati e trasmessi su ProcediMarche nel/i formato/i consentiti dallo stesso sistema informatico.

Dove richiesto i documenti dovranno essere firmati esclusivamente con firma digitale (ad eccezione dell'Allegato 3 – Procura).

3.3.2 Allegati alla Domanda Azione D:

Allegato 1 - Scheda Tecnica di Progetto Azione D (obbligatoria), ovvero un Documento illustrativo – progettuale dell'intervento, che includa la descrizione dell'intervento e di tutte le fasi di vita del progetto stesso, la coerenza con le finalità dell'Azione D, la rispondenza con gli interventi finanziabili attraverso l'Azione D, la definizione della metodologia e delle procedure di attuazione dell'intervento, nonché tutte le informazioni utili alla valutazione del progetto;

Allegato 2 - Quadro economico dei costi Azione D (obbligatorio) con dettaglio per singola voce di spesa ammissibile, che evidenzii l'importo totale del progetto, la quota finanziata da parte dei soggetti attuatori per un importo pari almeno al 50% e la quantificazione dell'importo del contributo richiesto alla Regione Marche;

Allegato 3 – Modello di Procura (obbligatorio se pertinente),

Allegato 4 - Scheda intervento (obbligatoria) completa di tutti i dati richiesti e cronoprogramma del progetto. Tale documento, laddove il progetto dovesse risultare finanziabile con il Fondo Nazionale del Turismo (FUNT) di conto capitale, sarà inviato al Ministero del Turismo;

Allegato 5 - Provvedimento relativo all'approvazione della proposta progettuale ed al vincolo di cofinanziamento minimo del 50% dell'intervento (obbligatorio);

Allegato 6 - Copia dell'atto costitutivo dell'aggregazione dei soggetti proponenti e/o lettere d'intenti rilevanti ai predetti fini e delega al soggetto capofila da parte degli altri Comuni aderenti all'aggregazione ai fini della presentazione della domanda di finanziamento (obbligatorio in ipotesi di aggregazione di più soggetti).

Allegato 7 - Eventuale documentazione fotografica o iconografica del progetto proposto (facoltativo – allegare se ritenuta necessaria e pertinente al tipo di intervento proposto);

3.4 Cause di non ammissione

Le domande dovranno rispettare i seguenti criteri di ammissibilità:

- a) rispetto delle tempistiche e delle modalità di presentazione delle domande;
- b) possesso dei requisiti soggettivi di partecipazione (verifica dell'ammissibilità dei soggetti richiedenti e dei soggetti partner);
- c) completezza della domanda e presenza degli allegati obbligatori previsti dal bando;
- d) rispetto delle soglie minime di investimento, anche a seguito delle verifiche istruttorie, e della percentuale di cofinanziamento (dove richiesta).
- f) coerenza e contributo al conseguimento degli obiettivi del bando;
- g) coerenza con i campi di intervento previsti dalla specifica azione di riferimento;



Giunta Regionale
Dipartimento Sviluppo Economico
Settore Turismo

h) presenza degli elementi fondamentali per la valutazione del progetto.

Le domande di partecipazione saranno considerate, inoltre, non ammissibili nel caso di verifica della presenza di dati, notizie o dichiarazioni inesatte ovvero di documentazione incompleta o irregolare per fatti, comunque, imputabili alle imprese e non sanabili, ai sensi dell'art. 76 del DPR 445/2000.

Laddove fosse necessario, per la numerosità delle domande, l'Amministrazione regionale procederà ad effettuare verifiche a campione impiegando uno specifico software per l'estrazione di almeno il 5% dei soggetti da sottoporre a controllo.

L'amministrazione regionale effettuerà i medesimi controlli anche nei casi di ragionevole dubbio sulla veridicità delle dichiarazioni di cui agli articoli 46 e 47, ai sensi del DPR 445/2000.

I soggetti istanti si impegneranno a consentire, agevolare e non ostacolare, in qualunque modo, le attività di controllo da parte della Regione Marche ed a tenere a disposizione tutti i documenti giustificativi della sussistenza dei requisiti di ammissibilità, pena la decadenza dal contributo concesso con conseguente revoca totale dello stesso.

3.5 Documentazione incompleta ed integrativa

Qualora per lo svolgimento dell'istruttoria sia necessario acquisire nuovi dati, informazioni, documentazione per la prosecuzione della verifica, al richiedente è inviata una richiesta motivata di integrazione contenente l'elenco completo dei documenti, dati, informazioni da integrare.

La documentazione integrativa dovrà pervenire entro 10 giorni lavorativi consecutivi dal ricevimento della richiesta. Decorso tale termine, il procedimento sarà sostenuto sulla base della documentazione in possesso e, in caso di carenza grave, verrà decretata l'inammissibilità della domanda.

La richiesta sospende i termini dell'istruttoria fino alla data di ricevimento della documentazione integrativa e/o della scadenza del termine per la ricezione della stessa.

4 - Istruttoria

4.1 Istruttoria ed iter procedimentale

La selezione delle domande di ammissione al contributo di cui alle azioni A, B, C e D avverrà con la procedura valutativa a graduatoria.

L'attività istruttoria regionale è svolta dal Settore Turismo ai sensi della L. n. 241/90 e smi.

L'iter procedimentale per gli avvisi che prevedono la concessione di finanziamenti tramite procedure valutative a graduatoria si articola nelle seguenti fasi:

1. Istruttoria di ammissibilità: in questa fase si procede alla verifica dell'insussistenza delle cause di inammissibilità della domanda, vale a dire cause che impediscono alla domanda di accedere alla successiva fase di valutazione. In particolare, in questa fase verranno eseguiti controlli riguardanti:

- a) il rispetto delle tempistiche e delle modalità di presentazione delle domande;
- b) il possesso dei requisiti soggettivi di partecipazione (verifica dell'ammissibilità dei soggetti richiedenti e dei soggetti partner);



Giunta Regionale
Dipartimento Sviluppo Economico
Settore Turismo

c) la completezza della domanda e la presenza degli allegati obbligatori previsti dal bando;
d) il rispetto delle soglie minime di investimento, anche a seguito delle verifiche istruttorie, e della percentuale di cofinanziamento (dove richiesta).

2. Valutazione: i progetti ammissibili a seguito dell'istruttoria sopra menzionata verranno valutati da apposita Commissione in base ai criteri di valutazione, specifici per ogni Azione considerata, elencati al par. 2. La commissione di valutazione provvederà anteriormente anche alla verifica degli ulteriori fattori di ammissibilità delle domande, quali:

- a) la coerenza ed il contributo al conseguimento degli obiettivi del bando;
- b) la coerenza con i campi di intervento previsti dalla specifica azione di riferimento;
- c) l'esistenza degli elementi fondamentali per la valutazione del progetto.

In caso di più istanze con il medesimo punteggio ai fini della graduatoria verrà data priorità alla prima domanda pervenuta, in ordine di arrivo ed acquisizione della stessa da parte del sistema ProcediMarche.

3. Formazione delle graduatorie: sulla base delle risultanze della fase precedente vengono stilate cinque graduatorie, due per l'Azione A, riferite ciascuna ad un'annualità, e una per ogni altra azione del bando, definendo per ogni progetto la spesa ammissibile ed il contributo spettante, fino alla concorrenza della dotazione finanziaria disponibile.

Le graduatorie sono approvate con decreto del dirigente del Settore Turismo.

Le graduatorie distingueranno tra domande:

- ammesse e finanziate;
- ammesse, ma non finanziate per carenza di fondi;
- non ammesse, specificandone la motivazione.

4. Predisposizione ed approvazione dell'atto di concessione ed impegno delle risorse mediante decreto del Dirigente del Settore Turismo (tale fase può essere contestuale o successiva alla fase 3).

Alla luce delle recenti disposizioni del decreto-legge 24 febbraio 2023, n. 13 "Disposizioni urgenti per l'attuazione del Piano nazionale di ripresa e resilienza (PNRR) e del Piano nazionale degli investimenti complementari al PNRR (PNC), nonché per l'attuazione delle politiche di coesione e della politica agricola comune", convertito con modificazioni dalla legge 21 aprile 2023, n. 41 ed in particolare dell'art. 5, comma 6 riguardante disposizioni in materia di controllo e monitoraggio dell'attuazione degli interventi realizzati con risorse nazionali ed europee, nell'atto di concessione deve essere riportato il Codice Unico di Progetto (CUP) di cui all'art.11 della Legge 16 gennaio 2003, n. 3.

Gli enti pubblici avranno l'onere di prendere il codice Cup relativo all'intervento e inserirlo in tutti gli atti amministrativi e contabili (determine e delibere e mandati di pagamento).

Per gli altri soggetti il Cup sarà preso dalla struttura regionale e comunicato al beneficiario che avrà l'obbligo di inserire tale codice in tutti i documenti di spesa collegati al progetto (fatture, ricevute, ecc...) e nelle quietanze di pagamento (mandati, bonifici ecc...) al fine di garantire la dimostrazione della correlazione tra la spesa sostenuta e il progetto finanziato con risorse pubbliche.

In base a quanto stabilito dal comma 479 dell'art. 1 della L. 213/2023 "Bilancio di previsione dello Stato per l'anno 2024 e bilancio pluriennale per il triennio 2024-2026" l'obbligo dell'apposizione del Cup non si applica alle fatture emesse prima della corretta attribuzione del codice unico di progetto (CUP) nell'ambito delle procedure di assegnazione di incentivi che, ammettono il sostenimento delle spese anteriormente all'atto di concessione.



Giunta Regionale
Dipartimento Sviluppo Economico
Settore Turismo

4.2 Pubblicazione e comunicazione degli esiti dell'istruttoria

Gli esiti della fase istruttoria e le relative graduatorie verranno pubblicate ai seguenti link:

<http://www.norme.marche.it>

<https://www.regione.marche.it/Entra-in-Regione/Bandi/p/1/t/2?idb=8088>

Inoltre, in ogni momento, sarà possibile verificare lo stato della domanda accedendo a ProcediMarche.

In particolare, successivamente all'approvazione delle graduatorie, ogni domanda avrà uno dei seguenti stati:

- Completato – domanda ammessa e finanziabile,
- Completato – domanda ammessa ma non finanziabile per mancanza di fondi,
- Completato – domanda non ammessa (in tal caso sarà fornita sintetica motivazione a fianco).

Si specifica, infine, che le graduatorie e/o le concessioni non verranno notificate tramite pec ai relativi beneficiari.

5 - Modalità e termini di rendicontazione della spesa

5.1 Modalità di presentazione della domanda di liquidazione

I beneficiari sono tenuti a compilare la domanda di liquidazione, comprensiva degli allegati e dei documenti richiesti per la rendicontazione delle spese e dei relativi pagamenti, secondo la procedura prevista dello stesso sistema informatico regionale ProcediMarche raggiungibile ai seguenti link:

AZIONE A GRANDI EVENTI Ediz. 2024 [Link Rendicontazione](#)

GRANDI EVENTI Ediz. 2025 [Link Rendicontazione](#)

AZIONE B PROGETTI LOCALI DI ACCOGLIENZA TURISTICA 2024 [Link Rendicontazione](#)

AZIONE C PROGETTI INERENTI CAMMINI, ITINERARI E CIRCUITI [Link Rendicontazione](#)

AZIONE D INVESTIMENTI TURISTICI INFRASTRUTTURALI [Link Rendicontazione](#)

Le singole spese saranno ammesse a contributo solo se interamente pagate e quietanzate.

Il pagamento delle spese da parte del beneficiario può avvenire unicamente con le seguenti modalità:

- bonifico bancario o postale;
- ricevuta bancaria (ri.ba);
- carta di credito/debito intestata all'impresa beneficiaria;

Sono esclusi i pagamenti effettuati mediante assegno, in contanti, in criptovaluta o con qualsiasi altro metodo di pagamento che non garantisca la piena tracciabilità delle operazioni.



Giunta Regionale
Dipartimento Sviluppo Economico
Settore Turismo

Si ricorda che i giustificativi di spesa devono essere intestati esclusivamente ai Soggetti beneficiari (singoli, capofila o aggregati) ed i relativi pagamenti devono essere effettuati esclusivamente su conti correnti bancari/postali o carte di credito o debito intestati ai medesimi soggetti beneficiari.

In caso domanda in forma aggregata, sebbene ogni soggetto che fa parte dell'aggregazione deve produrre la documentazione per la rendicontazione, sarà esclusivamente cura del capofila collezionare, raccogliere e caricare tutta la documentazione di spesa dell'aggregazione sul sistema informatico ProcediMarche.

Inoltre, per tutti i soggetti ammessi a finanziamento nelle azioni A e C, la liquidazione del contributo sarà subordinata all'invio obbligatorio del file digitale contenente la locandina pubblicitaria (Azioni A e C) e di n. 5 foto in alta risoluzione (dell'evento svolto – Azioni A - o del percorso oggetto dell'intervento – Azione C) libere da Copyright, con la possibilità di citare il nome dell'autore.

I file e le foto richiesti dovranno essere inviati tramite apposito link che sarà reso disponibile all'interno della pagina:

<https://www.regione.marche.it/Entra-in-Regione/Bandi/p/1/t/2?idb=8088>

Si specifica che al momento dell'invio verrà generata in automatico una dichiarazione di liberatoria dei file trasmessi.

5.2 Termini di presentazione della domanda di liquidazione

Le istanze di liquidazione e le relative rendicontazioni dovranno essere prodotte, rispettando le modalità indicate nei successivi paragrafi, nei seguenti termini:

AZIONE A: per tale azione, per entrambe le annualità, le date di apertura e chiusura del sistema informatico ProcediMarche verranno pubblicate sulla pagina web del sito regionale dedicata al bando a seguito della concessione del contributo;

AZIONE B: dal 01/10/2024 al 31/12/2024 (ad eccezione solo degli eventi che si riferiscono al Natale per i quali i termini sono invece dal 01/02/2025 al 28/02/2025);

AZIONE C - annualità 2024: dal 01/10/2024 al 31/12/2024,
- annualità 2025: dal 01/10/2025 al 31/12/2025,
- annualità 2026: dal 01/10/2026 al 31/12/2026;

AZIONE D: entro il termine massimo di 60 giorni dalla data di conclusione dell'investimento (si ricorda che il termine massimo di conclusione dell'investimento è il 31/12/2025, salvo eventuali proroghe disposte dalla Regione Marche).

5.3 Documentazione a corredo della domanda di liquidazione

Le domande dovranno essere prodotte mediante compilazione del modulo online e corredate dall'ulteriore documentazione richiesta.

Di seguito si riportano gli allegati che la domanda di liquidazione dovrà contenere.



Giunta Regionale
Dipartimento Sviluppo Economico
Settore Turismo

In ogni caso farà fede la documentazione prevista e richiesta nel sistema informatico ProcediMarche.

5.3.1 Allegati alla Domanda di liquidazione

Allegato 1 – Relazione conclusiva di Progetto (obbligatoria),

Allegato 2 – Quadro economico dei costi a consuntivo (obbligatorio),

Allegato 3 – Attestazione di regolare esecuzione dell'intervento (obbligatori per Azione A e D)

Allegato 4 – Copie dei giustificativi di spesa in copia conforme all'originale (documenti fiscalmente validi: fatture, ricevute, ecc.), debitamente quietanzati, corredati da copie dei singoli pagamenti (obbligatorio ad eccezione dei Soggetti Pubblici).

Tale allegato dovrà essere prodotto possibilmente in un unico file pdf composto da ogni singolo giustificativo di spese seguito dal relativo documento comprovante il pagamento nel medesimo ordine in cui tali spese vengono elencate nell'Allegato 2.

Qualora le dimensioni del singolo file non ne permettessero l'invio è possibile dividere lo stesso in più parti o produrre un file compresso (del tipo zip o rar).

Allegato 5 – estratto conto de/il conto/i corrente/i dedicato/i dal/i quale/i si rilevano le uscite e le entrate dichiarate (obbligatorio ad eccezione dei Soggetti Pubblici).

Nb. I Soggetti Pubblici non sono tenuti a presentare i documenti di cui agli allegati 4 e 5, sarà sufficiente elencare negli appositi campi della modulistica di riepilogo, in maniera dettagliata, gli atti di liquidazione e mandati di pagamento, e conservare agli atti nella propria sede le documentazioni delle spese con le relative quietanze.

Dove richiesto i documenti dovranno essere firmati esclusivamente con firma digitale.

I modelli da allegare alla domanda di liquidazione verranno pubblicati successivamente, unitamente al decreto di concessione dei contributi all'indirizzo:

<https://www.regione.marche.it/Entra-in-Regione/Bandi/p/1/t/2?idb=8088>

Gli stessi saranno comunque scaricabili direttamente sul sistema informatico ProcediMarche in fase di presentazione della domanda di liquidazione.

6 – Liquidazione del Contributo

Il contributo verrà liquidato a seguito dell'invio e del controllo della rendicontazione, redatta secondo i termini e le modalità di cui al paragrafo precedente.

Si ricorda, inoltre, che la liquidazione per le Azioni A e C sarà subordinata all'invio di quanto richiesto nell'ultimo capoverso del par. 5.1.

Eventuali richieste ed integrazioni di documentazioni a causa di informazioni mancanti dovranno essere prodotte e trasmesse entro e non oltre 7 giorni lavorativi dalla data di ricezione della richiesta esclusivamente via PEC all'indirizzo: regione.marche.funzionect@emarche.it



Giunta Regionale
Dipartimento Sviluppo Economico
Settore Turismo

6.1 Limiti, variazioni e modulazione del contributo

Il contributo verrà liquidato in base alle risultanze delle verifiche effettuate sulla documentazione presentata a rendicontazione:

- nel **limite del disavanzo di progetto** (Disavanzo: Differenza tra entrate e spese);
- nella **misura massima del 50% (per azioni A, B e D) e del 80% (per azione C)** dell'ammontare complessivo delle spese ammissibili effettivamente sostenute, fermo restando il limite di cui al punto precedente.

Per le azioni A, B e C nel caso in cui da tali verifiche risultino variazioni tra le spese ammesse presentate in domanda e le spese ammesse rendicontate si applicano le seguenti regole:

1) se le **spese rendicontate e ammesse** risultano **almeno pari all'80%** di quelle ammesse in fase di domanda verrà **mantenuto l'intero contributo concesso**;

2) se le **spese rendicontate e ammesse** risultano **tra il 79,99% e il 60%** di quelle ammesse in fase di domanda il **contributo concesso** sarà **ridotto in proporzione alla percentuale corrispondente**;

esempio di Riduzione: Spesa ammessa presentata in domanda: €.24.000,00; Contributo concesso: €.6.000,00; Spesa Rendicontata Ammessa: €.18.000,00 (pari al 75% della spesa ammessa) in questo caso il contributo di €.6.000,00 verrà ridotto al 75% e sarà pari a: €.4.500,00;

3) se le **spese rendicontate e ammesse** risultano **inferiori al 60%** di quelle ammesse in fase di domanda il **contributo concesso** sarà **revocato**.

esempio di Revoca: Spesa ammessa presentata in domanda: €.24.000,00; Contributo concesso: €.6.000,00; Spesa Rendicontata Ammessa: €.14.000,00 (pari al 58.33% della spesa ammessa) in questo caso il contributo di €.6.000,00 non potrà essere Liquidato e sarà Revocato;

Inoltre, nel caso in cui il **totale delle spese ammissibili rendicontate** risulti **inferiore al limite minimo di spesa previsto** dalle varie azioni del bando:

1) **per l'azione A, B e C** sarà consentito uno scostamento del 20% ed il contributo concesso sarà ridotto in proporzione alla percentuale corrispondente rendicontata dal 99,99% fino all'80%. Scostamenti maggiori comporteranno la revoca del contributo.

esempio di Riduzione: Spesa ammessa presentata in domanda Azione 1.2: di €.10.000,00; Contributo concesso: €.4.000,00; Spesa Rendicontata Ammessa: €.9.000,00= (pari al 90% della spesa ammessa) in questo caso il contributo di €.4.000,00= sarà ridotto al 90% pari a: €.3.600,00=;

2) per l'azione D si procederà alla revoca del contributo.

Il progetto dovrà essere realizzato in conformità a quello approvato ed ammesso al finanziamento da parte dell'Amministrazione regionale.



Giunta Regionale
Dipartimento Sviluppo Economico
Settore Turismo

Ogni modifica sostanziale del progetto ammesso a contributo deve essere approvata dalla Regione. A tale scopo il Soggetto beneficiario deve presentare via pec (regione.marche.funzionectc@emarche.it) alla Regione, prima della scadenza del termine previsto per la realizzazione del progetto, una relazione dettagliata che motivi e illustri le ragioni delle variazioni delle attività programmate.

La Regione valuta le richieste di variazione, accertando che non venga meno il conseguimento degli obiettivi originariamente previsti dal progetto, e ne stabilisce l'ammissibilità, dandone tempestiva comunicazione ai Soggetti che hanno presentato l'istanza.

Le variazioni di cui sopra realizzate in assenza di preventiva autorizzazione della Regione Marche non saranno ammesse.

6.2 Rinuncia

La rinuncia degli impegni assunti con la domanda è sempre possibile, a partire dalla data di presentazione della domanda e durante tutto il periodo d'impegno.

La rinuncia deve essere tempestivamente comunicata all'Amministrazione regionale tramite pec all'indirizzo: regione.marche.funzionectc@emarche.it.

6.3 Revoca

I contributi concessi con il presente bando sono revocati dalla Regione Marche nei seguenti casi:

1. rinuncia al contributo;
2. mancato rispetto dei termini previsti dal bando per la realizzazione del progetto, salvo proroghe debitamente giustificate e autorizzate;
3. il progetto risulta beneficiario di altri contributi regionali per la medesima iniziativa;
4. mancata rendicontazione entro i termini previsti dal bando, salvo proroghe debitamente giustificate e autorizzate;
5. parziale realizzazione del programma di investimento, attestata da una spesa effettivamente sostenuta inferiore ai limiti minimi stabiliti per ogni azione;
6. contributi concessi sulla base di dati, notizie o dichiarazioni false e/o mendaci o qualora si riscontri la presenza di irregolarità che investono il complesso delle spese rendicontate.

La Regione Marche può altresì disporre la revoca dei contributi concessi:

- nei casi di diminuzione del punteggio acquisito dai soggetti beneficiari in graduatoria che comporti la fuoriuscita degli stessi dal range dei beneficiari;
- qualora vengano meno i requisiti di ammissibilità previsti nel bando.

La Regione Marche, qualora intenda procedere alla revoca, comunica ai soggetti beneficiari l'avvio del procedimento di revoca (ad eccezione del caso 1) di cui sopra per il quale la revoca avviene d'ufficio – par. 5.1) e assegna il termine di 10 giorni lavorativi, decorrente dalla ricezione della comunicazione stessa, per presentare eventuali controdeduzioni, scritti difensivi e qualsiasi altra documentazione ritenuta idonea.

La Regione esamina tale documentazione e acquisito ogni ulteriore elemento di giudizio, formula le proprie osservazioni conclusive in merito entro 30 giorni lavorativi successivi al ricevimento della comunicazione stessa.



Giunta Regionale
Dipartimento Sviluppo Economico
Settore Turismo

Qualora si ritengano fondati i motivi che hanno portato all'avvio del procedimento, la Regione procederà all'adozione del decreto di revoca del contributo concesso.

7 – Obblighi del beneficiario

Il beneficiario è obbligato a comunicare tempestivamente alla via pec (regione.marche.funzionect@emarche.it) al Settore Turismo:

- la mancata realizzazione del progetto;
- la rinuncia al contributo;
- eventuali variazioni rispetto al progetto presentato;
- l'acquisizione di eventuali altri finanziamenti regionali per il medesimo Progetto, ottenuti e notificati successivamente alla data di presentazione della domanda nel presente Bando.

I soggetti beneficiari, pena l'esclusione dal contributo, devono rispettare i seguenti obblighi:

a) impiegare il contributo assegnato per la realizzazione degli interventi così come prospettati nel progetto proposto e approvato salvo varianti preventivamente autorizzate;

b) garantire che le spese dichiarate nella domanda di liquidazione del contributo siano reali e che le forniture, i prodotti e i servizi siano conformi a quanto previsto in sede di approvazione del progetto e/o dell'eventuale variazione approvata;

c) garantire che le spese rendicontate nella domanda di liquidazione mediante l'invio di copia conforme di fatture e attestazioni di pagamento per l'importo del contributo concesso, non vengano presentate a rendicontazione anche per altri programmi nazionali, comunitari, regionali o territoriali;

d) (per tutte le azioni) inserire il **Logo turistico della Regione Marche**, utilizzando l'apposito file scaricabile al link che verrà inserito all'interno della pagina web <https://www.regione.marche.it/Entra-in-Regione/Bandi/p/1/t/2?idb=8088> nei formati e nelle dimensioni indicati nel medesimo link, in tutti i supporti promozionali e di comunicazione che saranno realizzati nell'ambito del progetto, sia cartacei, sia digitali per le attività attuate **in seguito alla concessione del contributo**;

e) (per azioni A e D) inserire il **Logo turistico della Regione Marche e del Ministero del Turismo**, utilizzando gli appositi file scaricabili al link che verrà inserito all'interno della pagina web <https://www.regione.marche.it/Entra-in-Regione/Bandi/p/1/t/2?idb=8088> nei formati e nelle dimensioni indicati nel medesimo link, in tutti i supporti promozionali e di comunicazione che saranno realizzati nell'ambito del progetto, sia cartacei, sia digitali per le attività attuate **in seguito alla concessione del contributo qualora l'intervento sia finanziato con i fondi Funt**;

f) **solo per soggetti beneficiari dell'Azione D** - esporre targhe o cartelli permanenti chiaramente visibili al pubblico, contenenti una breve descrizione dell'operazione, compresi le finalità, i risultati ed il sostegno finanziario ricevuto dalla Regione Marche, in cui comparire il **Logo Turistico della Regione Marche (e del Ministero del Turismo qualora l'intervento sia finanziato con i fondi Funt)**, utilizzando gli appositi file scaricabili dal link che verrà inserito all'interno della pagina web <https://www.regione.marche.it/Entra-in-Regione/Bandi/p/1/t/2?idb=8088>, non appena inizia l'attuazione materiale di operazioni che comportino investimenti materiali o siano installate le attrezzature acquistate.

g) trasmettere alla Regione Marche, Settore Turismo, una copia del materiale promozionale prodotto, esclusivamente in forma digitale.



Giunta Regionale
Dipartimento Sviluppo Economico
Settore Turismo

I soggetti che accettano il contributo acconsentono ad essere inclusi nell'elenco dei beneficiari della Regione Marche.

Gli stessi soggetti si impegnano a fornire, su richiesta, tutte le informazioni necessarie ai fini della valutazione, del monitoraggio, del controllo e dell'eventuale impiego per attività promozionali effettuate dalla Regione.

8 – Controlli

L'intervento ammesso a cofinanziamento ai sensi del presente bando può essere sottoposto a verifica amministrativa o in loco da parte della Struttura regionale su tutte le spese rendicontate dal/dai soggetti beneficiari.

9 – Pubblicità del bando

Il presente bando verrà pubblicato su:

- www.normemarche.it

<https://www.regione.marche.it/Entra-in-Regione/Bandi/p/1/t/2?idb=8088>

10 – Informazioni e contatti

Per Informazioni in merito al presente bando rivolgersi a:

Azioni: A, B e D

Simone Ippoliti – Istruttore del Settore Turismo della Giunta Regione Marche
tel. 071 8062336
e-mail: simone.ippoliti@regione.marche.it

Azione C

Dott.ssa Eliana Maiolini – Funzionario del Settore Turismo della Giunta Regione Marche
tel. 071/8062141
e-mail: eliana.maiolini@regione.marche.it

Responsabile del procedimento:

Dott.ssa Silvia Barchiesi - Funzionario E.Q. del Settore Turismo della Giunta Regione Marche
Tel. 071 8062127
e-mail silvia.barchiesi@regione.marche.it



Giunta Regionale
Dipartimento Sviluppo Economico
Settore Turismo

11 – Disposizioni finali

11.1 Diritti d'accesso

Il diritto di accesso di cui all'art. 22 della Legge 241/90 viene esercitato, mediante richiesta motivata scritta indirizzata all'Amministrazione regionale, con le modalità di cui all'art. 25 della Legge 241/90.

11.2 Clausola di salvaguardia e procedure di ricorso

La Regione si riserva la facoltà, a suo insindacabile giudizio, di revocare, modificare o annullare il presente avviso pubblico, qualora ne ravvedesse l'opportunità per ragioni di pubblico interesse, senza che per questo i soggetti proponenti possano vantare diritti nei confronti della Regione Marche. La presentazione della candidatura comporta l'accettazione di tutte le norme del presente avviso quale fatto concludente.

Per eventuali controversie derivanti o connesse al presente Avviso sarà competente in via esclusiva il Foro di Ancona.

11.3 Informativa sul trattamento dei dati personali

Si informano i richiedenti che i dati forniti all'Amministrazione regionale saranno oggetto di trattamento, con le modalità sia manuale che informatizzata, esclusivamente per le finalità del presente bando, allo scopo di assolvere tutti gli obblighi giuridici previsti da leggi e regolamenti.

Le finalità del trattamento cui sono destinati i dati personali sono relative all'istruttoria del presente bando e la base giuridica del trattamento (ai sensi degli articoli 6 e/o 9 del Regolamento 2016/679/UE) è la L.R. n.9/2006 art.3.

I dati raccolti potranno essere trattati inoltre a fini di archiviazione (protocollo e conservazione documentale) nonché, in forma aggregata, a fini statistici.

I dati non saranno comunicati ad altri soggetti né diffusi.

I dati personali saranno trattati, dunque, dalla Regione Marche per il perseguimento delle sopraindicate finalità in modo lecito e secondo correttezza, nel rispetto del D. Lgs. 30 giugno 2003, n. 196 "Codice in materia di protezione dei dati personali", nel rispetto del Reg. (UE) 2016/679 (G.D.P.R.) "Regolamento relativo alla protezione delle persone fisiche con riguardo al trattamento dei dati personali nonché alla libera circolazione di tali dati", e nel rispetto del Decreto Legislativo 101/2018 recante le disposizioni per l'adeguamento della normativa nazionale alle disposizioni del Regolamento (UE) 2016/679 anche con l'ausilio di mezzi elettronici e comunque automatizzati.

Il conferimento dei dati discende da un obbligo legale. L'interessato ha quindi l'obbligo di fornire i dati personali. In caso di mancato conferimento delle informazioni e dati richiesti non sarà possibile dar corso all'istruttoria per la concessione del contributo richiesto.



Giunta Regionale
Dipartimento Sviluppo Economico
Settore Turismo

Il Titolare del trattamento è la Regione Marche - Giunta Regionale, con sede in via Gentile da Fabriano, 9 – 60125 Ancona.

Il Responsabile della Protezione dei Dati ha sede in via Gentile da Fabriano, 9 – 60125 Ancona. La casella di posta elettronica, cui potrà indirizzare questioni relative ai trattamenti di dati che La riguardano, è: rpd@regione.marche.it

Il delegato al trattamento è il Dirigente del Settore Turismo della Regione Marche. La casella di posta elettronica cui indirizzare eventuali questioni relative al trattamento dei dati è regione.marche.funzionect@emarche.it.

11.4 Disposizioni finali e norme di riferimento

Il Responsabile del procedimento si riserva la possibilità di integrare o modificare il bando, per effetto di nuove prescrizioni intervenute entro il termine per l'invio delle domande di contributo.

In tal caso, il Responsabile del procedimento pubblica sul BUR le modifiche intervenute e comunica le modalità per l'integrazione delle domande e ne dà la massima diffusione nei siti regionali dedicati.

Per quanto non espressamente previsto dal bando si applicano le norme comunitarie, nazionali e regionali vigenti, nonché le disposizioni dei piani e programmi regionali di riferimento settoriale.

12 – Allegati al bando

Azione A, B, C:

Allegato 1A - Scheda tecnica di Progetto Azione A

Allegato 1B - Scheda tecnica di Progetto Azione B

Allegato 1C - Scheda tecnica di Progetto Azione C

Allegato 2A - Quadro economico dei costi Azione A

Allegato 2B - Quadro economico dei costi Azione B

Allegato 2C - Quadro economico dei costi Azione C

Allegato 3 - Modello di Procura

Allegato 4 - Dichiarazione Aggregazione

Azione D:

Allegato 1D - Scheda tecnica di Progetto Azione D

Allegato 2D - Quadro economico dei costi Azione D

Allegato 3 - Modello di Procura

Allegato 4D - Scheda intervento

BANDO ACCOGLIENZA 2024**SCHEDA TECNICA DI PROGETTO****AZIONE A - GRANDI EVENTI 2024 e/o 2025***Allegato 1***Titolo dell'Evento****Soggetto proponente/Soggetti aggregati**

Si descriva sinteticamente, ma in maniera chiara ed esaustiva, **l'evento che si intende realizzare e la sua qualità sul piano turistico**. Si illustri, inoltre, i risultati attesi, gli obiettivi perseguiti ed il cronoprogramma 2024 (indicando specificatamente le date di tutti i singoli giorni dell'evento), facendo menzione di tutti i dati utili a consentire un'istruttoria coerente con i criteri di valutazione di cui al par. 2.1.5:

Si specifichi in particolare:

- **il grado di differenziazione, originalità, unicità ed innovatività dell'evento rispetto alle proposte presenti nel territorio marchigiano**

- **il potenziale (nel caso in cui l'evento si svolga per la prima volta) o effettivo grado di rilevanza dell'evento a livello nazionale e/o internazionale** (es. presenza di media nazionali ed internazionali, etc)

- **l'impatto dell'evento sul territorio**

si descriva ad esempio come e se l'evento:

- sviluppa e promuove la valorizzazione del territorio e del suo patrimonio identitario culturale e turistico,
- incrementa la riconoscibilità del territorio di riferimento o della Regione Marche,
- migliora ed innova il sistema di accoglienza turistica locale
- incentiva la sostenibilità e la destagionalizzazione
- impatta sull'economia del territorio e valorizza e sviluppa le sinergie trasversali tra enti, imprese, stakeholder, e operatori del territorio
- altro ritenuto pertinente ai criteri di valutazione ed agli obiettivi del presente bando

- **la capacità di generare consistenti flussi turistici e di monitoraggio degli stessi** (indicando inoltre il numero di presenze registrate nelle scorse edizioni, la stima delle presenze per l'evento, l'eventuale possesso o sviluppo di apposito sistema di rilevatore delle presenze, etc)

Nel caso in cui sia stata presentata domanda biennale si specifichino **eventuali variazioni dell'edizione 2025** rispetto a quella del 2024 sopra descritta:

Persona di riferimento

Nome e cognome:

Telefono:

E-mail:

Ruolo presso il soggetto beneficiario:

Firmato in digitale dal legale rappresentante/procuratore¹

¹ Documento informatico firmato digitalmente ai sensi del D.Lgs n.82/2005, modificato ed integrato dal D.Lgs. n.235/2010 e dal D.P.R. n.445/2000 e norme collegate, il quale sostituisce il documento cartaceo e la firma autografa.

BANDO ACCOGLIENZA 2024**SCHEMA TECNICA DI PROGETTO****AZIONE B - PROGETTI LOCALI DI ACCOGLIENZA TURISTICA 2024***Allegato 1***Titolo dell'Evento****Soggetto proponente/Soggetti aggregati**

Si descriva sinteticamente, ma in maniera chiara ed esaustiva, **l'evento che si intende realizzare e la sua qualità sul piano turistico**. Si illustri, inoltre, i risultati attesi, gli obiettivi perseguiti ed il cronoprogramma (indicando specificatamente le date di tutti i singoli giorni dell'evento), facendo menzione di tutti i dati utili a consentire un'istruttoria coerente con i criteri di valutazione di cui al par. 2.2.5:

Si specifichi in particolare:

- **il grado di differenziazione, originalità, unicità ed innovatività della manifestazione rispetto alle proposte di eventi e progetti della stessa portata nel territorio marchigiano**

- **l'impatto dell'evento sul territorio**

si descriva ad esempio come e se l'evento:

- sviluppa e promuove la valorizzazione del territorio e del suo patrimonio identitario culturale e turistico,
- incrementa la riconoscibilità del territorio di riferimento o della Regione Marche,
- migliora ed innova il sistema di accoglienza turistica locale
- incentiva la sostenibilità e la destagionalizzazione
- impatta sull'economia del territorio e valorizza e sviluppa le sinergie trasversali tra enti, imprese, stakeholder, e operatori del territorio
- altro ritenuto pertinente ai criteri di valutazione ed agli obiettivi del presente bando

- **la qualità e l'efficacia della promozione dell'evento e del territorio e la potenzialità di crescita della manifestazione**

Persona di riferimento

Nome e cognome:

Telefono:

E-mail:

Ruolo presso il soggetto beneficiario:

Firmato in digitale dal legale rappresentante/procuratore¹

¹ Documento informatico firmato digitalmente ai sensi del D.Lgs n.82/2005, modificato ed integrato dal D.Lgs. n.235/2010 e dal D.P.R. n.445/2000 e norme collegate, il quale sostituisce il documento cartaceo e la firma autografa.

BANDO ACCOGLIENZA 2024**SCHEDA TECNICA DI PROGETTO****AZIONE C - PROGETTI INERENTI CAMMINI, ITINERARI E CIRCUITI***Allegato 1***Nome del percorso (cammino, itinerario o circuito)****Soggetto proponente/Soggetti aggregati**

Si descriva sinteticamente, ma in maniera chiara ed esaustiva, l'**intervento che si intende realizzare**. Si illustri, inoltre, i risultati attesi, gli obiettivi perseguiti ed il cronoprogramma per annualità, facendo menzione di tutti i dati utili a consentire un'istruttoria coerente con i criteri di valutazione di cui al par. 2.3.5:

Si specifichi in particolare:

- **La capacità di promozione turistica dei percorsi** si descrivano le azioni di promozione contenute nel progetto e per ciascuna si evidenzino: durata, quantità, qualità ed efficacia

- **Il miglioramento delle informazioni e dei servizi offerti nei percorsi** si descrivano le azioni volte al miglioramento delle informazioni ed i servizi contenuti nel progetto e per ciascuno si evidenzino: durata, quantità, qualità ed efficacia

- **Grado di valorizzazione di luoghi di interesse artistico, storico, spirituale, naturalistico presenti lungo il percorso:**

1) Valore del percorso in termini storici/spirituali/artistici/naturalistici

2) Importanza storica-spirituale-artistica dei luoghi/borghi attraversati

3) Presenza nel progetto di attività e servizi finalizzati alla valorizzazione dei luoghi/borghi attraversati

Persona di riferimento

Nome e cognome:

Telefono:

E-mail:

Ruolo presso il soggetto beneficiario:

Firmato in digitale dal legale rappresentante/procuratore¹

¹ Documento informatico firmato digitalmente ai sensi del D.Lgs n.82/2005, modificato ed integrato dal D.Lgs. n.235/2010 e dal D.P.R. n.445/2000 e norme collegate, il quale sostituisce il documento cartaceo e la firma autografa.

BANDO ACCOGLIENZA 2024*Relazione dettagliata e completa dell'iniziativa proposta***AZIONE D - INVESTIMENTI TURISTICI INFRASTRUTTURALI***Allegato 1***Titolo del Progetto****Soggetto proponente/Soggetti aggregati**

Si produca un **Documento illustrativo-progettuale** dell'intervento che includa la **descrizione dell'intervento e di tutte le fasi di vita del progetto stesso**, la coerenza con le finalità dell'Azione D, la rispondenza con gli interventi finanziabili attraverso l'Azione D, la definizione della metodologia e delle procedure di attuazione dell'intervento, nonché tutte le informazioni utili a consentire un'istruttoria coerente con i criteri di valutazione di cui al par. 2.4.6. Si illustri, inoltre, i risultati attesi, gli obiettivi perseguiti ed il cronoprogramma. Al presente documento illustrativo possono essere allegati file pdf ritenuti necessari ai fini di una corretta ed esaustiva relazione di progetto.

Si specifichi in particolare:

- **la fattibilità tecnica del progetto**

- **i risultati attesi**

- **il grado di innovazione dell'intervento e le soluzioni progettuali innovative, sostenibili con particolare riguardo al risparmio energetico**

- **l'impatto territoriale del progetto e la capacità di valorizzazione del territorio e del suo patrimonio identitario culturale e turistico**

si descriva ad esempio come e se l'evento:

- sviluppa e promuove la valorizzazione del territorio e del suo patrimonio identitario culturale e turistico,
- incrementa la riconoscibilità del territorio di riferimento o della Regione Marche,
- migliora ed innova il sistema di accoglienza turistica locale

- incentiva la sostenibilità e la destagionalizzazione
- impatta sull'economia del territorio e valorizza e sviluppa le sinergie trasversali tra enti, imprese, stakeholder, e operatori del territorio
- altro ritenuto pertinente ai criteri di valutazione ed agli obiettivi del presente bando

| |
|--|
| |
|--|

Persona di riferimento

Nome e cognome:

Telefono:

E-mail:

Ruolo presso il soggetto beneficiario:

Firmato in digitale dal legale rappresentante/procuratore¹

¹ Documento informatico firmato digitalmente ai sensi del D.Lgs n.82/2005, modificato ed integrato dal D.Lgs. n.235/2010 e dal D.P.R. n.445/2000 e norme collegate, il quale sostituisce il documento cartaceo e la firma autografa.

| AZIONE A: GRANDI EVENTI 2024 (eventi e progetti di grande rilievo con target nazionale ed internazionale, capaci di attirare flussi di turisti e di qualificare l'offerta turistica marchigiana); | |
|--|---|
| ALLEGATO 1 - AZIONE A EDIZ. 2024 QUADRO ECONOMICO DEI COSTI | |
| Esempio della singola azione di spesa preventivata e già Realizzata distesa per: Tipologia, Specificità, Foggiate e l'importo della spesa. (N.B. si è il dispone già il preventivo, potranno essere indicati, in caso contrario si può indicare "31ma". | |
| DENOMINAZIONE SOGGETTO | AZIONE PROGETTO: |
| TITOLO PROGETTO | AZIONE A - 2024 |
| Categorie della spesa preventivia: 1 - Spese Budget per la promozione dell'Evento. GRANDI EVENTI - AZIONE A - 2024 2 - Spese generali Evento/Progetto TOTALE SPESE PROGETTO: (SPESA MINIMA € 100.000,00+) IMMETTERE IMPORTO DELLE ENTRATE DISAVANZO: (Differenza tra entrate e spese) % delle Spese per la Promozione, rispetto al costo complessivo dell'iniziativa | |
| € 0,00 € #DIV/0! | |
| USCITE - ELENCO SPESE PREVENTIVATE E PREVISTE | |
| ORN Aggregare l'evento Preventivo: Oggetto della prestazione, descriverla brevemente ma, in modo chiaro e sintetico, il titolo e la pertinenza della voce preventivata di spesa. | 1 - Spese - Budget per la promozione dell'Evento. - SE PRESENTI, necessario solo per istanza nella (AZIONE A) 2 - Spese generali Evento/Progetto |
| 1 | € - € |
| 2 | € - € |
| 3 | € - € |
| 4 | € - € |
| 5 | € - € |
| 6 | € - € |
| 7 | € - € |
| 8 | € - € |
| Totale importo (INCLUSA IVA, che Costituisce un costo) | |

| Aggiungere Estero Preventivo: Data, n. e Data / Oppure scrivere "Simul" se non si dispone di preventivo. | Oggetto della prestazione ; descrivere brevemente ma, in modo chiaro e sintetico , il titolo e la pertinenza della voce preventiva di spesa . | 1- Spese - Budget per la promozione dell'Evento. - SE PRESENTI, necessario solo per istanza nella (COLONNA A) | 2- Spese generali Evento /Progetto | Totale importo (INCLUSA IVA, che Costituisce un costo) |
|---|--|---|------------------------------------|--|
| 9 | | € - | € - | € - |
| 10 | | € - | € - | € - |
| 11 | | € - | € - | € - |
| 12 | | € - | € - | € - |
| 13 | | € - | € - | € - |
| 14 | | € - | € - | € - |
| 15 | | € - | € - | € - |
| 16 | | € - | € - | € - |
| 17 | | € - | € - | € - |
| 18 | | € - | € - | € - |
| 19 | | € - | € - | € - |
| 20 | | € - | € - | € - |
| 21 | | € - | € - | € - |
| 22 | | € - | € - | € - |
| 23 | | € - | € - | € - |
| 24 | | € - | € - | € - |

| Aggiungere Estremi Preventivo: Data, n° e Data / Oppure scrivere "Stima" se non si dispone di preventivo. | Oggetto della prestazione ; descrivere brevemente ma, in modo chiaro e sintetico , il titolo e la pertinenza della voce preventiva di spesa . | 1- Spese - Budget per la promozione dell'Evento. - SE PRESENTI, necessario solo per istanza nella (AZIONE A) | 2- Spese generali Evento / Progetto | Totale importo (INCLUSA IVA, che Costituisce un costo) |
|--|--|--|-------------------------------------|--|
| 25 | | € - | € - | € - |
| 26 | | € - | € - | € - |
| 27 | | € - | € - | € - |
| 28 | | € - | € - | € - |
| 29 | | € - | € - | € - |
| 30 | | € - | € - | € - |
| 31 | | € - | € - | € - |
| 32 | | € - | € - | € - |
| 33 | | € - | € - | € - |
| 34 | | € - | € - | € - |
| 35 | | € - | € - | € - |
| 36 | | € - | € - | € - |
| 37 | | € - | € - | € - |
| 38 | | € - | € - | € - |
| 39 | | € - | € - | € - |
| 40 | | € - | € - | € - |

| Aggiungere Estremi Preventivo: Data, n. e Data / Oppure scrivere "Stima" se non si dispone di preventivo. | Oggetto della prestazione ; descrivere brevemente ma, in modo chiaro e sintetico , il titolo e la pertinenza della voce preventiva di spesa . | 1- Spese - Budget per la promozione dell'Evento. - SE PRESENTI, necessario solo per istanza nella (COLONNA A) | 2- Spese generali Evento / Progetto | Totale importo (INCLUSA IVA, che Costituisce un costo) |
|--|--|---|-------------------------------------|--|
| 41 | | € - | € - | € - |
| 42 | | € - | € - | € - |
| 43 | | € - | € - | € - |
| 44 | | € - | € - | € - |
| 45 | | € - | € - | € - |
| 46 | | € - | € - | € - |
| 47 | | € - | € - | € - |
| 48 | | € - | € - | € - |
| 49 | | € - | € - | € - |
| 50 | | € - | € - | € - |
| 51 | | € - | € - | € - |
| 52 | | € - | € - | € - |
| 53 | | € - | € - | € - |
| 54 | | € - | € - | € - |
| 55 | | € - | € - | € - |
| 56 | | € - | € - | € - |

| ORD Aggiungere Estero Preventivo: Data, n. e Data / Oppure scrivere "Simul" se non si dispone di preventivo. | Oggetto della prestazione ; descrivere brevemente ma, in modo chiaro e sintetico , il titolo e la pertinenza della voce preventiva di spesa . | 1- Spese - Budget per la promozione dell'Evento. - SE PRESENTI, necessario solo per istanza nella (COLONNA A) | 2- Spese generali Evento / Progetto | Totale importo (INCLUSA IVA, che Costituisce un costo) |
|--|--|---|-------------------------------------|--|
| 57 | | € - | € - | € - |
| 58 | | € - | € - | € - |
| 59 | | € - | € - | € - |
| 60 | | € - | € - | € - |
| 61 | | € - | € - | € - |
| 62 | | € - | € - | € - |
| 63 | | € - | € - | € - |
| 64 | | € - | € - | € - |
| 65 | | € - | € - | € - |
| 66 | | € - | € - | € - |
| 67 | | € - | € - | € - |
| 68 | | € - | € - | € - |
| 69 | | € - | € - | € - |
| 70 | | € - | € - | € - |
| 71 | | € - | € - | € - |
| 72 | | € - | € - | € - |

| Aggiungere Elementi Preventivo: Data, n. e Data / Oppure scrivere "Simile" se non si dispone di preventivo. | Oggetto della prestazione ; descrivere brevemente ma, in modo chiaro e sintetico , il titolo e la pertinenza della voce preventiva di spesa . | 1- Spese - Budget per la promozione dell'Evento - SE PRESENTI, necessario solo per istanza nella (COLONNA A) | 2- Spese generali Evento / Progetto | Totale importo (INCLUSA IVA, che Costituisce un costo) |
|--|--|--|-------------------------------------|--|
| 73 | | € - | € - | € - |
| 74 | | € - | € - | € - |
| 75 | | € - | € - | € - |
| 76 | | € - | € - | € - |
| 77 | | € - | € - | € - |
| 78 | | € - | € - | € - |
| 79 | | € - | € - | € - |
| 80 | | € - | € - | € - |
| 81 | | € - | € - | € - |
| 82 | | € - | € - | € - |
| 83 | | € - | € - | € - |
| 84 | | € - | € - | € - |
| 85 | | € - | € - | € - |
| 86 | | € - | € - | € - |
| 87 | | € - | € - | € - |
| 88 | | € - | € - | € - |

| Aggiungere Elementi Preventivo: Data, n. e Data / Oppure scrivere "Stima" se non si dispone di preventivo. | Oggetto della prestazione ; descrivere brevemente ma, in modo chiaro e sintetico , il titolo e la pertinenza della voce preventiva di spesa . | 1- Spese - Budget per la promozione dell'Evento. - SE PRESENTI, necessario solo per istanza nella (COLONNE A) | 2- Spese generali Evento / Progetto | Totale importo (INCLUSA IVA, che Costituisce un costo) |
|---|--|---|-------------------------------------|--|
| 89 | | € - | € - | € - |
| 90 | | € - | € - | € - |
| 91 | | € - | € - | € - |
| 92 | | € - | € - | € - |
| 93 | | € - | € - | € - |
| 94 | | € - | € - | € - |
| 95 | | € - | € - | € - |
| 96 | | € - | € - | € - |
| 97 | | € - | € - | € - |
| 98 | | € - | € - | € - |
| 99 | | € - | € - | € - |
| 100 | | € - | € - | € - |
| 101 | | € - | € - | € - |
| 102 | | € - | € - | € - |
| 103 | | € - | € - | € - |
| 104 | | € - | € - | € - |

| Aggregato Estero Preventivo: Data, n. e Data / Oppure scrivere "Stima" se non si dispone di preventivo. | Oggetto della prestazione; descrivere brevemente ma, in modo chiaro e sintetico, il titolo e la pertinenza della voce preventiva di spesa. | 1- Spese - Budget per la promozione dell'Evento - SE PRESENTI, necessario solo per istanza nella (AZIONE A) | 2- Spese generali Evento / Progetto | Totale importo (INCLUSA IVA, che Costituisce un costo) |
|--|---|---|-------------------------------------|--|
| 105 | | € - | € - | € - |
| 106 | | € - | € - | € - |
| 107 | | € - | € - | € - |
| 108 | | € - | € - | € - |
| 109 | | € - | € - | € - |
| 110 | | € - | € - | € - |
| 111 | | € - | € - | € - |
| 112 | | € - | € - | € - |
| 113 | | € - | € - | € - |
| 114 | | € - | € - | € - |
| 115 | | € - | € - | € - |
| 116 | | € - | € - | € - |
| 117 | | € - | € - | € - |
| 118 | | € - | € - | € - |
| 119 | | € - | € - | € - |
| 120 | | € - | € - | € - |

| Aggregato Estremi Preventivo: Data, n° e Data / Oppure scrivere "Stima" se non si dispone di preventivo. | Oggetto della prestazione; descrivere brevemente ma, in modo chiaro e sintetico, il titolo e la pertinenza della voce preventiva di spesa. | 1 - Spese - Budget per la promozione dell'Evento - SE PRESENTI, necessario solo per istanza nella (AZIONE A) | 2 - Spese generali Evento / Progetto | Totale importo (INCLUSA IVA, che Costituisce un costo) |
|---|---|--|--------------------------------------|--|
| 121 | | € - | € - | € - |
| 122 | | € - | € - | € - |
| 123 | | € - | € - | € - |
| 124 | | € - | € - | € - |
| 125 | | € - | € - | € - |
| 126 | | € - | € - | € - |
| 127 | | € - | € - | € - |
| 128 | | € - | € - | € - |
| 129 | | € - | € - | € - |
| 130 | | € - | € - | € - |
| 131 | | € - | € - | € - |
| 132 | | € - | € - | € - |
| 133 | | € - | € - | € - |
| 134 | | € - | € - | € - |
| 135 | | € - | € - | € - |
| 136 | | € - | € - | € - |

| Aggiungere Estenti Preventivo: Data, nr. e Data / Oppure scrivere "Stima" se non si dispone di preventivo. | Oggetto della prestazione ; descrivere brevemente ma, in modo chiaro e sintetico , il titolo e la pertinenza della voce preventiva di spesa . | 1- Spese - Budget per la promozione dell'Evento. - SE PRESENTI, necessario solo per istanza nella (AZIONE A) | 2- Spese generali Evento / Progetto | Totale importo (INCLUSA IVA, che Costituisce un costo) |
|---|--|--|-------------------------------------|--|
| 137 | | € - | € - | € - |
| 138 | | € - | € - | € - |
| 139 | | € - | € - | € - |
| 140 | | € - | € - | € - |
| 141 | | € - | € - | € - |
| 142 | | € - | € - | € - |
| 143 | | € - | € - | € - |
| 144 | | € - | € - | € - |
| 145 | | € - | € - | € - |
| 146 | | € - | € - | € - |
| 147 | | € - | € - | € - |
| 148 | | € - | € - | € - |
| 149 | | € - | € - | € - |
| 150 | | € - | € - | € - |
| | | € - | € - | € - |

| ALLEGATO 1 - AZIONE B ECONOMICO DEI COSTI | | QUADRO | | (eventi) | |
|---|---|--|----------------|-----------------|---|
| AZIONE B: PROGETTI LOCALI DI ACCOGLIENZA TURISTICA 2024 e progetti di portata minore diffusi sul territorio e rivolti a target di turismo specifici; | | | | | |
| Elenco delle singole tipologie di spese Preventivate o già Realizzate distinte per Tipologia. Specificare l'oggetto e l'importo della stessa. (NB: se si dispone già di preventivi, potranno essere indicati, in caso contrario si potrà indicare: "Stima". | | Gli importi TOTALI indicati nel presente schema, dovranno corrispondere con quanto indicato e dichiarato nei Campi corrispondenti nella Domanda Precedimarche: ENTRATE, SPESE. | | | |
| DENOMINAZIONE SOGGETTO: _____ TITOLO PROGETTO: _____ | | IMMETTERE IMPORTO: _____ ENTRATE PREVISTE: _____ TOTALE - Spese per la Promozione dell'iniziativa. _____ TOTALE - Spese Generali. _____ TOTALE SPESE PROGETTO: (SPESE MINIMA € 10.000,00) _____ DISAVANZO: (Differenza tra entrate e spese) _____ | | | |
| USCITE - ELENCO SPESE PREVENTIVATE E PREVISTE | | | | | |
| Ord. | Descrizione Elementi Preventivi (Data, nr. esca) / Opere scritte / "Stima" importo di spesa di previsione | Spese per la Promozione dell'iniziativa. | Spese Generali | Totale | |
| 1 | | € - | € - | € - | - |
| 2 | | € - | € - | € - | - |
| 3 | | € - | € - | € - | - |
| 4 | | € - | € - | € - | - |
| 5 | | € - | € - | € - | - |
| 6 | | € - | € - | € - | - |
| 7 | | € - | € - | € - | - |
| 8 | | € - | € - | € - | - |
| 9 | | € - | € - | € - | - |
| 10 | | € - | € - | € - | - |
| 11 | | € - | € - | € - | - |
| 12 | | € - | € - | € - | - |
| 13 | | € - | € - | € - | - |

| ORD | Aggregato Elementi Previsionali (art. 10, comma 1, lett. a) del D.Lgs. n. 118 del 2011) - "Stima" - importo di spesa di previsione | Oggetto della prestazione: descrivere brevemente ma, in modo chiaro e sintetico, il titolo e la pertinenza della voce preventiva di spesa. | Spese per la Promozione dell'iniziativa. | Spese Generali | Totale |
|-----|--|--|--|----------------|--------|
| 14 | | | € - | € - | € - |
| 15 | | | € - | € - | € - |
| 16 | | | € - | € - | € - |
| 17 | | | € - | € - | € - |
| 18 | | | € - | € - | € - |
| 19 | | | € - | € - | € - |
| 20 | | | € - | € - | € - |
| 21 | | | € - | € - | € - |
| 22 | | | € - | € - | € - |
| 23 | | | € - | € - | € - |
| 24 | | | € - | € - | € - |
| 25 | | | € - | € - | € - |
| 26 | | | € - | € - | € - |
| 27 | | | € - | € - | € - |
| 28 | | | € - | € - | € - |
| 29 | | | € - | € - | € - |
| 30 | | | € - | € - | € - |
| 31 | | | € - | € - | € - |
| 32 | | | € - | € - | € - |

| ORD | Aggregato Elementi Previsionali (art. 10, comma 1, lett. a) del D.Lgs. n. 118 del 2011) - "Stima" almeno di spese preventive | Oggetto della prestazione; descrivere brevemente ma, in modo chiaro e sintetico, il titolo e la pertinenza della voce preventiva di spesa. | Spese per la Promozione dell'iniziativa. | Spese Generali | Totale |
|-----|--|--|--|----------------|--------|
| 33 | | | € - | € - | € - |
| 34 | | | € - | € - | € - |
| 35 | | | € - | € - | € - |
| 36 | | | € - | € - | € - |
| 37 | | | € - | € - | € - |
| 38 | | | € - | € - | € - |
| 39 | | | € - | € - | € - |
| 40 | | | € - | € - | € - |
| 41 | | | € - | € - | € - |
| 42 | | | € - | € - | € - |
| 43 | | | € - | € - | € - |
| 44 | | | € - | € - | € - |
| 45 | | | € - | € - | € - |
| 46 | | | € - | € - | € - |
| 47 | | | € - | € - | € - |
| 48 | | | € - | € - | € - |
| 49 | | | € - | € - | € - |
| 50 | | | € - | € - | € - |
| 51 | | | € - | € - | € - |

| ORD | Allegato Extraordinario di spesa "Sema" ai sensi di legge di previsione. | Oggetto della prestazione; descrivere brevemente ma, in modo chiaro e sintetico, il titolo e la pertinenza della voce preventiva di spesa. | Spese per la Promozione dell'iniziativa. | Spese Generali | Totale |
|-----|--|--|--|----------------|--------|
| 52 | | | € - | € - | € - |
| 53 | | | € - | € - | € - |
| 54 | | | € - | € - | € - |
| 55 | | | € - | € - | € - |
| 56 | | | € - | € - | € - |
| 57 | | | € - | € - | € - |
| 58 | | | € - | € - | € - |
| 59 | | | € - | € - | € - |
| 60 | | | € - | € - | € - |
| 61 | | | € - | € - | € - |
| 62 | | | € - | € - | € - |
| 63 | | | € - | € - | € - |
| 64 | | | € - | € - | € - |
| 65 | | | € - | € - | € - |
| 66 | | | € - | € - | € - |
| 67 | | | € - | € - | € - |
| 68 | | | € - | € - | € - |
| 69 | | | € - | € - | € - |
| 70 | | | € - | € - | € - |

| ORD | Allegato Extraordinario Previsione "Spese" ai sensi di legge di previsione | Oggetto della prestazione: descrivere brevemente ma, in modo chiaro e sintetico, il titolo e la pertinenza della voce preventiva di spesa. | Spese per la Promozione dell'iniziativa. | Spese Generali | Totale |
|-----|--|--|--|----------------|--------|
| 71 | | | € - € | - € | - € |
| 72 | | | € - € | - € | - € |
| 73 | | | € - € | - € | - € |
| 74 | | | € - € | - € | - € |
| 75 | | | € - € | - € | - € |
| 76 | | | € - € | - € | - € |
| 77 | | | € - € | - € | - € |
| 78 | | | € - € | - € | - € |
| 79 | | | € - € | - € | - € |
| 80 | | | € - € | - € | - € |
| 81 | | | € - € | - € | - € |
| 82 | | | € - € | - € | - € |
| 83 | | | € - € | - € | - € |
| 84 | | | € - € | - € | - € |
| 85 | | | € - € | - € | - € |
| 86 | | | € - € | - € | - € |
| 87 | | | € - € | - € | - € |
| 88 | | | € - € | - € | - € |
| 89 | | | € - € | - € | - € |

| OND | Allegato Extraordinario di bilancio "Spese" art. 109 del D.Lgs. n. 118/2011 | Descrizione della prestazione; descrivere brevemente ma, in modo chiaro e sintetico, il titolo e la pertinenza della voce preventiva di spesa. | Spese per la Promozione dell'iniziativa. | Spese Generali | Totale |
|-----|---|--|--|----------------|--------|
| 90 | | | € - € | € - € | € - € |
| 91 | | | € - € | € - € | € - € |
| 92 | | | € - € | € - € | € - € |
| 93 | | | € - € | € - € | € - € |
| 94 | | | € - € | € - € | € - € |
| 95 | | | € - € | € - € | € - € |
| 96 | | | € - € | € - € | € - € |
| 97 | | | € - € | € - € | € - € |
| 98 | | | € - € | € - € | € - € |
| 99 | | | € - € | € - € | € - € |
| 100 | | | € - € | € - € | € - € |
| 101 | | | € - € | € - € | € - € |
| 102 | | | € - € | € - € | € - € |
| 103 | | | € - € | € - € | € - € |
| 104 | | | € - € | € - € | € - € |
| 105 | | | € - € | € - € | € - € |
| 106 | | | € - € | € - € | € - € |
| 107 | | | € - € | € - € | € - € |
| 108 | | | € - € | € - € | € - € |

| ORD | Aggregato Elementi Previsionali (art. 10, comma 1, lett. a) del D.Lgs. n. 118/2011) - "Stema" ai sensi di legge di prevenzione | Oggetto della prestazione: descrivere brevemente ma, in modo chiaro e sintetico, il titolo e la pertinenza della voce preventiva di spesa. | Spese per la Promozione dell'iniziativa. | Spese Generali | Totale |
|-----|--|--|--|----------------|--------|
| 109 | | | € - € | € - € | € - € |
| 110 | | | € - € | € - € | € - € |
| 111 | | | € - € | € - € | € - € |
| 112 | | | € - € | € - € | € - € |
| 113 | | | € - € | € - € | € - € |
| 114 | | | € - € | € - € | € - € |
| 115 | | | € - € | € - € | € - € |
| 116 | | | € - € | € - € | € - € |
| 117 | | | € - € | € - € | € - € |
| 118 | | | € - € | € - € | € - € |
| 119 | | | € - € | € - € | € - € |
| 120 | | | € - € | € - € | € - € |
| 121 | | | € - € | € - € | € - € |
| 122 | | | € - € | € - € | € - € |
| 123 | | | € - € | € - € | € - € |
| 124 | | | € - € | € - € | € - € |
| 125 | | | € - € | € - € | € - € |
| 126 | | | € - € | € - € | € - € |
| 127 | | | € - € | € - € | € - € |

| OND | Aggregato Elementi Previsionali (Sintesi) ai sensi dell'art. 10, comma 1, lett. a) del D.Lgs. n. 118/2011 | Descrizione della prestazione: descrivere brevemente ma, in modo chiaro e sintetico, il titolo e la pertinenza della voce preventiva di spesa. | Spese per la Promozione dell'iniziativa. | Spese Generali | Totale |
|-----|---|--|--|----------------|--------|
| 128 | | | € - € | € - € | € - € |
| 129 | | | € - € | € - € | € - € |
| 130 | | | € - € | € - € | € - € |
| 131 | | | € - € | € - € | € - € |
| 132 | | | € - € | € - € | € - € |
| 133 | | | € - € | € - € | € - € |
| 134 | | | € - € | € - € | € - € |
| 135 | | | € - € | € - € | € - € |
| 136 | | | € - € | € - € | € - € |
| 137 | | | € - € | € - € | € - € |
| 138 | | | € - € | € - € | € - € |
| 139 | | | € - € | € - € | € - € |
| 140 | | | € - € | € - € | € - € |
| 141 | | | € - € | € - € | € - € |
| 142 | | | € - € | € - € | € - € |
| 143 | | | € - € | € - € | € - € |
| 144 | | | € - € | € - € | € - € |
| 145 | | | € - € | € - € | € - € |
| 146 | | | € - € | € - € | € - € |

| OND | Aggregato di attività preventive (Sintesi) - attività di favore di prevenzione | Oggetto della prestazione: descrivere e brevemente ma, in modo chiaro e sintetico, il titolo e la pertinenza della voce preventiva di spesa. | Spese per la Promozione dell'iniziativa. | Spese Generali | Totale |
|-----|--|--|--|----------------|--------|
| 147 | | | € - | € - | € - |
| 148 | | | € - | € - | € - |
| 149 | | | € - | € - | € - |
| 150 | | | € - | € - | € - |
| | | | € - | € - | € - |

| AZIONE C: PROGETTI INERENTI CAMMINI, ITINERARI E CIRCUITI (interventi rivolti alla promozione di cammini, itinerari e circuiti, capaci, da un lato, di valorizzare luoghi ancora poco conosciuti della Regione e, dall'altro, di rafforzare la proposta di turismo esperienziale); | | QUADRO ECONOMICO DEI COSTI | | ANNO | | Gli importi complessivi delle SPESE e delle ENTRATE dovranno corrispondere con quanto indicato e autorizzato nel presente procedimento amministrativo. |
|---|--|---|--|----------------------|--|--|
| ALLEGATO 2 - AZIONE C | | Categorie della spesa preventiva: | | 2024 2025 2026 | | |
| DENOMINAZIONE DEL SOGGETTO: COMUNE DI ANCONA | | A) TOTALI SPESE: interventi per la promozione turistica di specifici percorsi: | | € | | |
| TITOLO DEL PROGETTO: CIRCUITO DI FORMILIA 1 | | B) SPESE: interventi per il miglioramento delle indicazioni, delle informazioni e dei servizi dei percorsi. | | € | | |
| | | C) ALTRE SPESE (coerenti alla realizzazione progettuale e alle finalità del Bando): | | € | | |
| | | TOTALI SPESE PROGETTO: | | € | | |
| | | INDICARE L'IMPORTO DELLE EVENTUALI ENTRATE: | | € | | |
| | | DISAVANZO: | | € | | |
| USCITE - ELENCO SPESE PREVENTIVATE E PREVISTE | | RIPARTIZIONE DELL SPESE NELLE CATEGORIE | | ANNO 2024 | | Totale importo (INCLUSA IVA) |
| A) SPESE: interventi per la promozione turistica di specifici percorsi, attraverso azioni e strumenti anche digitali, per la promozione-comercializzazione turistica, incluse campagne di veicolazione dell'offerta su specifici mercati ed organizzazione e realizzazione di eventi a partecipazione gratuita. RIPARTITA NELLE SEGUENTI ANNUALITÀ: | | B) SPESE: interventi per il miglioramento delle indicazioni, delle informazioni e dei servizi dei percorsi. I servizi per la fruizione turistica, devono riguardare: * accoglienza e informazione del visitatore; * servizi di assistenza; * servizi di mobilità; * servizi innovativi; * servizi correlati alla fruibilità, alla sosta e all'assistenza del visitatore; * tali servizi potranno essere acquistati da imprese formiche e garantite mediante lettere o essere svolti da personale occasionale. RIPARTITA NELLE SEGUENTI ANNUALITÀ: | | ANNO 2025 | | |
| C) ALTRE SPESE (coerenti alla realizzazione progettuale e alle finalità del Bando): | | C) ALTRE SPESE (coerenti alla realizzazione progettuale e alle finalità del Bando): | | ANNO 2024 | | |
| 1 | | ANNO 2025 | | ANNO 2026 | | |
| 2 | | ANNO 2025 | | ANNO 2026 | | |
| 3 | | ANNO 2025 | | ANNO 2026 | | |
| 4 | | ANNO 2025 | | ANNO 2026 | | |
| 5 | | ANNO 2025 | | ANNO 2026 | | |

| C.D.P. | Assegnare Eticmi / Preventivo, Data, n.° e Data / Opere scritte "Stima" da parte di Esperti Preventivi | DESCRIZIONE DELLA SPESA, in modo chiaro e sintetico, il titolo e la coerenza della voce preventiva di spesa con le finalità del bando. | A) SPESA: interventi per la promozione turistica di specifici percorsi, attraverso azioni e strumenti anche digitali, per la promozione e commercializzazione turistica, incluse campagne di valorizzazione dell'offerta su specifici mercati ed organizzazione e realizzazione di eventi a partecipazione gratuita. RPARTITA NELLE SEGUENTI ANNUALITA': | | B) SPESA: interventi per il miglioramento delle indicazioni, delle informazioni e dei servizi dei percorsi. I servizi per la fruizione del visitatore, devono riguardare: accesso a informazioni del visitatore, servizi di accoglienza, servizi di informazione ed orientamento, servizi di assistenza, servizi di informazione ed orientamento innovativi, servizi correlati alla fruibilità, alla sosta e all'assistenza del visitatore; tali servizi potranno essere acquistati da imprese fornitrici e gestiti in maniera limitata o essere sotto la gestione diretta del beneficiario. RPARTITA NELLE SEGUENTI ANNUALITA': | | C) ALTRE SPESA (correnti alla realizzazione progettuale e alle finalità del Bando). RPARTITA NELLE SEGUENTI ANNUALITA': | | Totale importo (INCLUSA IVA) |
|--------|--|--|--|-----|--|-----|---|-----|------------------------------|
| | | | € | - € | € | - € | € | - € | |
| 6 | | | € | - € | € | - € | € | - € | € |
| 7 | | | € | - € | € | - € | € | - € | € |
| 8 | | | € | - € | € | - € | € | - € | € |
| 9 | | | € | - € | € | - € | € | - € | € |
| 10 | | | € | - € | € | - € | € | - € | € |
| 11 | | | € | - € | € | - € | € | - € | € |
| 12 | | | € | - € | € | - € | € | - € | € |
| 13 | | | € | - € | € | - € | € | - € | € |
| 14 | | | € | - € | € | - € | € | - € | € |
| 15 | | | € | - € | € | - € | € | - € | € |
| 16 | | | € | - € | € | - € | € | - € | € |
| 17 | | | € | - € | € | - € | € | - € | € |
| 18 | | | € | - € | € | - € | € | - € | € |
| 19 | | | € | - € | € | - € | € | - € | € |

| C/D | Assegnare Etrom / Preventivo, Ditta, n° e Data / Opzione scritte "Stima" da parte di Esperto Preventivo | DESCRIZIONE DELLA SPESA, in modo chiaro e sintetico, il titolo e la coerenza della voce preventiva di spesa con le finalità del bando. | A) SPESE: interventi per la promozione turistica di specifici percorsi, attraverso azioni e strumenti anche digitali, per la promozione-comercializzazione turistica, incluse campagne di valorizzazione dell'offerta su specifici mercati ed organizzazione e realizzazione di eventi a partecipazione gratuita. RPARTITA NELLE SEGUENTI ANNUALITÀ: | | B) SPESE: interventi per il miglioramento delle indicazioni, delle informazioni e dei servizi dei percorsi. I servizi per la fruizione del visitatore, devono riguardare: accesso, informazione del visitatore, servizi di accoglienza, servizi di informazione ed orientamento, servizi di assistenza, servizi di informazione, servizi di strumenti innovativi, servizi correlati alla fruibilità, alla sosta e all'assistenza del visitatore; tali servizi potranno essere acquistati da imprese fornitrici e gestiti in maniera limitata o essere sotto la gestione diretta del beneficiario. RPARTITA NELLE SEGUENTI ANNUALITÀ: | | C) ALTRE SPESE (correnti alla realizzazione progettuale e alle finalità del Bando). RPARTITA NELLE SEGUENTI ANNUALITÀ: | | | | | | Totale importo (INCLUSA IVA) | | |
|-----|---|--|--|-----|--|-----|--|-----|-----|-----|-----|-----|------------------------------|-----|-----|
| | | | € | - € | - € | - € | - € | - € | - € | - € | - € | - € | | | |
| 20 | | | € | - € | - € | - € | - € | - € | - € | - € | - € | - € | - € | - € | - € |
| 21 | | | € | - € | - € | - € | - € | - € | - € | - € | - € | - € | - € | - € | - € |
| 22 | | | € | - € | - € | - € | - € | - € | - € | - € | - € | - € | - € | - € | - € |
| 23 | | | € | - € | - € | - € | - € | - € | - € | - € | - € | - € | - € | - € | - € |
| 24 | | | € | - € | - € | - € | - € | - € | - € | - € | - € | - € | - € | - € | - € |
| 25 | | | € | - € | - € | - € | - € | - € | - € | - € | - € | - € | - € | - € | - € |
| 26 | | | € | - € | - € | - € | - € | - € | - € | - € | - € | - € | - € | - € | - € |
| 27 | | | € | - € | - € | - € | - € | - € | - € | - € | - € | - € | - € | - € | - € |
| 28 | | | € | - € | - € | - € | - € | - € | - € | - € | - € | - € | - € | - € | - € |
| 29 | | | € | - € | - € | - € | - € | - € | - € | - € | - € | - € | - € | - € | - € |
| 30 | | | € | - € | - € | - € | - € | - € | - € | - € | - € | - € | - € | - € | - € |
| 31 | | | € | - € | - € | - € | - € | - € | - € | - € | - € | - € | - € | - € | - € |
| 32 | | | € | - € | - € | - € | - € | - € | - € | - € | - € | - € | - € | - € | - € |
| 33 | | | € | - € | - € | - € | - € | - € | - € | - € | - € | - € | - € | - € | - € |

| C/D | Assegnare Etvoni Preventivo, Data, n.° e Data / Opinione scrivente "Sintesi" del titolo e di ogni altro preventivo | DESCRIZIONE DELLA SPESA, in modo chiaro e sintetico, il titolo e la coerenza della voce preventiva di spesa con le finalità del bando. | A) SPESE: interventi per la promozione turistica di specifici percorsi, attraverso azioni e strumenti anche digitali, per la promozione e valorizzazione turistica, incluse campagne di verifica e validazione dell'offerta su specifici mercati ed organizzazione e realizzazione di eventi a partecipazione gratuita. RPARTITA NELLE SEGUENTI ANNUALITA': | | B) SPESE: interventi per il miglioramento delle indicazioni, delle informazioni e dei servizi dei percorsi. I servizi per la fruizione voluta, devono garantire l'accesso alla informazione del visitatore, attraverso strumenti innovativi. I servizi offerti, a strumenti innovativi, servizi correlati alla fruibilità, alla sosta e all'assistenza del visitatore; tali servizi potranno essere acquistati da imprese fornitrici e gestiti in maniera limitata o essere sotto la gestione diretta del beneficiario. RPARTITA NELLE SEGUENTI ANNUALITA': | | C) ALTRE SPESE (correnti alla realizzazione progettuale e alle finalità del Bando). RPARTITA NELLE SEGUENTI ANNUALITA': | | Totale importo (INCLUSA IVA) |
|-----|---|---|--|-----|---|-----|--|-----|------------------------------|
| | | | € | - € | € | - € | € | - € | |
| 34 | | | € | - € | € | - € | € | - € | € |
| 35 | | | € | - € | € | - € | € | - € | € |
| 36 | | | € | - € | € | - € | € | - € | € |
| 37 | | | € | - € | € | - € | € | - € | € |
| 38 | | | € | - € | € | - € | € | - € | € |
| 39 | | | € | - € | € | - € | € | - € | € |
| 40 | | | € | - € | € | - € | € | - € | € |
| 41 | | | € | - € | € | - € | € | - € | € |
| 42 | | | € | - € | € | - € | € | - € | € |
| 43 | | | € | - € | € | - € | € | - € | € |
| 44 | | | € | - € | € | - € | € | - € | € |
| 45 | | | € | - € | € | - € | € | - € | € |
| 46 | | | € | - € | € | - € | € | - € | € |
| 47 | | | € | - € | € | - € | € | - € | € |

| C/D | Adempimento Ediz. / Preventivo, Data, n.° e Data / Opzione sceltta "Stima" da non essere di preventivo | DESCRIZIONE DELLA SPESA, in modo chiaro e sintetico, il titolo e la coerenza della voce preventiva di spesa con le finalità del bando. | A) SPESA: interventi per la promozione turistica di specifici percorsi, attraverso azioni e strumenti anche digitali, per la promozione, commercializzazione turistica, incluse campagne di vendicazione dell'offerta su specifici mercati ed organizzazione e realizzazione di eventi a partecipazione gratuita. RPARTITA NELLE SEGUENTI ANNUALITÀ: | | B) SPESA: interventi per il miglioramento delle indicazioni, delle informazioni e dei servizi dei percorsi. I servizi per la fruizione visuale, devono garantire l'accesso alla informazione del visitatore, attraverso strumenti innovativi. I servizi connessi alla sosta e all'assistenza del visitatore; tali servizi potranno essere acquistati da imprese private e gestiti in maniera libera o essere sotto la gestione di enti pubblici. RPARTITA NELLE SEGUENTI ANNUALITÀ: | | C) ALTRE SPESA (coerenti alla realizzazione progettuale e alle finalità del Bando): RPARTITA NELLE SEGUENTI ANNUALITÀ: | | Totale importo (INCLUSA IVA) |
|-----|---|---|---|-----|--|-----|---|-----|------------------------------|
| | | | € | - € | € | - € | € | - € | |
| 48 | | | € | - € | € | - € | € | - € | € |
| 49 | | | € | - € | € | - € | € | - € | € |
| 50 | | | € | - € | € | - € | € | - € | € |
| 51 | | | € | - € | € | - € | € | - € | € |
| 52 | | | € | - € | € | - € | € | - € | € |
| 53 | | | € | - € | € | - € | € | - € | € |
| 54 | | | € | - € | € | - € | € | - € | € |
| 55 | | | € | - € | € | - € | € | - € | € |
| 56 | | | € | - € | € | - € | € | - € | € |
| 57 | | | € | - € | € | - € | € | - € | € |
| 58 | | | € | - € | € | - € | € | - € | € |
| 59 | | | € | - € | € | - € | € | - € | € |
| 60 | | | € | - € | € | - € | € | - € | € |
| 61 | | | € | - € | € | - € | € | - € | € |

| C/D | Assegnare Edroni / Preventivo Ditta n° 4 Data / Opere scritte "Stima" da parte di Esperti Preventivi | DESCRIZIONE DELLA SPESA, in modo chiaro e sintetico, il titolo e la coerenza della voce preventiva di spesa con le finalità del bando. | A) SPESA: interventi per la promozione turistica di specifici percorsi, attraverso azioni e strumenti anche digitali, per la promozione e commercializzazione turistica, incluse campagne di vendita e promozione turistica, attraverso il sito web, la realizzazione di eventi a partecipazione gratuita. RPARTITA NELLE SEGUENTI ANNUALITÀ: | | B) SPESA: interventi per il miglioramento delle indicazioni, delle informazioni e dei servizi dei percorsi. I servizi per la fruizione dei percorsi, devono garantire l'accesso e la informazione del visitatore, attraverso il sito web, la realizzazione di strumenti innovativi, i servizi connessi alla fruibilità, alla sosta e all'assistenza del visitatore; tali servizi potranno essere acquistati da imprese fornitrici e gestiti in maniera limitata o essere sotto forma di servizi occasionali. RPARTITA NELLE SEGUENTI ANNUALITÀ: | | C) ALTRE SPESA (concerni alla realizzazione progettuale e alle finalità del bando). RPARTITA NELLE SEGUENTI ANNUALITÀ: | | Totale importo (INCLUSA IVA) | |
|-----|--|--|---|-----|---|-----|--|-----|------------------------------|-----|
| | | | € | - € | - € | - € | - € | - € | | - € |
| 62 | | | € | - € | - € | - € | - € | - € | - € | - € |
| 63 | | | € | - € | - € | - € | - € | - € | - € | - € |
| 64 | | | € | - € | - € | - € | - € | - € | - € | - € |
| 65 | | | € | - € | - € | - € | - € | - € | - € | - € |
| 66 | | | € | - € | - € | - € | - € | - € | - € | - € |
| 67 | | | € | - € | - € | - € | - € | - € | - € | - € |
| 68 | | | € | - € | - € | - € | - € | - € | - € | - € |
| 69 | | | € | - € | - € | - € | - € | - € | - € | - € |
| 70 | | | € | - € | - € | - € | - € | - € | - € | - € |
| 71 | | | € | - € | - € | - € | - € | - € | - € | - € |
| 72 | | | € | - € | - € | - € | - € | - € | - € | - € |
| 73 | | | € | - € | - € | - € | - € | - € | - € | - € |
| 74 | | | € | - € | - € | - € | - € | - € | - € | - € |
| 75 | | | € | - € | - € | - € | - € | - € | - € | - € |

| C/D | Assegnazione E/Finanziamento / Programma / Ditta / n° e Data / Opere scritte "Strutture" / Tipo di Spesa / Preventivo | DESCRIZIONE DELLA SPESA, in modo chiaro e sintetico, il titolo e la coerenza della voce preventiva di spesa con le finalità del bando. | A) SPESE: interventi per la promozione turistica di specifici percorsi, attraverso azioni e strumenti anche digitali, per la promozione-comercializzazione turistica, incluse campagne di valorizzazione dell'offerta su specifici mercati ed organizzazione e realizzazione di eventi a partecipazione gratuita. RPARTITA NELLE SEGUENTI ANNUALITÀ: | | B) SPESE: interventi per il miglioramento delle indicazioni, delle informazioni e dei servizi dei percorsi. I servizi per la fruizione del territorio, devono garantire l'accesso a informazioni del territorio, attraverso strumenti innovativi, servizi connessi alla fruibilità, alla sosta e all'assistenza del visitatore; tali servizi potranno essere acquistati da imprese fornitrici e gestiti in maniera limitata o essere sotto forma di servizi occasionali. RPARTITA NELLE SEGUENTI ANNUALITÀ: | | C) ALTRE SPESE (concernenti alla realizzazione progettuale e alle finalità del Bando). RPARTITA NELLE SEGUENTI ANNUALITÀ: | | Totale importo (INCLUSA IVA) |
|-----|---|--|--|-----|---|-----|---|-----|------------------------------|
| | | | € | - € | € | - € | € | - € | |
| 004 | | | € | - € | € | - € | € | - € | € |
| 005 | | | € | - € | € | - € | € | - € | € |
| 006 | | | € | - € | € | - € | € | - € | € |
| 007 | | | € | - € | € | - € | € | - € | € |
| 008 | | | € | - € | € | - € | € | - € | € |
| 009 | | | € | - € | € | - € | € | - € | € |
| 010 | | | € | - € | € | - € | € | - € | € |
| 011 | | | € | - € | € | - € | € | - € | € |
| 012 | | | € | - € | € | - € | € | - € | € |
| 013 | | | € | - € | € | - € | € | - € | € |
| 014 | | | € | - € | € | - € | € | - € | € |
| 015 | | | € | - € | € | - € | € | - € | € |
| 016 | | | € | - € | € | - € | € | - € | € |
| 017 | | | € | - € | € | - € | € | - € | € |

| C.D. | Assegnare Etvoni Preventivo, Data, n.° e Data / Opinione scrivente "Sintesi" del titolo e di ogni altro preventivo | DESCRIZIONE DELLA SPESA, in modo chiaro e sintetico, il titolo e la coerenza della voce preventiva di spesa con le finalità del bando. | A) SPESE: interventi per la promozione turistica di specifici percorsi, attraverso azioni e strumenti anche digitali, per la promozione e commercializzazione turistica, incluse campagne di verifica e valutazione dell'offerta su specifici mercati ed organizzazione e realizzazione di eventi a partecipazione gratuita. RPARTITA NELLE SEGUENTI ANNUALITA': | | B) SPESE: interventi per il miglioramento delle indicazioni, delle informazioni e dei servizi dei percorsi. I servizi per la fruizione voluta, devono garantire l'accesso alla informazione del visitatore, attraverso strumenti innovativi, servizi connessi alla fruibilità, alla sosta e all'assistenza del visitatore; tali servizi potranno essere acquistati da imprese fornitrici e gestiti in maniera limitata o essere sotto la gestione diretta del beneficiario. RPARTITA NELLE SEGUENTI ANNUALITA': | | C) ALTRE SPESE (concernenti alla realizzazione progettuale e alle finalità del Bando). RPARTITA NELLE SEGUENTI ANNUALITA': | | Totale importo (INCLUSA IVA) |
|------|---|---|---|-----|--|-----|---|-----|------------------------------|
| | | | € | - € | € | - € | € | - € | |
| 118 | | | € | - € | € | - € | € | - € | € |
| 119 | | | € | - € | € | - € | € | - € | € |
| 120 | | | € | - € | € | - € | € | - € | € |
| 121 | | | € | - € | € | - € | € | - € | € |
| 122 | | | € | - € | € | - € | € | - € | € |
| 123 | | | € | - € | € | - € | € | - € | € |
| 124 | | | € | - € | € | - € | € | - € | € |
| 125 | | | € | - € | € | - € | € | - € | € |
| 126 | | | € | - € | € | - € | € | - € | € |
| 127 | | | € | - € | € | - € | € | - € | € |
| 128 | | | € | - € | € | - € | € | - € | € |
| 129 | | | € | - € | € | - € | € | - € | € |
| 130 | | | € | - € | € | - € | € | - € | € |
| 131 | | | € | - € | € | - € | € | - € | € |

| C/D | Assegnare E/Item / Preventivo, Data, n.° e Data / Opzione scritte "Stima" del costo di ogni Preventivo | DESCRIZIONE DELLA SPESA, , descrivere brevemente ma, in modo chiaro e sintetico, il titolo e la coerenza della voce preventiva di spesa con le finalità del bando. | A) SPESA: interventi per la promozione turistica di specifici percorsi, attraverso azioni e strumenti anche digitali, per la promozione-comercializzazione turistica, incluse campagne di valorizzazione dell'offerta su specifici mercati ed organizzazione e realizzazione di eventi a partecipazione gratuita. RIPARTITA NELLE SEGUENTI ANNUALITA': | | B) SPESA: interventi per il miglioramento delle indicazioni, delle informazioni e dei servizi dei percorsi. I servizi per la fruizione del visitatore, devono garantire l'accesso alla informazione del visitatore, attraverso strumenti innovativi, * servizi correlati alla fruibilità, alla sosta e all'assistenza del visitatore; tali servizi potranno essere acquistati da imprese fornitrici e gestiti in maniera libera o essere sotto la gestione di enti e gestiti occasionali. RIPARTITA NELLE SEGUENTI ANNUALITA': | | C) ALTRE SPESA (correnti alla valutazione progettuale e alle finalità del Bando): RIPARTITA NELLE SEGUENTI ANNUALITA': | | Totale importo (INCLUSA IVA) | |
|-----|--|--|--|-----|--|-----|---|-----|------------------------------|-----|
| | | | € | - € | - € | - € | - € | - € | | - € |
| 146 | | | € | - € | - € | - € | - € | - € | - € | - € |
| 147 | | | € | - € | - € | - € | - € | - € | - € | - € |
| 148 | | | € | - € | - € | - € | - € | - € | - € | - € |
| 149 | | | € | - € | - € | - € | - € | - € | - € | - € |
| 150 | | | € | - € | - € | - € | - € | - € | - € | - € |
| | | | € | - € | - € | - € | - € | - € | - € | - € |

| ALLEGATO 1 - AZIONE D ECONOMICO DEI COSTI | | Categorie della spesa preventiva: | | RIPARTIZIONE DELLE SPESE NELLE CATEGORIE | | |
|---|---|--|--|---|---|---------------|
| QUADRO | AZIONE D - INVESTIMENTI TURISTICI INFRASTRUTTURALI (finalizzati al miglioramento della fruibilità e dei servizi dei luoghi turistici rivolti a soggetti pubblici e a istituti religiosi ed enti di culto) - Tab Spese Previste. | | A | B | C | |
| DENOMINAZIONE SOGGETTO: TITOLO DEL PROGETTO: DESCRIZIONE DELLA SPESA: | A) TOTALI SPESE di investimenti per l'esecuzione di lavori e/o per l'acquisto di beni/servizi; | | A) - IMPORTO TOTALE SPESA | | € - | |
| | B) TOTALI SPESE: per attrezzature, impianti e beni strumentali all'intervento, finalizzati anche all'adeguamento degli standard di sicurezza, di accessibilità/fruibilità da parte dei soggetti disabili. | | B) - IMPORTO TOTALE SPESA | | € - | |
| | C) TOTALI SPESE spese tecniche relative a progettazione, direzione lavori, sicurezza e collaudi nella misura massima del 10% del valore del progetto, inteso come somma delle voci di spesa rientranti nelle tipologie a) e b). | | C) - IMPORTO TOTALE SPESA | | € - | |
| | PERC. MASS. 10% RISPETTO ALLA SOMMA DI (A+B). | | PERC. MASS. 10% RISPETTO ALLA SOMMA DI (A+B). | | #DIV/0! | |
| TOTALE IMPORTO | | (A+B+C) - TOT IMPORTO | | € - | € - | |
| TOTALE % CONTRIBUTO RICHIESTO FUNT | | TOTALE % CONTRIBUTO RICHIESTO FUNT | | € - | € - | |
| TOTALE IMPORTO A COFINANZIAMENTO | | TOTALE % CONTRIBUTO RICHIESTO FUNT | | € - | #DIV/0! | |
| TOTALE % COFINANZIAMENTO | | TOTALE IMPORTO A COFINANZIAMENTO | | € - | 0,00 € | |
| INDICARE L'IMPORTO DELLE EVENTUALI ENTRATE: (se non presenti lasciare 0) | | DISAVANZO: | | € - | € - | |
| USCITE - ELENCO SPESE PREVENTIVATE E PREVISTE | | RIPARTIZIONE DELLE SPESE NELLE CATEGORIE | | A) spese di investimenti per l'esecuzione di lavori e/o per l'acquisto di beni/servizi; | | |
| Aggiungere Estremi Data / Opere, scivolo "Skima" se non si dispone di preventivo. | B) spese per attrezzature, impianti e beni strumentali all'intervento, finalizzati anche all'adeguamento degli standard di sicurezza, di accessibilità/fruibilità da parte dei soggetti disabili; | | C) spese tecniche relative a progettazione, direzione lavori, sicurezza e collaudi nella misura massima del 10% del valore del progetto, inteso come somma delle voci di spesa rientranti nelle tipologie a) e b). | | Totale importo (INCLUSA IVA se non recuperabile) | |
| | QUOTA RICHIESTA SU FUNT | IMPORTO SPESA | QUOTA RICHIESTA SU FUNT | IMPORTO SPESA | QUOTA RICHIESTA SU FUNT | IMPORTO SPESA |
| | PERC. MASS. IVA/DIV. RISPETTO ALLA SOMMA DI (A+B) | #DIV/0! | PERC. MASS. IVA/DIV. RISPETTO ALLA SOMMA DI (A+B) | #DIV/0! | PERC. MASS. IVA/DIV. RISPETTO ALLA SOMMA DI (A+B) | #DIV/0! |
| 1 | € - | € - | € - | € - | € - | € - |
| 2 | € - | € - | € - | € - | € - | € - |
| 3 | € - | € - | € - | € - | € - | € - |

| Anno Data / Oppure scrivere "Sima" se non si dispone di preventivo. | DESCRIZIONE DELLA SPESA; descrivere brevemente ma, in modo chiaro e sintetico, il titolo e la coerenza della voce preventiva di spesa con le finalità del bando. | A) spese di investimenti per l'esecuzione di lavori e/o per l'acquisto di beni/servizi; | | B) spese per attrezzature, impianti e beni strumentali all'intervento, finalizzati anche all'adeguamento degli standard di sicurezza, di accessibilità/fruibilità da parte dei soggetti disabili; | | C) spese tecniche relative a progettazione, direzione lavori, sicurezza e collaudi nella misura massima del 10% del valore del progetto, inteso come somma delle voci di spesa rientranti nelle tipologie a) e b). | | Totale importo (INCLUSA IVA se non recuperabile) |
|--|---|---|---|---|---|---|---|---|
| | | € | - | € | - | € | - | € |
| 4 | | | | | | | | #DIV/0! |
| 5 | | | | | | | | #DIV/0! |
| 6 | | | | | | | | #DIV/0! |
| 7 | | | | | | | | #DIV/0! |
| 8 | | | | | | | | #DIV/0! |
| 9 | | | | | | | | #DIV/0! |
| 10 | | | | | | | | #DIV/0! |
| 11 | | | | | | | | #DIV/0! |
| 12 | | | | | | | | #DIV/0! |
| 13 | | | | | | | | #DIV/0! |
| 14 | | | | | | | | #DIV/0! |
| 15 | | | | | | | | #DIV/0! |
| 16 | | | | | | | | #DIV/0! |
| 17 | | | | | | | | #DIV/0! |
| 18 | | | | | | | | #DIV/0! |
| 19 | | | | | | | | #DIV/0! |
| 20 | | | | | | | | #DIV/0! |

| Anno Data / Oppure scrivere "Sima" se non si dispone di preventivo. | DESCRIZIONE DELLA SPESA: (descrivere brevemente ma, in modo chiaro e sintetico, il titolo e la coerenza della voce preventiva di spesa con le finalità del bando. | A) spese di investimenti per l'esecuzione di lavori e/o per l'acquisto di beni/servizi; | | B) spese per attrezzature, impianti e beni strumentali all'intervento, finalizzati anche all'adeguamento degli standard di sicurezza, di accessibilità/fruibilità da parte dei soggetti disabili; | | C) spese tecniche relative a progettazione, direzione lavori, sicurezza e collaudi nella misura massima del 10% del valore del progetto, inteso come somma delle voci di spesa rientranti nelle tipologie a) e b). | | Totale importo (INCLUSA IVA se non recuperabile) | |
|--|--|---|-----|---|-----|---|-----|---|-----|
| | | € | - € | € | - € | € | - € | | € |
| 21 | | € | - € | € | - € | € | - € | € | - € |
| 22 | | € | - € | € | - € | € | - € | € | - € |
| 23 | | € | - € | € | - € | € | - € | € | - € |
| 24 | | € | - € | € | - € | € | - € | € | - € |
| 25 | | € | - € | € | - € | € | - € | € | - € |
| 26 | | € | - € | € | - € | € | - € | € | - € |
| 27 | | € | - € | € | - € | € | - € | € | - € |
| 28 | | € | - € | € | - € | € | - € | € | - € |
| 29 | | € | - € | € | - € | € | - € | € | - € |
| 30 | | € | - € | € | - € | € | - € | € | - € |
| 31 | | € | - € | € | - € | € | - € | € | - € |
| 32 | | € | - € | € | - € | € | - € | € | - € |
| 33 | | € | - € | € | - € | € | - € | € | - € |
| 34 | | € | - € | € | - € | € | - € | € | - € |
| 35 | | € | - € | € | - € | € | - € | € | - € |
| 36 | | € | - € | € | - € | € | - € | € | - € |
| 37 | | € | - € | € | - € | € | - € | € | - € |

| C/O | Anno Data / Oppure scrivere "Sima" se non si dispone di preventivo. | DESCRIZIONE DELLA SPESA: descrivere brevemente ma, in modo chiaro e sintetico, il titolo e la coerenza della voce preventiva di spesa con le finalità del bando. | A) spese di investimenti per l'esecuzione di lavori e/o per l'acquisto di beni/servizi; | | B) spese per attrezzature, impianti e beni strumentali all'intervento, finalizzati anche all'adeguamento degli standard di sicurezza, di accessibilità/fruibilità da parte dei soggetti disabili; | | C) spese tecniche relative a progettazione, direzione lavori, sicurezza e collaudi nella misura massima del 10% del valore del progetto, inteso come somma delle voci di spesa rientranti nelle tipologie a) e b). | | Totale importo (INCLUSA IVA se non recuperabile) | |
|-----|--|---|---|---|---|---|---|---|---|---|
| | | | € | - | € | - | € | - | | € |
| 38 | | | € | - | € | - | € | - | € | - |
| 39 | | | € | - | € | - | € | - | € | - |
| 40 | | | € | - | € | - | € | - | € | - |
| 41 | | | € | - | € | - | € | - | € | - |
| 42 | | | € | - | € | - | € | - | € | - |
| 43 | | | € | - | € | - | € | - | € | - |
| 44 | | | € | - | € | - | € | - | € | - |
| 45 | | | € | - | € | - | € | - | € | - |
| 46 | | | € | - | € | - | € | - | € | - |
| 47 | | | € | - | € | - | € | - | € | - |
| 48 | | | € | - | € | - | € | - | € | - |
| 49 | | | € | - | € | - | € | - | € | - |
| 50 | | | € | - | € | - | € | - | € | - |
| 51 | | | € | - | € | - | € | - | € | - |
| 52 | | | € | - | € | - | € | - | € | - |
| 53 | | | € | - | € | - | € | - | € | - |
| 54 | | | € | - | € | - | € | - | € | - |

| Codice | Attrezzatura, Estrutture, Provenienza, Data di fine lavori / Oppure scrivere "Sima" se non si dispone di preventivo. | DESCRIZIONE DELLA SPESA: (descrivere brevemente ma, in modo chiaro e sintetico, il titolo e la coerenza della voce preventiva di spesa con le finalità del bando). | A) spese di investimenti per l'esecuzione di lavori e/o per l'acquisto di beni/servizi; | | B) spese per attrezzature, impianti e beni strumentali all'intervento, finalizzati anche all'adeguamento degli standard di sicurezza, di accessibilità/fruibilità da parte dei soggetti disabili; | | C) spese tecniche relative a progettazione, direzione lavori, sicurezza e collaudi nella misura massima del 10% del valore del progetto, inteso come somma delle voci di spesa rientranti nelle tipologie a) e b). | | Totale importo (INCLUSA IVA se non recuperabile) | |
|--------|--|--|---|-----|---|-----|--|-----|--|-----|
| | | | € | - € | € | - € | € | - € | | € |
| 55 | | | € | - € | € | - € | € | - € | € | - € |
| 56 | | | € | - € | € | - € | € | - € | € | - € |
| 57 | | | € | - € | € | - € | € | - € | € | - € |
| 58 | | | € | - € | € | - € | € | - € | € | - € |
| 59 | | | € | - € | € | - € | € | - € | € | - € |
| 60 | | | € | - € | € | - € | € | - € | € | - € |
| 61 | | | € | - € | € | - € | € | - € | € | - € |
| 62 | | | € | - € | € | - € | € | - € | € | - € |
| 63 | | | € | - € | € | - € | € | - € | € | - € |
| 64 | | | € | - € | € | - € | € | - € | € | - € |
| 65 | | | € | - € | € | - € | € | - € | € | - € |
| 66 | | | € | - € | € | - € | € | - € | € | - € |
| 67 | | | € | - € | € | - € | € | - € | € | - € |
| 68 | | | € | - € | € | - € | € | - € | € | - € |
| 69 | | | € | - € | € | - € | € | - € | € | - € |
| 70 | | | € | - € | € | - € | € | - € | € | - € |
| 71 | | | € | - € | € | - € | € | - € | € | - € |

| C/O | Attribuzione Esterna / Provveduto: Data di e Data / Oppure scrivere "Sima" se non si dispone di preventivo. | DESCRIZIONE DELLA SPESA: descrivere brevemente ma, in modo chiaro e sintetico, il titolo e la coerenza della voce preventiva di spesa con le finalità del bando. | A) spese di investimenti per l'esecuzione di lavori e/o per l'acquisto di beni/servizi; | | B) spese per attrezzature, impianti e beni strumentali all'intervento, finalizzati anche all'adeguamento degli standard di sicurezza, di accessibilità/fruibilità da parte dei soggetti disabili; | | C) spese tecniche relative a progettazione, direzione lavori, sicurezza e collaudi nella misura massima del 10% del valore del progetto, inteso come somma delle voci di spesa rientranti nelle tipologie a) e b). | | Totale importo (INCLUSA IVA se non recuperabile) |
|-----|---|---|---|---|---|---|---|---|---|
| | | | € | - | € | - | € | - | |
| 72 | | | € | - | € | - | € | - | € |
| 73 | | | € | - | € | - | € | - | € |
| 74 | | | € | - | € | - | € | - | € |
| 75 | | | € | - | € | - | € | - | € |
| 76 | | | € | - | € | - | € | - | € |
| 77 | | | € | - | € | - | € | - | € |
| 78 | | | € | - | € | - | € | - | € |
| 79 | | | € | - | € | - | € | - | € |
| 80 | | | € | - | € | - | € | - | € |
| 81 | | | € | - | € | - | € | - | € |
| 82 | | | € | - | € | - | € | - | € |
| 83 | | | € | - | € | - | € | - | € |
| 84 | | | € | - | € | - | € | - | € |
| 85 | | | € | - | € | - | € | - | € |
| 86 | | | € | - | € | - | € | - | € |
| 87 | | | € | - | € | - | € | - | € |
| 88 | | | € | - | € | - | € | - | € |

| Codice | Attrezzatura, Estrutture, Provenienza, Data di fine lavori / Opere, scrivere "Sima" se non si dispone di preventivo. | DESCRIZIONE DELLA SPESA: descrivere brevemente ma, in modo chiaro e sintetico, il titolo e la coerenza della voce preventiva di spesa con le finalità del bando. | A) spese di investimenti per l'esecuzione di lavori e/o per l'acquisto di beni/servizi; | | B) spese per attrezzature, impianti e beni strumentali all'intervento, finalizzati anche all'adeguamento degli standard di sicurezza, di accessibilità/fruibilità da parte dei soggetti disabili; | | C) spese tecniche relative a progettazione, direzione lavori, sicurezza e collaudi nella misura massima del 10% del valore del progetto, inteso come somma delle voci di spesa rientranti nelle tipologie a) e b). | | Totale importo (INCLUSA IVA se non recuperabile) |
|--------|--|--|---|---|---|---|--|---------|--|
| | | | € | € | € | € | € | € | |
| 89 | | | - | - | - | - | - | #DIV/0! | € |
| 90 | | | - | - | - | - | - | #DIV/0! | € |
| 91 | | | - | - | - | - | - | #DIV/0! | € |
| 92 | | | - | - | - | - | - | #DIV/0! | € |
| 93 | | | - | - | - | - | - | #DIV/0! | € |
| 94 | | | - | - | - | - | - | #DIV/0! | € |
| 95 | | | - | - | - | - | - | #DIV/0! | € |
| 96 | | | - | - | - | - | - | #DIV/0! | € |
| 97 | | | - | - | - | - | - | #DIV/0! | € |
| 98 | | | - | - | - | - | - | #DIV/0! | € |
| 99 | | | - | - | - | - | - | #DIV/0! | € |
| 100 | | | - | - | - | - | - | #DIV/0! | € |
| 101 | | | - | - | - | - | - | #DIV/0! | € |
| 102 | | | - | - | - | - | - | #DIV/0! | € |
| 103 | | | - | - | - | - | - | #DIV/0! | € |
| 104 | | | - | - | - | - | - | #DIV/0! | € |
| 105 | | | - | - | - | - | - | #DIV/0! | € |

| C/O | Aggiunta Extraordinaria Provveduto: Data di e Data / Oppure scrivere "Sima" se non si dispone di preventivo. | DESCRIZIONE DELLA SPESA: (descrivere brevemente ma, in modo chiaro e sintetico, il titolo e la coerenza della voce preventiva di spesa con le finalità del bando. | A) spese di investimenti per l'esecuzione di lavori e/o per l'acquisto di beni/servizi; | | B) spese per attrezzature, impianti e beni strumentali all'intervento, finalizzati anche all'adeguamento degli standard di sicurezza, di accessibilità/fruibilità da parte dei soggetti disabili; | | C) spese tecniche relative a progettazione, direzione lavori, sicurezza e collaudi nella misura massima del 10% del valore del progetto, inteso come somma delle voci di spesa rientranti nelle tipologie a) e b). | | Totale importo (INCLUSA IVA se non recuperabile) | |
|-----|--|--|---|---|---|---|---|---|---|---|
| | | | € | - | € | - | € | - | | € |
| 106 | | | € | - | € | - | € | - | € | - |
| 107 | | | € | - | € | - | € | - | € | - |
| 108 | | | € | - | € | - | € | - | € | - |
| 109 | | | € | - | € | - | € | - | € | - |
| 110 | | | € | - | € | - | € | - | € | - |
| 111 | | | € | - | € | - | € | - | € | - |
| 112 | | | € | - | € | - | € | - | € | - |
| 113 | | | € | - | € | - | € | - | € | - |
| 114 | | | € | - | € | - | € | - | € | - |
| 115 | | | € | - | € | - | € | - | € | - |
| 116 | | | € | - | € | - | € | - | € | - |
| 117 | | | € | - | € | - | € | - | € | - |
| 118 | | | € | - | € | - | € | - | € | - |
| 119 | | | € | - | € | - | € | - | € | - |
| 120 | | | € | - | € | - | € | - | € | - |
| 121 | | | € | - | € | - | € | - | € | - |
| 122 | | | € | - | € | - | € | - | € | - |

| C/O | Attrezzatura, Estrutture, Provenienza, Data di fine lavori / Oppure scrivere "Sima" se non si dispone di preventivo. | DESCRIZIONE DELLA SPESA: descrivere brevemente ma, in modo chiaro e sintetico, il titolo e la coerenza della voce preventiva di spesa con le finalità del bando. | A) spese di investimenti per l'esecuzione di lavori e/o per l'acquisto di beni/servizi; | | B) spese per attrezzature, impianti e beni strumentali all'intervento, finalizzati anche all'adeguamento degli standard di sicurezza, di accessibilità/fruibilità da parte dei soggetti disabili; | | C) spese tecniche relative a progettazione, direzione lavori, sicurezza e collaudi nella misura massima del 10% del valore del progetto, inteso come somma delle voci di spesa rientranti nelle tipologie a) e b). | | Totale importo (INCLUSA IVA se non recuperabile) | |
|-----|--|--|---|---|---|---|--|---|--|---|
| | | | € | - | € | - | € | - | | € |
| 123 | | | € | - | € | - | € | - | € | - |
| 124 | | | € | - | € | - | € | - | € | - |
| 125 | | | € | - | € | - | € | - | € | - |
| 126 | | | € | - | € | - | € | - | € | - |
| 127 | | | € | - | € | - | € | - | € | - |
| 128 | | | € | - | € | - | € | - | € | - |
| 129 | | | € | - | € | - | € | - | € | - |
| 130 | | | € | - | € | - | € | - | € | - |
| 131 | | | € | - | € | - | € | - | € | - |
| 132 | | | € | - | € | - | € | - | € | - |
| 133 | | | € | - | € | - | € | - | € | - |
| 134 | | | € | - | € | - | € | - | € | - |
| 135 | | | € | - | € | - | € | - | € | - |
| 136 | | | € | - | € | - | € | - | € | - |
| 137 | | | € | - | € | - | € | - | € | - |
| 138 | | | € | - | € | - | € | - | € | - |
| 139 | | | € | - | € | - | € | - | € | - |

| C/O | Aggressione Elettrici Provveduto: Data di e Data / Oppure scrivere "Sima" se non si dispone di preventivo. | DESCRIZIONE DELLA SPESA: (descrivere brevemente ma, in modo chiaro e sintetico, il titolo e la coerenza della voce preventiva di spesa con le finalità del bando. | A) spese di investimenti per l'esecuzione di lavori e/o per l'acquisto di beni/servizi; | | B) spese per attrezzature, impianti e beni strumentali all'intervento, finalizzati anche all'adeguamento degli standard di sicurezza, di accessibilità/fruibilità da parte dei soggetti disabili; | | C) spese tecniche relative a progettazione, direzione lavori, sicurezza e collaudi nella misura massima del 10% del valore del progetto, inteso come somma delle voci di spesa rientranti nelle tipologie a) e b). | | Totale importo (INCLUSA IVA se non recuperabile) | | |
|-----|--|--|---|-----|---|-----|---|-----|---|---|-----|
| | | | € | - € | € | - € | € | - € | | € | - € |
| 140 | | | € | - € | - € | - € | - € | - € | #DIV/0! | € | - |
| 141 | | | € | - € | - € | - € | - € | - € | #DIV/0! | € | - |
| 142 | | | € | - € | - € | - € | - € | - € | #DIV/0! | € | - |
| 143 | | | € | - € | - € | - € | - € | - € | #DIV/0! | € | - |
| 144 | | | € | - € | - € | - € | - € | - € | #DIV/0! | € | - |
| 145 | | | € | - € | - € | - € | - € | - € | #DIV/0! | € | - |
| 146 | | | € | - € | - € | - € | - € | - € | #DIV/0! | € | - |
| 147 | | | € | - € | - € | - € | - € | - € | #DIV/0! | € | - |
| 148 | | | € | - € | - € | - € | - € | - € | #DIV/0! | € | - |
| 149 | | | € | - € | - € | - € | - € | - € | #DIV/0! | € | - |
| 150 | | | € | - € | - € | - € | - € | - € | #DIV/0! | € | - |
| | | | € | - € | - € | - € | - € | - € | #DIV/0! | € | - |



Giunta Regionale
Dipartimento Sviluppo Economico
Settore Turismo

BANDO ACCOGLIENZA 2024 *Modello di Procura Speciale*

Allegato 3

Il sottoscritto Nome Cognome:

nato a il

e residente a indirizzo

codice fiscale Tel.

e-mail: In qualità di (carica rapp.):

del Soggetto: C.F. :.....

Sede legale: Indirizzo

con la presente scrittura, a valere ad ogni fine di legge, **CONFERISCE** a:

Nome Cognome:

nato a il

e residente a indirizzo

codice fiscale Tel.

e-mail: PEC:

la PROCURA SPECIALE

per la **sottoscrizione digitale** della domanda e degli allegati previsti dalle Disposizioni attuative, nonché di ogni ulteriore documentazione richiesta o ritenuta necessaria per la partecipazione ai benefici previsti dal “**BANDO ACCOGLIENZA 2024**”.

N.B. La procura è valida unicamente per la gestione della singola azione del bando. Sarà mia cura comunicare tempestivamente l’eventuale revoca della procura speciale al Settore Turismo della Regione Marche.

Il presente modello va compilato, sottoscritto con firma autografa da parte del legale rappresentante, acquisito tramite scansione in formato pdf, firmato digitalmente dal procuratore, e allegato alla modulistica da inoltrare tramite piattaforma ProcediMarche.

Al presente modello deve inoltre essere allegata copia informatica (immagine scansionata) di un documento di identità in corso di validità del soggetto che ha apposto la firma autografa.

Luogo e data, _____

Firmato dal legale rappresentante



Giunta Regionale
Dipartimento Sviluppo Economico
Settore Turismo

IL PROCURATORE

Presa visione ed accettazione dell'incarico conferito

Il procuratore che sottoscrive con firma digitale la copia informatica (immagine scansionata) del presente documento, ai sensi del D.P.R. 445/2000, consapevole delle responsabilità penali di cui all'articolo 76 del medesimo D.P.R. 445/2000 per le ipotesi di falsità in atti e dichiarazioni mendaci,

DICHIARA CHE

- agisce in qualità di procuratore speciale in rappresentanza del soggetto che ha posto la propria firma autografa sulla procura stessa;
- tutti i dati trasmessi in via telematica e in formato digitale sono stati resi in modo fedele alle dichiarazioni del soggetto rappresentato;
- la conservazione in originale dei documenti avverrà presso la propria sede dell'associazione/studio qualora non siano custoditi presso il soggetto delegante.

Luogo e data, _____

Firmato digitalmente dal procuratore



Giunta Regionale
Dipartimento Sviluppo Economico
Settore Turismo

ALLEGATO – Dichiarazione Aggregazione

BANDO ACCOGLIENZA - ANNO 2024
ALLEGATO ALLA DOMANDA - Sistema Procedimarche

DICHIARAZIONE DI AGGREGAZIONE

Il sottoscritto Nome Cognome:

nato a il

e residente a indirizzo

codice fiscale Tel.

e-mail: In qualità di (carica rapp.):

del Soggetto (**Capofila**) :

C.F. :..... Sede legale:

Indirizzon.....

DICHIARA che:

all'organizzazione **del progetto** presentato in Domanda nella AZIONE: Bando Accoglienza 2024 (DGR 510 – 03/04/2024) Dipartimento Sviluppo economico - Settore Turismo **denominato:**

.....

Sono aggregati i seguenti soggetti :

| n° | Denominazione soggetto aggregato: | sede legale - indirizzo | CODICI FISCALI | % di coinvolgimento con il Capofila) |
|----|-----------------------------------|-------------------------|----------------|--------------------------------------|
| 1 | | | | |
| 2 | | | | |
| 3 | | | | |
| 4 | | | | |
| 5 | | | | |

NB: In caso di necessità aggiungere ulteriori righe.

FIRMA del Legale Rappresentante

(1)

(1) Firma con le seguenti modalità previste:

- Firma autografa - art. 38 del D.P.R. 28 dicembre 2000 n. 445 (allegando documento identità valido)
- Firma digitale -Decreto Legislativo 4 aprile 2006, n. 159 "Disposizioni integrative e correttive al decreto legislativo 7 marzo 2005, n. 82, recante codice dell'amministrazione digitale"

Nel caso di firma autografa - Si allega fotocopia del proprio documento di riconoscimento.

Ai sensi dell'art. 10 della legge 675/1996 e successive modificazioni, le informazioni indicate nella presente dichiarazione, verranno utilizzate unicamente per le finalità per le quali sono state acquisite.

Giunta Regionale – Dipartimento Sviluppo Economico
Marche Regional Government – Department of Economic Development
Settore Turismo - PEC: regione.marche.funzionect@emarche.it

Scheda Intervento.

**DIPARTIMENTO SVILUPPO ECONOMICO
SETTORE TURISMO**

Fondo Unico Nazionale per il Turismo (FUNT) parte capitale, istituito dall'art. 1, comma 368, della legge 30 dicembre 2021, n. 234, Atto di programmazione (D.M. 8912 del 05/05/2023) e Disposizioni applicative (D.M. 3462 del 09/03/2022 – D.M. 8426 del 01/07/2022 – D.M. 8019 del 19/04/2023).

SCHEDA INTERVENTO

DENOMINAZIONE DELL'INTERVENTO:Fare clic o toccare qui per immettere il testo.
.....**Soggetto attuatore:** Fare clic o toccare qui per immettere il testo.

| | | |
|----------|--|---|
| 1 | Denominazione Intervento | Fare clic o toccare qui per immettere il testo. |
| 2 | Soggetto beneficiario | Fare clic o toccare qui per immettere il testo. |
| 3 | CUP assegnato (Compilare solo se l'intervento è stato già avviato e il CUP già preso) | Fare clic o toccare qui per immettere il testo. |
| 4 | Costo e copertura finanziaria | (costo totale intervento): €. Fare clic o toccare qui per immettere il testo. (quota a carico del soggetto beneficiario): €. Fare clic o toccare qui per immettere il testo. (quota a valere sul FUNT): Fare clic o toccare qui per immettere il testo. |
| 5 | Descrizione intervento e modalità previste per l'attuazione dell'intervento | Fare clic o toccare qui per immettere il testo. |
| 6 | Localizzazione intervento | Fare clic o toccare qui per immettere il testo. |
| 7 | Risultati attesi | Fare clic o toccare qui per immettere il testo. |
| 8 | Responsabile del procedimento | Fare clic o toccare qui per immettere il testo. |

Cronoprogramma:

| Fasi/tempo | Anno 2024 | | | | | | Anno 2025 | | | | | |
|---|-----------|--|--|--|--|--|-----------|--|--|--|--|--|
| (selezionare con la "X" i Bimestri interessati) | BIMESTRE | | | | | | BIMESTRE | | | | | |
| Progettazione | | | | | | | | | | | | |
| Esecuzione | | | | | | | | | | | | |
| Rendicontazione | | | | | | | | | | | | |

luogo e data Fare clic o toccare qui per immettere il testo.

Il legale Rappresentante/Sindaco

Documento informatico firmato digitalmente ai sensi del testo unico D.P.R. 28 dicembre 2000, n. 445, del D.Lgs. 7 marzo 2005, n. 82 e s.m.i. e norme collegate, il quale sostituisce il testo cartaceo e la firma autografa

DIREZIONE - ATTIVITÀ PRODUTTIVE E IMPRESE

Decreto del Dirigente del Settore Turismo del 21 maggio 2024, n. 160

DDS 9 DEL 27/01/2023 “DGR 934 del 25/07/2022 “Schema di Avviso di Manifestazione di interesse ad oggetto: Criteri e modalità per la costituzione dell’”Elenco dei borghi storici delle Marche” ai sensi dell’art.3 della L.R. 29/2021: Sostegno alle iniziative integrate di riqualificazione e valorizzazione dei borghi e dei centri storici delle Marche e promozione e sviluppo del turismo diffuso e sostenibile” – Avviso Manifestazione di interesse – riapertura dei termini per la presentazione delle is

AVVISO

I testi dei decreti sono consultabili
nel sito: www.norme.marche.it

Decreto del Dirigente del Settore Industria, Artigianato e Credito del 17 maggio 2024, n. 232

L.R. 13/2020 e s.m.i. – rifinanziamento di € 4.447.432,60 disposto con la L.R. 26 ottobre 2023, n. 16 - liquidazione al confidi ConfidiCoop Marche Soc. Coop. (p. IVA 02000860425) della quota spettante di € 1.289.584,48 – Bilancio 2024-2026 – Annualità 2024 – Capitolo 2140510108.

AVVISO

I testi dei decreti sono consultabili
nel sito: www.norme.marche.it

Decreto del Dirigente del Settore Beni e Attività Culturali del 22 maggio 2024, n. 175

PNRR, MISSIONE 1 – “Digitalizzazione, innovazione, competitività e cultura”, COMPONENT 3 – “Cultura 4.0” (M1.C3) – MISURA 2 “Rigenerazione di piccoli siti culturali, patrimonio culturale, religioso e rurale” INVESTIMENTO 2.2 “Protezione e valorizzazione dell’architettura e del paesaggio rurale”, - Approvazione checklist per la verifica della regolarità amministrativo-contabile delle spese.

IL DIRIGENTE

omissis

DECRETA

1. Di approvare la checklist per la verifica della regolarità amministrativo-contabile delle spese (**Allegato 01**) rendicontate dai beneficiari, parte integrante e sostanziale del presente atto ;
2. Di dare atto che, dal presente decreto, non deriva nè può derivare un impegno di spesa a carico della Regione Marche
3. Di pubblicare integralmente il presente decreto nel sito “Regione Marche - sezione Trasparenza” e nel sito “NormeMarche”.

Il presente atto è pubblicato per estratto sul B.U.R della Regione Marche ai sensi dell’art.4 della L.R 28 luglio 2003, n.17.

Si attesta l’avvenuta verifica dell’inesistenza di situazioni anche potenziali di conflitto di interesse ai sensi dell’art. 6bis della L. 241/1990 e s.m.i.

Il dirigente
(Daniela Tisi)

Decreto del Dirigente del Settore Industria, Artigianato e Credito del 23 maggio 2024, n. 263

D.G.R. n. 203 del 22/02/2023 “Modalità Attuative del Programma Operativo (MAPO) della Regione Marche – Programma Regionale (PR) – Fondo Europeo di Sviluppo Regionale (FESR) – 2021/2027”- Approvazione graduatoria relativa alla MISURA B del bando “SOSTEGNO AGLI INVESTIMENTI DELLE MPMI INDUSTRIALI IN AMMODERNAMENTO TECNOLOGICO E CREAZIONE DI NUOVE UNITÀ PRODUTTIVE – PR MARCHE FESR 2021/2027 – PR MARCHE FESR 2021/2027 – ASSE 1 – OS 1.3 – AZIONE 1.3.2 – INTERVENTO 1.3.2.1” e concessione contributi pari ad € 4.000.000,00 a valere sui capitoli 2140520190, 2140520191 e 2140520193, Bilancio 2024-2026, annualità 2024

IL DIRIGENTE

omissis

DECRETA

1. di approvare la **graduatoria** riferita alla **MISURA B del bando “SOSTEGNO AGLI INVESTIMENTI DELLE MPMI INDUSTRIALI IN AMMODERNAMENTO TECNOLOGICO E CREAZIONE DI NUOVE UNITÀ PRODUTTIVE PR MARCHE FESR 2021/2027 – PR MARCHE FESR 2021/2027 – ASSE 1 – OS 1.3 – AZIONE 1.3.2 – INTERVENTO 1.3.2.1”** di cui all’ALLEGATO 1 al presente decreto, che ne forma parte integrante e sostanziale, ai sensi della DGR 203 del 22/02/2023 “Modalità Attuative del Programma Operativo (MAPO) della Regione Marche – Programma Regionale (PR) – Fondo Europeo di Sviluppo Regionale (FESR) – 2021/2027”- e dds 308 del 13/06/2023 “Approvazione bando “SOSTEGNO ALLE MPI ARTIGIANE PER INVESTIMENTI IN AMMODERNAMENTO TECNOLOGICO E CREAZIONE DI NUOVE UNITÀ PRODUTTIVE - PR MARCHE FESR 2021/2027 – ASSE 1 – OS 1.3 – AZIONE 1.3.2 – INTERVENTO 1.3.2.1” – Dotazione finanziaria € 9.608.850,00, a carico del Programma Operativo Regionale (PR) Marche - Fondo Europeo di Sviluppo Regionale (FESR) Periodo 2021/2027 – Asse 1, O.S. 1.3, Azione 1.3.2, Intervento 1.3.2.1;
2. di assegnare alle prime n. 22 imprese industriali della graduatoria di cui all’ALLEGATO 1 l’importo a fianco di ciascuna di esse indicato (alla 22° solo parzialmente 83.190,08 € anziché € 100.000,00 per esaurimento delle risorse finanziarie) per un totale complessivo di € 3.900.000,00;
3. di assegnare all’impresa n. 23° della graduatoria di cui all’ALLEGATO 1, in ragione dell’accesso alla riserva e per le motivazioni contenute nel documento istruttorio, l’importo a fianco alla medesima indicato (solo parzialmente € 100.000,00 anziché € 200.000,00 per esaurimento delle risorse finanziarie);
4. di subordinare l’assegnazione definitiva di cui ai punti nn. 2 e 3 alla verifica antimafia, in conformità a quanto stabilito dal D.Lgs 06/09/2011 n. 159 e ss.mm.ii nonché alla verifica della regolarità della posizione contributiva e previdenziale;
5. di non assegnare alle imprese posizionate dal 24° al 32° posto della suddetta graduatoria il contributo, causa esaurimento delle risorse finanziarie disponibili;
6. di stabilire che alla copertura della spesa derivante dal presente provvedimento, pari a € 4.000.000,00, si fa fronte come di seguito indicato:

| Capitoli | Descrizione | ANNULITÀ 2024 |
|---------------|---|-----------------------|
| 2140520190 | PR FESR 2021/2027 - CONTRIBUTI IN C/CAPITALE ALLE IMPRESE PER AMMODERNAMENTO TECNOLOGICO E CREAZIONE DI NUOVE UNITÀ PRODUTTIVE - INTERVENTO 1.3.2.1 - QUOTA UE (50%) - **CFR 1402050022 - CNI/23 | € 2.000.000,00 |
| 2140520191 | PR FESR 2021/2027 - CONTRIBUTI IN C/CAPITALE ALLE IMPRESE PER AMMODERNAMENTO TECNOLOGICO E CREAZIONE DI NUOVE UNITÀ PRODUTTIVE - INTERVENTO 1.3.2.1 - QUOTA STATO (35%) - **CFR 1402010263 - CNI/23 | € 1.400.000,00 |
| 2140520193 | PR FESR 2021/2027 - CONTRIBUTI IN C/CAPITALE ALLE IMPRESE PER AMMODERNAMENTO TECNOLOGICO E CREAZIONE DI NUOVE UNITA' PRODUTTIVE - INTERVENTO 1.3.2.1 - QUOTA REGIONE (15%) - CNI/23 | € 600.000,00 |
| TOTALE | | € 4.000.000,00 |

A tal fine si specifica che i correlati capitoli di entrata sono i seguenti:

| Capitoli | Descrizione | 2024 | | 2025 | |
|------------|--------------------------------|-----------------|-----------------|-----------------|-----------------|
| | | Importo | n. accertamento | Importo | n. accertamento |
| 1402050022 | entrata c/capitale (50% Ue) | € 84.500.000,01 | 277/2024 | € 79.064.186,67 | 189/2025 |
| 1402010263 | entrata c/capitale (35% Stato) | € 59.150.000,00 | 278/2024 | € 55.344.930,66 | 190/2025 |

7. Di ridurre le prenotazioni di impegno assunte con D.D.S. n. 308 del 13/06/2023 per l'importo di € 4.000.000 come di seguito riportato:

| Capitoli | Descrizione | ANNULITÀ 2024 | n. prenotazione impegno |
|---------------|---|-----------------------|-------------------------|
| 2140520190 | PR FESR 2021/2027 - CONTRIBUTI IN C/CAPITALE ALLE IMPRESE PER AMMODERNAMENTO TECNOLOGICO E CREAZIONE DI NUOVE UNITÀ PRODUTTIVE - INTERVENTO 1.3.2.1 - QUOTA UE (50%) - **CFR 1402050022 - CNI/23 | € 2.000.000,00 | 671/2024 |
| 2140520191 | PR FESR 2021/2027 - CONTRIBUTI IN C/CAPITALE ALLE IMPRESE PER AMMODERNAMENTO TECNOLOGICO E CREAZIONE DI NUOVE UNITÀ PRODUTTIVE - INTERVENTO 1.3.2.1 - QUOTA STATO (35%) - **CFR 1402010263 - CNI/23 | € 1.400.000,00 | 672/2024 |
| 2140520193 | PR FESR 2021/2027 - CONTRIBUTI IN C/CAPITALE ALLE IMPRESE PER AMMODERNAMENTO TECNOLOGICO E CREAZIONE DI NUOVE UNITA' PRODUTTIVE - INTERVENTO 1.3.2.1 - QUOTA REGIONE (15%) - CNI/23 | € 600.000,00 | 673/2024 |
| TOTALE | | € 4.000.000,00 | |

8. le risorse riservate a tale intervento risultano coerenti quanto alla natura della spesa con le finalità di utilizzo previste dall'atto, in termini di allocazione nella missione e programma di Bilancio, e in base ai livelli di articolazione del Piano dei Conti integrato di cui al D. Lgs. n. 118/2011 e alla codifica SIOPE;

9. di determinare ai sensi dell'art. 5 e 6 del D.Lgs. 118/2011 la codifica della transazione elementare

come segue:

2140520190 UE

1405 2320303001 049 3 2030303999 0000000000000000 4 3 011

2140520191 STATO

1405 2320303001 049 4 2030303999 0000000000000000 4 3 011

2140520193 REGIONE

1405 2320303001 049 7 2030303999 0000000000000000 4 3 011

10. alla liquidazione dei contributi di cui al punto 2) si provvederà con decreti del dirigente del Settore con le modalità e nei termini previsti dalla D.G.R. n. 203 del 22/02/2023;
11. di prevedere che la presente obbligazione, pari a € 4.000.000,00, andrà in scadenza entro il 31/12/2024;
12. di dare atto che si procede all'adempimento dell'obbligo di registrazione degli aiuti individuali di cui all'art. 9 e degli obblighi di verifica relativi agli aiuti di cui all'art. 14 del Decreto Ministeriale n. 115 del 31.05.2017 a seguito dei quali il Registro Nazionale Aiuti ha rilasciato, per ogni impresa beneficiaria finanziata, un "Codice Concessione RNA – COR";
13. di prevedere che al presente decreto si applica l'art. 27 del D.lgs. n. 33/2013;
14. di pubblicare il presente decreto, completo degli allegati sul B.U.R. della Regione, ai sensi della L.R. 28 luglio 2003 n. 17.

Il sottoscritto, in relazione al presente provvedimento, dichiara, ai sensi dell'art.47 del D.P.R. 445/2000 di non trovarsi in situazioni anche potenziali di conflitto di interesse ai sensi dell'art. 6bis della L.241/1990 e degli artt. 6 e 7 del D.P.R. 62/2013 e della DGR 64/2014.

Il Dirigente
(*Silvano Bertini*)

ELENCO BENEFICIARI SOVVENZIONI, CONTRIBUTI, SUSSIDI, VANTAGGI ECONOMICI (ART. 27 D.LGS. 33/2013)

| TIPOLOGIA BENEFICIARIO | COGNOME | NOME | RAZIONE SOCIALE | PARTITIVA | IDENTIFICATIVO | IMPORTO | LINK PROGETTO SELEZIONATO | TESTO PROGETTO SELEZIONATO |
|------------------------|---------|------|---|-------------|----------------|--------------|---------------------------|----------------------------|
| Impresa | | | GE.FIMS.R.L. | 02549560413 | | 144.856,12 € | | |
| Impresa | | | UNIVEL MANAGEMENT COMPANY SRL | 01488750421 | | 300.000,00 € | | |
| Impresa | | | I.L.P. ANARO FOOD S.R.L. | 02612710414 | | 87.643,70 € | | |
| Impresa | | | GREENBOR | 02728550415 | | 122.720,80 € | | |
| Impresa | | | DOICAL S.R.L. | 01025590447 | | 120.766,21 € | | |
| Impresa | | | F. LILIOSONI INDUSTRIE CALZATURIERE SRL | 02206360444 | | 155.638,50 € | | |
| Impresa | | | GRIM SRL | 02936400429 | | 200.000,00 € | | |
| Impresa | | | MITO S.R.L. | 01352930414 | | 300.000,00 € | | |
| Impresa | | | SOLARI METALLI SRL | 02542430414 | | 77.652,99 € | | |
| Impresa | | | CENTER GOMMA - S.R.L. | 0896920428 | | 147.000,00 € | | |
| Impresa | | | P. BARIGELLI & C SRL | 01994810438 | | 152.797,53 € | | |
| Impresa | | | SIMAR ARREDAMENTI SRL | 01390800447 | | 251.305,20 € | | |
| Impresa | | | MARIANI S.R.L. | 00082190430 | | 169.113,50 € | | |
| Impresa | | | ATEENGINEERING S.R.L. | 02637190428 | | 299.654,53 € | | |
| Impresa | | | OFFICINE MECCANICHE ALTA SPECIALIZZAZIONE SPA | 00095880423 | | 300.000,00 € | | |
| Impresa | | | INOXREAL SRL | 02482690415 | | 89.048,61 € | | |
| Impresa | | | CO.GE.IN SRL | 02997910605 | | 121.235,00 € | | |
| Impresa | | | ANTICA CUCINERIA GRG SRL | 01252650443 | | 95.957,25 € | | |
| Impresa | | | VETROTEC S.R.L. | 01105080418 | | 200.000,00 € | | |
| Impresa | | | STEMAS.R.L. | 02629860426 | | 187.604,67 € | | |
| Impresa | | | FATK S.R.L. | 01839500673 | | 293.815,27 € | | |
| Impresa | | | PARABOLIKA SRL | 02733280412 | | 83.190,08 € | | |
| Impresa | | | TREND SERVICE SRL | 02325260442 | | 100.000,00 € | | |

Decreto del Dirigente del Settore Industria, Artigianato e Credito del 23 maggio 2024, n. 264

D.G.R. n. 203 del 22/02/2023 “Modalità Attuative del Programma Operativo (MAPO) della Regione Marche – Programma Regionale (PR) – Fondo Europeo di Sviluppo Regionale (FESR) – 2021/2027”- Approvazione graduatoria relativa alla MISURA B del bando “SOSTEGNO ALLE MPI ARTIGIANE PER INVESTIMENTI IN AMMODERNAMENTO TECNOLOGICO E CREAZIONE DI NUOVE UNITÀ PRODUTTIVE - PR MARCHE FESR 2021/2027 – ASSE 1 – OS 1.3 – AZIONE 1.3.2 – INTERVENTO 1.3.2.1” e concessione contributi pari ad € 1.000.000,00 a valere sui capitoli 2140520190, 2140520191 e 2140520193 – Integrazione DDS 206 del 14.05.2024

IL DIRIGENTE

omissis

DECRETA

- di integrare l'allegato “1” al decreto n. 206/IACR del 14/05/2024 con l'allegato “a” al presente atto, che ne forma parte integrante e sostanziale, completo dei codici COR e CUP;
- al presente decreto si applica l'art. 27 del D. leg.vo n. 33/2013;
- di pubblicare per estremi il presente atto sul bollettino ufficiale della Regione, ai sensi della L.R. 17/2003;

Attesta, inoltre, che dal presente decreto non deriva né può derivare un impegno di spesa a carico della Regione.

Si attesta l'avvenuta verifica dell'inesistenza di situazioni anche potenziali di conflitto di interesse ai sensi dell'art. 6bis della L. 241/1990 e s.m.i.

Il dirigente
(*Silvano Bertini*)

DIREZIONE - AGRICOLTURA E SVILUPPO RURALE

Decreto del Dirigente della Direzione Agricoltura e Sviluppo Rurale del 16 maggio 2024, n. 365

“Modifica termine ultimo per la presentazione delle domande di sostegno/pagamento e pagamento ai sensi del Reg. (UE) n. 1305/2013 del Consiglio del 17/12/2013 e del Reg. (CE) 1698/2005 – Decreto del Ministro dell’agricoltura, della sovranità alimentare e delle foreste n. 207565 del 09 maggio 2024 recante “Termini di presentazione delle domande di aiuto della Politica agricola comune per l’anno 2024” proroga dei termini per l’anno 2024”.

AVVISO

I testi dei decreti sono consultabili
nel sito: www.norme.marche.it

DIREZIONE – ARS

Decreto del Dirigente del Settore Affari Generali - Ars del 21 maggio 2024, n. 9

L.R. n 13/2003 - art. 24 co.1 bis - DGR 1016/2014 – Iscrizione all’Elenco delle associazioni e/o formazioni sociali operanti a livello regionale impegnate nella tutela del diritto alla salute. Integrazione decreto n. 6/AGT del 29/11/2023.

AVVISO

I testi dei decreti sono consultabili
nel sito: www.norme.marche.it

Decreto del Dirigente del Settore Prevenzione e Promozione della Salute nei Luoghi di Vita e di Lavoro - Ars del 20 maggio 2024, n. 15

Regolamento (CE) 1907/2006 reach e regolamento (CE) 1272/2008 CLP - ordinanza ingiunzione di pagamento di sanzione amministrativa ditta Sirio Group Srl, via D. Corvi n.26 Senigallia (AN)

IL DIRIGENTE

omissis

DECRETA

- **DI ORDINARE** al Sig. PIERLUCA Marco – in qualità di Amministratore Unico della SIRIO

GROUP srl e/o alla Ditta SIRIO GROUP srl, sede legale via Domenico Corvi n.26 Senigallia (AN), in qualità di obbligato in solido, di pagare la somma di euro 5.000,00 (cinquemila/00) per le violazioni al Regolamento CLP riscontrate con verbali di accertamento/contestazione illecito amministrativo del 21/05/2019 Prot.n. 5387124/05/2019/ARS/SPUIP e Prot. n. 5328123/05/2019/ARS/SPUIP;

- **DI INGIUNGERE** al Sig. PIERLUCA Marco – in qualità di Amministratore Unico della SIRIO GROUP srl e/o alla Ditta SIRIO GROUP srl, sede legale via Domenico Corvi n.26 Senigallia (AN), in qualità di obbligato in solido, di versare la somma di euro 5.000,00 (cinquemila/00) per le violazioni al Regolamento CLP entro 30 giorni dalla notifica della presente ordinanza, attraverso transizione online da effettuarsi tramite la piattaforma MPay di cui al seguente link:

<https://mpay.regione.marche.it/mpay/pagonet/default.do>

nella causale dovrà essere indicato “SANZIONE AMMINISTRATIVA in materia di Regolamento (CE) 1272/2008 CLP;

- **DI STABILIRE** che Il trasgressore o l’obbligato in solido, di cui sopra, dovranno far pervenire tramite pec (regione.marche.ars@emarche.it) all’Autorità Competente REACH CLP della Regione Marche – via Don Antonio Gioia, 8 – Ancona l’attestazione del pagamento effettuato.

Gli stessi possono proporre contro detto decreto di ordinanza-ingiunzione di pagamento, ai sensi dell’art.22 della Legge 689/81 e s.m.i., opposizione davanti al giudice del luogo in cui è stata commessa la violazione individuato a norma dell’art. 22-bis, entro il termine di trenta giorni dalla notificazione del provvedimento;

- **DI PUBBLICARE** il presente decreto sul BURM ai sensi della L.R. 17/2003 carico della Regione.

Attesta, inoltre, che dal presente decreto non deriva né può derivare un impegno di spesa a carico della Regione.

Si attesta l’avvenuta verifica dell’inesistenza di situazioni anche potenziali di conflitto di interesse ai sensi dell’art. 6bis della L. 241/1990 e degli artt. 6 e 7 del DPR 62/2013 e della DGR 64/2014”.

Il dirigente
(Fabio Filippetti)

DIPARTIMENTO – UFFICIO SPECIALE
PER LA RICOSTRUZIONE (USR)

Decreto del Dirigente del Settore Prevenzione Veterinaria e Sicurezza Alimentare - Ars del 17 maggio 2024, n. 106

Piano Regionale Farmacosorveglianza 2024

Decreto del Dirigente del Settore Prevenzione Veterinaria e Sicurezza Alimentare - Ars del 21 maggio 2024, n. 108

Revoca autorizzazione rilasciata ai sensi degli articoli 66 e 70 del D. Lgs. n. 193/2006 alla Ditta Parafarmacia e Veterinaria GI.GA. VET S.r.l. per la sede operativa sita in Via Arnaldo Lucentini n. 16/18 Tolentino (MC), tramite Decreto P.F. VSA 159 del 19/11/2018, per commercio al dettaglio e all'ingrosso dei medicinali veterinari.

AVVISO

**I testi dei decreti sono consultabili
nel sito: www.norme.marche.it**

Decreto del Dirigente del Settore Attuazione Ordinanze Speciali (USR) del 23 maggio 2024, n. 191

Rimozione, gestione ed individuazione della destinazione finale delle macerie site nel deposito temporaneo di TOLENTINO (PROPRIETA' COSMARI) - Affidamento diretto per l'esecuzione di lavori, ai sensi dell'art. 50 comma 1 del D. Lgs.n.36/2023 a favore dell'Operatore Economico COSMARI SRL – Importo complessivo di Euro 182.492,75, IVA inclusa - Codice Fascicolo: 490.70/2024/USR/530 - CUP: H26H24000010001 - CIG: B1C143FF49

IL DIRIGENTE

omissis

DECRETA

In relazione all'intervento sinteticamente esposto qui di seguito:

| QUADRO DI SINTESI DELL'INTERVENTO | |
|--|--|
| Ordinanza Commissario Straordinario | <i>Ordinanza Commissario Straordinario Ricostruzione n. 109, art.11 del 23 dicembre 2020 "Approvazione elenco unico dei programmi delle opere pubbliche nonché disposizioni organizzative e definizione delle procedure di semplificazione e accelerazione della ricostruzione pubblica"</i> |
| Intervento | <i>RIMOZIONE, GESTIONE ED INDIVIDUAZIONE DELLA DESTINAZIONE FINALE DELLE MACERIE SITE NEL DEPOSITO TEMPORANEO DI TOLENTINO</i> |
| CUP | H26H24000010001 |
| CIG | B1C143FF49 |
| Codice fascicolo | 490.70/2024/USR/530 |
| Soggetto Attuatore | Ufficio Speciale per la Ricostruzione – Settore Attuazione Ordinanze Speciali |
| Indirizzo | Tolentino (MC), Località Piane di Chienti snc |
| Responsabile Unico Procedimento (RUP) | Ing. Giuseppe Laureti |
| Importo intervento stimato | Euro 198.000,00 |

- DI RICHIAMARE** la premessa, che qui si intende integralmente riportata e approvata, in quanto parte integrante del presente dispositivo e motivazione, ai sensi dell'art. 3 della Legge n. 241/90 e ss. mm. e ii.;
- DI DARE ATTO** che il valore globale totale stimato dell'affidamento ai sensi dell'art 14 del D.lgs. 36/2023, risulta essere pari a Euro 149.585,72 (*centoquarantanovemilacinquecentottantacinque/72*), oltre IVA, e che pertanto l'importo risulta essere inferiore alla soglia di Euro 150.000,00, di cui all'art. 50 comma 1 lett. a);
- DI PROCEDERE** per le motivazioni espresse nel documento istruttorio all'affidamento diretto ai sensi dell'articolo 50, comma 1, lett. a), del D.lgs. 36/2023, dei lavori inerenti la rimozione, gestione ed

individuazione della destinazione finale delle macerie site nel deposito temporaneo di Tolentino, all'Operatore Economico **COSMARI SRL** con sede legale in Località Piane di Chienti snc, Tolentino (MC), avente P.IVA 00899570436;

4. DI DARE ATTO che:

- l'importo contrattuale per lo svolgimento dei lavori oggetto del presente affidamento, al netto del ribasso offerto dello **0,001%** in sede di presentazione telematica dell'offerta, acquisita al Prot. Piattaforma A&C n.50724 del 15/04/2024 è rappresentato nella seguente tabella:

| Fasi Prestazionali | Importo da CME | Importo ribassato 0,001% | Totale Imponibile IVA | IVA 22% | Totale |
|--------------------|----------------|--------------------------|-----------------------|-------------|---------------------|
| Lavori | 149.585,72€ | 1,50 € | 149.584,22 € | 32.908,53 € | 182.492,75 € |

- l'importo contrattuale relativo all'incarico per l'esecuzione dei lavori relativi all'intervento di "Rimozione, gestione ed individuazione della destinazione finale delle macerie site nel deposito temporaneo di Tolentino" è pari a Euro 149.584,22 (*centoquarantanovemilacinquecentottantaquattro/22*), oltre IVA al 22%, per un totale di Euro **182.492,75** (*centottantaduemilaquattrocentonovantadue/75*);

- il termine complessivo per l'esecuzione delle prestazioni dell'affidamento è fissato secondo le seguenti indicazioni:

- 90 giorni (novanta) a decorrere dalla sottoscrizione del Contratto da parte dell'Operatore Economico;
- la corresponsione dei pagamenti avverrà secondo le modalità previste dall'art.13 del Capitolato Speciale d'Appalto;

5. DI DARE ALTRESÌ ATTO che l'Operatore Economico è individuato ai sensi dell'art. 28 comma 6 del D.Lgs. 189/2016 ed è in possesso di pregresse e documentate esperienze analoghe a quelle oggetto di affidamento;

6. DI DARE ATTO che, ai sensi dell'art. 48 del D.lgs. 36/2023, sono rispettati i principi di economicità, efficacia, tempestività correttezza, libera concorrenza, non discriminazione, trasparenza, proporzionalità, a garanzia della qualità delle prestazioni svolte;

7. DI DARE ALTRESÌ ATTO che l'attestazione di regolarità contributiva dell'Operatore Economico COSMARI SRL, richiesta in data 12/02/2024 (prot. INPS_39634231 e ID USR 3992109 del 20/05/2024) risulta regolare e valida fino al 11/06/2024;

8. DI DARE ATTO dell'avvio della verifica del possesso dei prescritti requisiti previsti dall'art. 94 del Codice, ai sensi degli artt. 17, comma 5, e 99 del D.lgs. n. 36/2023 e degli artt. 88 e 92 del D.lgs. n.159/2011, salvo le eccezioni previste dalle norme vigenti;

9. **DI DARE ATTO** che prima della stipula del contratto, saranno espletate le verifiche volte ad accertare il possesso dei requisiti di carattere generale di cui agli art. 94,95, 96,97 e 98 del Codice;
10. **DI PRENDERE ATTO** che l'affidamento del lavoro in oggetto conseguente al presente provvedimento non è soggetto al termine dilatorio ai sensi degli artt. 18 comma 3 lett. d), e 55 del D. Lgs 36/2023;
11. **DI PROCEDERE** alla stipula del contratto, in modalità elettronica, mediante scrittura privata, nel rispetto dell'art. 18 comma 1 del Codice;
12. **DI DARE ALTRESÌ ATTO** che, ai sensi dell'art 18 comma 10 e dell'allegato I.4 del Codice, l'Operatore Economico interessato dal presente decreto è tenuto a versare l'imposta di bollo pari a Euro 40,00 da assolvere al momento della stipula del contratto;
13. **DI DARE ATTO** che:
 - il Responsabile Unico del Progetto, art. 15 del D.lgs. n. 36/2023, è l'Ing. Giuseppe Laureti, per il quale non sussistono cause di conflitto d'interesse di cui all'art. 16 del D.lgs. 36/2023 ovvero obbligo di astensione ai sensi dell'art. 7 del Decreto del Presidente della Repubblica 16 aprile 2013, n. 62;
 - il Codice Unico di Progetto C.U.P. assegnato mediante procedura telematica dal sito del Comitato CIPE è il seguente: **H26H24000010001**;
 - il Codice Identificativo Gara C.I.G. acquisito mediante la piattaforma telematica è il seguente: **B1C143FF49**
 - ai sensi dell'art. 53 comma 4 del Codice, a garanzia del corretto adempimento delle obbligazioni assunte con l'affidamento della presente procedura, l'Operatore Economico deve stipulare una garanzia definitiva pari al 5 per cento dell'importo contrattuale, a titolo di cauzione, a garanzia dell'esatto adempimento di tutte le obbligazioni assunte con la stipula del contratto;
14. **DI STABILIRE** che alla copertura finanziaria dell'onere derivante dal presente atto, pari ad **Euro 182.492,75** (*centottantaduemilaquattrocentonovantadue/75*) IVA inclusa, si fa fronte con le risorse previste dal fondo di cui all'Art. 11 dell'O.C.S.R. n.109/2020 e s.m.i., e assegnate con DDAOS n. 104 del 21.03.2024;
15. **DI DARE ATTO** che l'Operatore Economico nell'ambito dell'esecuzione delle prove in oggetto, indeterminate con il codice CIG: B1C143FF49, assume tutti gli obblighi di tracciabilità dei flussi finanziari di cui all'art. 3 della L. n. 136/2010 e s.m.i. come sottoscritto nel Modulo E "Tracciabilità dei C. C. Dedicati" acquisito al Prot. Piattaforma A&C n. 50724 del 15/04/2024;
16. **DI DARE ATTO** che, ai sensi dell'art. 3, comma 1 lett. a), dell'accordo per l'esercizio dei compiti di alta sorveglianza e di garanzia della correttezza e della trasparenza delle procedure connesse alla ricostruzione pubblica post-sisma Italia Centrale siglato in data 21 luglio 2023, il presente affidamento diretto, essendo di importo inferiore alle soglie di cui all'art. 14 comma 1 del decreto legge 36/2023, rientra tra le procedure esonerate dall'obbligo di verifica preventiva di legittimità, da parte dell'ANAC;
17. **DI DARE ATTO** che, ai sensi e per gli effetti della delibera A.N.A.C. n. 359 del 29 marzo 2017, non è dovuto alcun contributo in favore della stessa Autorità Nazionale Anticorruzione;

18. **DI DICHIARARE** che la documentazione relativa all'istruttoria è conservata agli atti del Settore Attuazione Ordinanze Speciali;
19. **DI TRASMETTERE** il presente provvedimento al Commissario Straordinario per la Ricostruzione ed all'Operatore Economico incaricato;
20. **DI STABILIRE** che avverso il presente atto è possibile presentare ricorso avanti al Tribunale amministrativo territorialmente competente entro i termini di legge;
21. **DI ATTESTARE** l'avvenuta verifica dell'inesistenza di situazioni anche potenziali di conflitto di interesse ai sensi dell'art. 6 bis della L. 241/1990 e degli artt. 6 e 7 del D.P.R. 62/2013 e della deliberazione della Giunta regionale n. 64/2014 e s.m.i.;
22. **DI PUBBLICARE** il presente atto sul Bollettino Ufficiale della Regione Marche, ai sensi dell'art. 4 della L.R. 28 luglio 2003 n. 17.

Il Dirigente
Ing. Giuseppe Laureti

AGENZIA REGIONALE SANITARIA

Decreto del Dirigente dell'Agenzia Regionale Sanitaria del 21 maggio 2024, n. 53

Approvazione dello schema di avviso per il conferimento dell'incarico di dirigente del Settore Territorio ed integrazione socio sanitaria nell'ambito dell'Agenzia Regionale Sanitaria

Decreto del Dirigente dell'Agenzia Regionale Sanitaria del 22 maggio 2024, n. 54

Assunzione a tempo pieno e indeterminato di n.2 unità di personale afferenti all'Area degli Istruttori, profilo Professionale di "Assistente Amministrativo-contabile, mediante utilizzo della graduatoria del concorso pubblico della Regione Marche per le esigenze del Settore Assistenza farmaceutica, protesica, dispositivi medici(n.1 unità di personale) e del Settore Prevenzione veterinaria e sicurezza alimentare (n.1 unità di personale).

AVVISO

**I testi dei decreti sono consultabili
nel sito: www.norme.marche.it**

**ATTI DI ENTI LOCALI E DI ALTRI
SOGGETTI PUBBLICI E PRIVATI**

Comune di Cupramontana

Sdemanializzazione e demanializzazione tratto terminale strada Romita ai sensi del d.lgvo 285/92 e regolamento d.p.r. 495/92 -

IL RESPONSABILE

omissis

D E C R E T A

1 - Demanializzare nuovi tratti stradali in via Romita individuati al N.C.T.:

- Foglio 15 mappale 878 di mq 76;
- Foglio 15 mappale 2 di mq 232;

2 - Sdemanializzare i tratti stradali in via Romita individuati al N.C.T.:

- Foglio 15 tratto stradale AAA di mq 55;
- Foglio 15 tratto stradale AAC di mq 68;
- Foglio 15 tratto stradale AAD di mq 55;

Il presente decreto, verrà pubblicato per estratto nel Bollettino Regionale, all'Albo Pretorio Comunale, trasmesso entro un mese dalla pubblicazione, al Ministero delle Infrastrutture e dei Trasporti – Dipartimento per le opere pubbliche e per l'edilizia – Direzione generale per le strade e autostrade – Divisione V – Via Nomentana n. 2 – 00161 Roma -, per la registrazione nell'archivio nazionale delle strade di cui all'art. 226 del codice, ai sensi dell'art. 3, comma 4, del D.P.R. 16/12/1992, n. 495.

Il presente decreto, ha efficacia dall'inizio del secondo mese successivo a quello della sua pubblicazione nel B.U.R., ai sensi dell'art. 3, comma 5 del D.P.R. 495/92.

Cupramontana, li 21 Maggio 2024

**IL RESPONSABILE DEL SERVIZIO
AMBIENTE E TERRITORIO
(Ragni geom. Sauro)**

Comune di Jesi

Estratto del Decreto Dirigenziale n. 58 del 20/05/2024. Interconnessione valliva ciclovie

turistica del fiume Esino - lotto 3 - primo stralcio funzionale. Decreto di occupazione d'urgenza preordinata all'espropriazione e determinazione provvisoria dell'indennità di esproprio ai sensi dell'art. 22 bis dpr 327/2001 e ss.mm.ii.

IL DIRIGENTE

[...OMISSIS...]

DECRETA

1) di determinare in via provvisoria le indennità di espropriazione e di occupazione temporanea non preordinata all'espropriazione, rispettivamente ai sensi dell'art. 22 bis e dell'art. 50 comma 1 del TUES, come indicate nell'allegato elenco delle ditte proprietarie delle aree interessate dai lavori di realizzazione dell'opera di pubblica utilità indicata in epigrafe;

2) l'occupazione d'urgenza preordinata all'espropriazione ai sensi dell'art. 22 bis del DPR 327/2001, degli immobili siti nel Comune di Jesi (AN), individuati nell'allegato elenco dei beni da espropriare/occupare e dei relativi proprietari, che costituisce parte integrante e sostanziale del presente decreto;

3) di dare atto che:

- l'occupazione d'urgenza avrà inizio con la formale immissione in possesso, che sarà effettuata con le medesime modalità di cui all'art. 24 DPR 327/2001 e dovrà avere luogo perentoriamente entro 3 mesi dalla data di emanazione del presente provvedimento;

- il presente decreto, ai sensi dell'art. 22 bis comma 6, perderà efficacia, qualora non venga emanato il provvedimento di esproprio entro il termine utile di 5 anni dalla dichiarazione di p.u.;

- ai sensi dell'art 22 bis comma 5 TU, per il periodo intercorrente tra la data di immissione in possesso e la data di corresponsione dell'indennità di espropriazione o del corrispettivo stabilito per la cessione volontaria, è dovuta l'indennità di occupazione, da computarsi ai sensi dell'art. 50 T.U.;

- ai sensi dell'art. 35, comma 2 del TUES il valore del bene è determinato senza tenere conto delle costruzioni, delle piantagioni e delle migliorie, qualora risulti, avuto riguardo al tempo in cui furono fatte e ad altre circostanze, che esse siano state realizzate allo scopo di conseguire una maggiore indennità. Si considerano realizzate allo scopo di conseguire una maggiore indennità, le costruzioni, le piantagioni e le migliorie che siano state intraprese sui fondi soggetti ad esproprio dopo la comunicazione dell'avvio del procedimento;

[...OMISSIS...]

DISPONE

Di provvedere, ai sensi dell'art. 22 bis comma 1, alla notifica del presente atto al proprietario sopra indicato con le modalità di cui all'art. 20 comma 4 e segg., congiuntamente all'avviso riportante giorno e ora dell'immissione in possesso, con l'avvertimento che lo stesso, nei 30 gg. successivi all'immissione in possesso può:

- Comunicare a questo Ufficio per le Espropriazioni ai recapiti di seguito indicati, a mezzo di dichiarazione irrevocabile, se condivide la determinazione dell'indennità provvisoria di esproprio, rendendola definitiva. Non sono accettate comunicazioni di condivisione dell'indennità parziali, condizionate o revocabili.

- Presentare, in caso di non condivisione dell'indennità offerta, osservazioni scritte e depositare documenti:

- a mezzo posta al seguente indirizzo Comune di Jesi - Ufficio per le Espropriazioni - P.zza Indipendenza, n.1 - 60035 Jesi (AN);

- via PEC al seguente indirizzo protocollo.comune.jesi@legalmail.it

Tale documentazione sarà messa a disposizione dell'organo chiamato a determinare l'indennità definitiva (commissione provinciale o terna arbitrale ex art. 21 TUES). Il proprietario può designare un tecnico di fiducia al fine dell'applicazione dell'art. 21 comma 2 e segg. TUES. Ai sensi dell'art. 20 comma 14 TUES in caso di rifiuto dell'indennità, l'autorità espropriante dispone il deposito, entro 30 gg., presso la Cassa DDPP, e può emettere il decreto di esproprio, procedendo altresì a norma dell'art. 21 TU alla determinazione definitiva dell'indennità.

INFORMA

che, nel caso di comunicazione da parte del proprietario a questa autorità espropriante della dichiarazione - entro i termini indicati - di condivisione dell'indennità di espropriazione (che è irrevocabile), il proprietario, che ne faccia espressa richiesta, ha diritto di ricevere ai sensi degli artt. 22-bis comma 3 e 20 comma 6 TU, un acconto pari all'80% dell'indennità, previa autocertificazione attestante la libera e piena proprietà e disponibilità del bene;

che, nei casi previsti dall'art. 35 comma 1 TU, sulla somma dovuta a titolo di indennità si applica la ritenuta del 20% a titolo di imposta, come precisato dall'art. 35 comma 2 TUES.

Decorsi inutilmente trenta giorni dalla notificazione del presente decreto, si intende NON CONCORDATA la determinazione dell'indennità e si procederà ai sensi dell'art. 21 TUES.

Il presente decreto è notificato al proprietario, come identificato nell'allegato al presente Decreto; ove non sia più proprietario, è tenuto, ai sensi dell'art. 3 comma 3 del TUES, a comunicarlo a questo ente entro 30 gg, indicando, altresì, ove ne sia a conoscenza, il nuovo proprietario o fornendo comunque la documentazione utile a ricostruire la vicenda degli immobili interessati.

La responsabile del procedimento espropriativo è la dott.ssa Agnese Montironi;

Il presente Decreto sarà pubblicato all'Albo Pretorio online del Comune di Jesi e per estratto nel B.U.R. Marche nel cui territorio si trovano i beni;

Avverso il presente provvedimento è ammesso il ricorso al TAR Marche entro il termine di 60 gg. o il ricorso straordinario al Capo dello Stato entro il termine di 120 gg. dalla data di ricevimento, ferma restando la giurisdizione del giudice ordinario per controversie riguardanti la determinazione dell'indennità ai sensi degli artt. 53 e 54 TU.

Comune di Macerata

Deliberazione di Giunta Comunale n. 174 del 07.05.2024 Piano di recupero generale - zona di recupero Z10 "Pace Case Popolari" - riadozione e modifica non sostanziale comportante anche variante al PRG ai sensi dell'art.15, 5 comma, l.r. 34/1992 - revoca delibera Giunta Comunale n.112 del 27.03.2024 - esame osservazioni - approvazione

LA GIUNTA COMUNALE

Omissis

DELIBERA

1. DI RITENERE le premesse parti integranti alla presente delibera, costituenti anche motivazione dell'atto in applicazione della L.241/90.
2. DI DISPORRE la revoca dell'atto deliberativo di Giunta Comunale n.112 del 27.03.2024, per le motivazioni indicate nella premessa, stante la presenza nel testo del dispositivo del refuso di trascrizione come rilevato.
3. DI PRENDERE ATTO del documento predisposto dal Servizio Servizi Tecnici - Ufficio Urbanistica denominato "Esame osservazioni - Proposta controdeduzioni" come in premessa indicato, condividendo i contenuti ed esprimendo pertanto la seguente votazione:
1_Osservazione Prot.8211 del 25.01.2024:
Punto 1:
ACCOLTA PARZIALMENTE (come da proposta Servizi tecnici);

Punto 2:

ACCOLTA PARZIALMENTE (come da proposta Servizi tecnici).

4. DI PROCEDERE ai sensi della L.R. n.34/92 alla approvazione finale della modifica non sostanziale alla Zona di Recupero Z10 “Pace Case Popolari” del Piano di Recupero Generale, con riadozione, comportante anche modifica al Piano Regolatore Generale ai sensi dell’art.15, 5 comma della L.R. n.34/92 e art.33 della L.R. n.19/2023, secondo i contenuti della delibera di Giunta Comunale n.494 del 06.12.2023, nel rispetto dei rilievi presenti nella Determina Dirigenziale della Provincia di Macerata n.3000446 del 06.12.2023 e nel Decreto Presidenziale della Provincia di Macerata n.37 del 20.02.2024 e dei pareri espressi dagli Enti interessati nel procedimento, oltre che della osservazione parzialmente accolta di cui al precedente punto.

5. DI DARE ATTO che la presente variante è composta dai seguenti elaborati:

TAV. 0 – ATTO RICOGNITIVO PRESCRIZIONI VAS

TAV. A – PRG VIGENTE E MODIFICATO

TAV. B – RELAZIONE ILLUSTRATIVA

TAV. C – INDIVIDUAZIONE CARTOGRAFICA – STRALCI

ELABORATI DEL PIANO DI RECUPERO GENERALE – ZONA Z10 “PACE CASE POPOLARI”:

- RELAZIONE_ATTUALE
- NTA_ATTUALE E MODIFICATO
- TAV.1-2-3-4-5_ATTUALE
- TAV.7BIS_ATTUALE
- TAV.7-8_ATTUALE
- TAV.9-10_ATTUALE
- TAV.1-2-3-4-5_MODIFICATO
- TAV.7-8_MODIFICATO
- TAV.9-10_MODIFICATO

6. DI INCARICARE il Servizio Servizi Tecnici – Ufficio Urbanistica di procedere all’adeguamento degli elaborati grafici costituenti la presente variante in relazione alle determinazioni assunte con riferimento alle osservazioni presentate e di procedere con le pubblicazioni necessarie e le trasmissioni degli atti agli Enti previste per Legge.

7. Di stabilire, stante l’urgenza di procedere in merito, di dover far uso della facoltà assentita dall’art.134, comma 4, del D.Lgs n.267/2000, rendendo la presente deliberazione immediatamente eseguibile.

Comune di Montemonaco

Procedura espropriativa delle aree finalizzate alla "REALIZZAZIONE DI NUOVA ELISUPERFICIE".

... omissis ...

DECRETA

DI DISPORRE a favore del **Comune di Montemonaco** con sede in Montemonaco (AP) in Piazza Risorgimento, n.5, Codice Fiscale e Partita IVA 00357080449, l'espropriazione dei beni immobili interessati dalla "REALIZZAZIONE DI NUOVA ELISUPERFICIE" come di seguito identificati nel vigente Catasto Terreni del suddetto Comune:

DITTA N.1

| INTESTAZIONE CATASTALE | DIRITTO - QUOTA | CATASTO TERRENI FOGLIO | CATASTO TERRENI PARTICELLA | SUPERFICE CATASTALE MQ |
|---|------------------------------|------------------------|----------------------------|------------------------|
| -FORTUNI ADINA (c.f.: FRT DNA 47L67 F570G), naia a Montemonaco (AP) il 27/07/1947; | Diritto di proprietà per 1/2 | 12 | 549 | 190 |
| -FORTUNI PIETRO FRANCESCO (c.f.: FRT PRF 49R27 F570N) nato a Montemonaco (AP) il 27/10/1949 | Diritto di proprietà per 1/2 | 12 | 549 | 190 |

DITTA N.2

| INTESTAZIONE CATASTALE | DIRITTO - QUOTA | CATASTO TERRENI FOGLIO | CATASTO TERRENI PARTICELLA | SUPERFICE CATASTALE MQ |
|--|---|------------------------|----------------------------|------------------------|
| -SIROCCHI FRANCESCO (c.f.: SRC FNC 71E08 A252S), nato a Amandola (FM) il 08/05/1971; | Diritto di proprietà per 1/6 | 12 | 551 | 150 |
| -SIROCCHI FRANCESCO (c.f.: SRC FNC 71E08 A252S), nato a Amandola (FM) il 08/05/1971; | Diritto di nuda proprietà per 2/6 in regime di separazione dei beni | 12 | 551 | 150 |
| -SIROCCHI SANDRO (c.f.: SRC SDR 75L25 A252C), nato a Amandola (FM) il 25/07/1975; | Diritto di proprietà per 1/6 | 12 | 551 | 150 |
| -SIROCCHI SANDRO (c.f.: SRC SDR 75L25 A252C), nato a Amandola (FM) il 25/07/1975; | Diritto di nuda proprietà per 2/6 in regime di separazione dei beni | 12 | 551 | 150 |
| -GRAZIOSI ELIDE (c.f.: GRZ LDE 43B53 F570X), nata a Montemonaco (AP) il 13/02/1943; | Diritto di usufrutto per 2/3 | 12 | 551 | 150 |

DITTA N.3

| INTESTAZIONE CATASTALE | DIRITTO - QUOTA | CATASTO TERRENI FOGLIO | CATASTO TERRENI PARTICELLA | SUPERFICE CATASTALE MQ |
|---|----------------------|------------------------|----------------------------|------------------------|
| -BURATTI ANNAMARIA (c.f.: BRT NMR 49R43 | Diritto di proprietà | 12 | 553 | 850 |

4



| | | | | |
|--|-------------------------------|----|-----|-----|
| F570M), nata a Montemonaco (AP) il 03/10/1949; | per 4/16 | | | |
| -BURATTI CHIARA (c.f.: BRT CHR 88B49 A252E), nata a Amandola (FM) il 09/02/1988; | Diritto di proprietà per 1/16 | 12 | 553 | 850 |
| -BURATTI DANTE (c.f.: BRT DNT 79D12 ZI 12N), nato in Germania (EE) il 12/04/1979; | Diritto di proprietà per 1/16 | 12 | 553 | 850 |
| -BURATTI FRANCO (c.f.: BRT FNC 54H16 F570E), nato a Montemonaco (AP) il 16/06/1954; | Diritto di proprietà per 4/16 | 12 | 553 | 850 |
| -BURATTI GIUSEPPE (c.f.: BRT GPP 80C19 D542W), nato a Fermo (FM) il 19/03/1980; | Diritto di proprietà per 1/16 | 12 | 553 | 850 |
| -BURATTI MARIANNA (c.f.: BRT MNN 82C70 A252V), nata a Amandola (FM) il 30/03/1982; | Diritto di proprietà per 1/16 | 12 | 553 | 850 |
| -BURATTI DANIELA (c.f.: BRT DNL 82H55 H769Q), nata a San Benedetto Del Tronto (AP) il 15/06/1982; | Diritto di proprietà per 4/48 | 12 | 553 | 850 |
| -BURATTI DEBORA (c.f.: BRT DBR 74B56 E058R), nata a Giulianova (TE) il 16/02/1974; | Diritto di proprietà per 4/48 | 12 | 553 | 850 |
| -SCARAZZA ÈVA (c.f.: SCR VEA 49E42 L307T), nata a Tortoreto (TE) il 02/05/1949; | Diritto di proprietà per 4/48 | 12 | 553 | 850 |

DITTA N.4

| INTESTAZIONE CATASTALE | DIRITTO - QUOTA | CATASTO TERRENI FOGLIO | CATASTO TERRENI PARTICELLA | SUPERFICIE CATASTALE MQ |
|--|-------------------------------|------------------------|----------------------------|-------------------------|
| -BURATTI ANNAMARIA (c.f.: BRT NMR 49R43 F570M), nata a Montemonaco (AP) il 03/10/1949; | Diritto di proprietà per 4/16 | 12 | 555 | 1300 |
| -BURATTI CHIARA (c.f.: BRT CHR 88B49 A252E), nata a Amandola (FM) il 09/02/1988; | Diritto di proprietà per 1/16 | 12 | 555 | 1300 |
| -BURATTI DANTE (c.f.: BRT DNT 79D12 ZI 12N), nato in Germania (EE) il 12/04/1979; | Diritto di proprietà per 1/16 | 12 | 555 | 1300 |
| -BURATTI FRANCO (c.f.: BRT FNC 54H16 F570E), nato a Montemonaco (AP) il 16/06/1954; | Diritto di proprietà per 4/16 | 12 | 555 | 1300 |
| -BURATTI GIUSEPPE (c.f.: BRT GPP 80C19 D542W), nato a Fermo (FM) il 19/03/1980; | Diritto di proprietà per 1/16 | 12 | 555 | 1300 |
| -BURATTI MARIANNA (c.f.: BRT MNN 82C70 A252V), nata a Amandola (FM) il 30/03/1982; | Diritto di proprietà per 1/16 | 12 | 555 | 1300 |
| -BURATTI DANIELA (c.f.: BRT DNL 82H55 H769Q), nata a San Benedetto Del Tronto (AP) il 15/06/1982; | Diritto di proprietà per 4/48 | 12 | 555 | 1300 |
| -BURATTI DEBORA (c.f.: BRT DBR 74B56 E058R), nata a Giulianova (TE) il 16/02/1974; | Diritto di proprietà per 4/48 | 12 | 555 | 1300 |
| -SCARAZZA EVA (c.f.: SCR VEA 49E42 L307T), nata a Tortoreto (TE) il 02/05/1949; | Diritto di proprietà per 4/48 | 12 | 555 | 1300 |

DI DISPORRE altresì ai sensi dell'art. 23 del DPR 327/2001 e ss.mm.ii., che il presente decreto definitivo di esproprio:



- sia notificato nelle forme degli atti processuali civili, con avviso contenente l'indicazione del luogo, del giorno e dell'ora in cui è prevista l'esecuzione del decreto di espropriazione;
- l'avvio delle operazioni di registrazione presso l'Ufficio del Registro dell'Agenzia delle Entrate – Ufficio Provinciale di Ascoli Piceno e senza indugio ai sensi e per gli effetti dell'art. 23, commi 2 e 4 del DPR 327/2001 e ss.mm.ii. alla trascrizione presso la Conservatoria dei Registri Immobiliari nonché alle operazioni di voltura presso i competenti uffici catastali, il tutto a cura e spese dell'ente espropriante;
- di pubblicare, ai sensi dell'art. 23, comma 5 del DPR 327/2001 e ss.mm.ii copia del presente decreto sul Bollettino della Regione Marche oltre che all'Albo pretorio comunale;

DI PRECISARE:

- che ai fini fiscali l'indennità corrisposta ammonta a complessivi **€ 7.289.41**, di cui **€ 631.81 per la ditta n.1, € 517.02 per la ditta n.2, € 2.462.34 per la ditta n.3 ed € 3.678.24 per la ditta n.4;**
- che il presente decreto, relativo a procedura di esproprio per causa di pubblica utilità, ed i relativi adempimenti sono esenti dall'imposta di bollo, dai diritti catastali e dagli emolumenti ipotecari ai sensi dell'art. 1 della legge 21.11.1967, n.1149.

A V V I S A

... omissis ...

Montemonaco, li 17 maggio 2024

**Il Responsabile dell'Area Manutentiva
- Il Sindaco del Comune di Montemonaco –
Dottssa Francesca Grilli**



Comune di Pesaro

Estratto di Delibera di C.C. n. 36 del 08/04/2024: Approvazione progetto, in variante allo strumento urbanistico, per frazionamento e cambio di destinazione di parte di complesso edilizio esistente per la realizzazione di un laboratorio di gastronomia, sito in località Ginestreto, Strada Micaloro n.1 nel Comune di Pesaro. Ditta: Il Poggio s.r.l.

IL CONSIGLIO COMUNALE

Omissis

DELIBERA

- 1) **di prendere atto** dei Verbali delle sedute della Conferenza di Servizi del 21/03/2024 e del 28/03/2024 indette dall'Ufficio SUAP, con cui è stato espresso l'assenso al procedimento unico ai sensi dell'art. 8 del D.P.R. 160/2010 per "Frazionamento e cambio di destinazione di parte di complesso edilizio esistente per la realizzazione di un laboratorio di gastronomia in variante allo strumento urbanistico, di proprietà Vagnini Davide, Vagnini Giuseppina e Vagnini Tiziana. Ubicazione: Loc. Ginestreto, Strada Micaloro n.1 - Comune di Pesaro" che costituisce proposta di variante non sostanziale al PRG vigente;
- 2) **di prendere atto** che avverso la proposta di variante in oggetto non sono pervenute opposizioni o osservazioni, nel periodo di deposito;
- 3) **di approvare**, ai sensi del combinato disposto degli artt. 8 del DPR 160/2010 e art. 26-quater della L.R. n. 34/1992, il progetto sopra meglio descritto e la connessa variante urbanistica, proposto dalla Ditta IL POGGIO S.R.L., alle condizioni e prescrizioni fissate in sede di C.d.S. dai competenti Enti/Ammministrazioni intervenuti, costituito dai seguenti elaborati allegati al presente atto per farne parte integrante e sostanziale:

**Documentazione progetto fabbricato:
ELABORATI GRAFICI**

| | | |
|-----------------------------------|------------------------------------|---|
| F7000_2024000577_C080.pdf.p7m | Tav. 1 - Pianta e sezioni | c606b1afbb1f885b1591772d074ba8b839fcbef6ed01ca88773221edd1272132 |
| F7000_2024000577_C090.pdf.p7m | Tav. 2 - Prospetti | ac661eabc1bcc6eee88f3aa147e2c438560acc39390f8d2349290a4b00f85bf1 |
| F6003_2023002703_C0350_01.pdf.p7m | Relazione tecnica | d74d5047965edf1ae91154d7f71dc3fe8b03f9afc2d453ed5e08c6eb35d96602 |
| F6002_2023002703_C0340_01.pdf.p7m | Documentazione fotografica | ad09a7fc3bd94579e7c147f677b0b750a94e5c8df0d98469973356823481cefcc |
| FI60_2024000334_C030_06.pdf.p7m | Relazione fognature | 49ff3189158a1f931be4435782171279a7bf36de7ccdbc2faedac4f725d549a6 |
| F7000_2024000334_C100.pdf.p7m | Tavola 3: Schema impianto fognante | 71210eb7c21d9e150426296b3ffdcfb91fb49ff2e7e40aed4e138bc8f79e555e |
| FI60_2024000706_C030_11.pdf.p7m | Relazione tecnica con chiarimenti | d2294a1bf67ed14bd96316232a80bcd16e70dd41931677d0aaa210a6442f5dd2 |

Relazione Urbanistica

| |
|--|
| REL URBA SUAP171 IL POGGIO |
| PRG VIG VAR A |
| Documentazione amministrativa |
| Verbali delle riunioni della Conferenza di Servizi del 21/03/2024 e del 28/03/2024 |
| Determinazione Dirigenziale n. 797 del 29/03/2024 |
| “Piano Aziendale”: file F4600_2023002703_C0290_01.pdf.p7m |

- 4) **di dare atto** che il Responsabile del Servizio Economia e Sviluppo Urbano provvederà al rilascio del relativo Titolo Unico;
- 5) **di dare atto** che ai sensi del D.P.R. 380/2001, art. 16, co. 4, lett. d-ter) si dovrà procedere alla valutazione del maggior valore generato dall'intervento in variante urbanistica;
- 6) **di precisare** che la presente Deliberazione non comporta assunzione di impegno di spesa;
- 7) **di dare atto** che il progetto in esame è stato escluso dalla valutazione Ambientale Strategica (VAS) in relazione a quanto esplicitato nella parte narrativa del presente atto;
- 8) **di disporre**, ai sensi dell'art. 40, comma 2 bis della Legge Regionale n. 34/92 e s.m.i., che un estratto del presente atto, relativo all'approvazione della variante al P.R.G. vigente, venga pubblicato sul Bollettino Ufficiale della Regione Marche;
- 9) **di disporre** che, successivamente all'approvazione della presente delibera, copia del presente atto sia trasmessa all'Amministrazione Provinciale e alla Regione, ai sensi della L.R. Marche n. 34/92 e s.m.i.;
- 10) **di pubblicare** la presente deliberazione nell'apposita sezione del sito del Comune di Pesaro denominata “Amministrazione trasparente” - sottosezione “Pianificazione e governo del territorio” - ai sensi dell'art. 39 del D.Lgs. 14.03.2013 n. 33, ai fini della trasparenza dell'attività amministrativa e dell'acquisizione dell'efficacia del provvedimento approvato, specificando che la documentazione a corredo del presente atto è depositata presso il Servizio Economia e Sviluppo Urbano - ufficio SUAP.

INOLTRE,

DELIBERA

di dichiarare il presente atto immediatamente eseguibile, ai sensi dell'art. 134, 4° comma del TUEL n° 267/2000, stante l'urgenza di realizzazione del progetto ed al fine del rilascio del titolo unico.

Comune di Pesaro

Determinazione dirigenziale n. 1264 del 21/05/2024: Espropriazione per causa di pubblica utilità. Lavori di realizzazione della cassa di espansione denominata "Chiusa di Ginestreto" sul fiume Foglia. Provvedimento di svincolo indennità espropriativa depositata presso la Cassa DD.PP.

omissis

determina

- 1) di concedere il nulla osta allo svincolo delle somme depositate presso il Ministero dell'Economia e delle Finanze – Ragioneria Territoriale dello Stato di Ancona (ex Cassa Depositi e Prestiti) Deposito Definitivo N. 1375013 del 08/04/2022, la cui copia è depositata agli atti dell'Ufficio, a titolo di indennità di espropriazione nell'ambito del procedimento espropriativo riferito agli immobili di proprietà della ditta Carloni Srl come di seguito riportato:
 - C.T. del Comune di Pesaro Zona Censuaria di Ginestreto al F. 3 Mappali **1, 4, 33, 34, 35, 116, 121, 153, 155, 156, 172, 174, 176, 178** per una superficie di **mq. 93.178**,
 così come stabilito con provvedimento emesso dal Tribunale di Pesaro giusto Decreto RG 1713/2022 Repert. n. 42/2024 del 28/02/2024 e pertanto:
 - per € **217.047,55** IVA inclusa a favore della ditta **FEDAIA SPV Srl** con sede in via Curtatone 3-00185 Roma P.IVA 14108641003,
 - per € **39.566,88** IVA inclusa a favore di **ASPES Spa** con sede in V.le Mameli 15 61121 Pesaro P.IVA 01423690419
 oltre agli interessi maturati;
- 2) richiamata la nota dell'Agenzia del Demanio di cui alle premesse con la quale, tra l'altro, si dà mandato al soggetto attuatore di procedere all'acquisizione delle aree in rappresentanza dello Stato ai fini dell'iscrizione delle aree espropriate al Demanio Pubblico dello Stato Ramo Idrico;
- 3) di dare atto che la somma di cui trattasi non è soggetta alla ritenuta di acconto IRPEF del 20% ai sensi dell'art. 35 del D.P.R. 327/01 trattandosi di aree ricadenti in zona omogenea di tipo E - F.

- 4) di provvedere alla notifica tramite Pec del presente provvedimento alla Ditta interessata dal procedimento espropriativo, alle ditte richiedenti lo svincolo delle somme, al Ministro dell'Economia e delle Finanze – Ragioneria Territoriale dello Stato di Ancona (ex Cassa Depositi e Prestiti) e alla

Regione Marche per i provvedimenti di competenza;

- 5) di accertare, ai fini del controllo preventivo di regolarità amministrativa-contabile di cui all'articolo 147-bis, comma 1, del TUEL, la regolarità tecnica del presente provvedimento in ordine alla regolarità, legittimità e correttezza dell'azione amministrativa, il cui parere favorevole è reso unitamente alla sottoscrizione del presente provvedimento da parte del Dirigente;
- 6) di dare atto che, ai sensi dell'art. 6-bis della legge n. 241/1990, dell'art. 1, c. 9, lett. e), della legge n. 190/2012, dei Codici, nazionale ed integrativo comunale (deliberazione di G.C. n. 199 del 17.12.2013), di comportamento dei dipendenti e dirigenti dell'Ente, per il presente atto finale non sussistono motivi di conflitto di interesse in capo al sottoscritto e che lo stesso è conforme al piano di prevenzione della corruzione dell'Ente
- 7) di dare atto che il responsabile del Procedimento è il Dott. Marco Fattore, Responsabile del Servizio Economia e Sviluppo Urbano – Ufficio Espropri del Comune di Pesaro;
- 8) di dare atto che il presente provvedimento sarà pubblicato all'Albo Pretorio per 15 giorni consecutivi ai fini e per gli effetti dell'art. 338 del D.M. 22/11/1954 "Istruzioni sul Servizio Depositi definitivi del M.E.F. ex Cassa Depositi e Prestiti" e dell'art. 28 comma 3 lett. b) del D.P.R. 327/2001 e s.m.i. nonché nell'apposita sezione ai fini degli obblighi di pubblicazione previsti dal D.Lgs n. 33/2013 e s.m.i.
- 9) di dare atto che avverso il presente provvedimento è ammesso ricorso avanti al TAR Marche entro 60 giorni o al Presidente della Repubblica entro 120, dalla data di pubblicazione
- 10) di dare atto che, ai sensi e per gli effetti di quanto disposto dall'art. 147 bis comma 1 del D.Lgs 267/2000 e del relativo regolamento comunale, il presente provvedimento è senza impegno di spesa e, pertanto, non comporta ulteriori riflessi diretti o indiretti sulla situazione economico finanziaria o sul patrimonio dell'Ente e viene in ogni caso sottoposto al controllo contabile da parte del Servizio finanziario;

IL RESPONSABILE DEL SERVIZIO

Dott. Marco Fattore

Nota: il testo integrale è pubblicato sul sito del Comune di Pesaro – Albo Pretorio – Trasparenza.

Comune di Sant'Elpidio A Mare

Occupazione temporanea nonché imposizione di servitù di Gasdotto a favore di Snam Rete Gas S.p.A. degli immobili siti nel Comune di Sant'Elpidio a Mare necessari alla realizzazione delle "Opere connesse al rifacimento del metanodotto Ravenna-Chieti tratto Recanati-San Benedetto del Tronto di interesse regionale di vari diametri – DP 75 bar" – METANODOTTO RIFACIMENTO COMUNE DI SANT'ELPIDIO A MARE – DN 150 (6") – DP 75 BAR. Elenco Mappali interessati – Comune di Sant'Elpidio a Mare (FM): Fg. 27 / Mapp. 62, 519, Fg. 36 / Map. 31, 29, 144, 114, 51, 95, 358, 169, 147 Fg. 37 / Mapp. 252

IL RESPONSABILE DELL'AREA 6
SERVIZI AMMINISTRATIVI DEL
PATRIMONIO – C.U.C

omissis

DECRETA

Articolo 1

A favore della SNAM RETE GAS S.p.A. sono disposti la servitù di metanodotto e l'occupazione temporanea di aree di terreni in comune di SANT'ELPIDIO A MARE (FM), interessate dalla realizzazione dei lavori delle "Opere connesse al rifacimento del metanodotto Ravenna-Chieti tratto Recanati-San Benedetto del Tronto di interesse regionale di vari diametri – DP 75 bar" tratto "Rifacimento Comune di Sant'Elpidio a Mare – DN 150 (6") DP 75 Bar" e riportate nel piano particellare allegato al presente decreto di cui forma parte integrante, con l'indicazione delle Ditte proprietarie dei terreni sottoposti all'azione ablativa.

L'asservimento è sottoposto alla condizione sospensiva prevista dall'art. 23, comma 1, lettera f) del Testo Unico, D.P.R. 327/2001, nonché all'ottemperanza da parte di SNAM RETE GAS S.P.A., degli adempimenti di cui ai successivi articoli 5 e 6.

Articolo 2

L'occupazione temporanea e l'asservimento dei terreni prevede quanto segue:

- la posa di una tubazione per trasporto idrocarburi gassosi interrata alla profondità di circa 1 (uno) metro, misurata dalla generatrice superiore della condotta, nonché di cavi accessori per reti tecnologiche;
- l'installazione di apparecchi di sfiato e cartelli segnalatori, nonché eventuali opere sussidiarie necessarie ai fini della sicurezza.
- l'obbligo di non costruire opere di qualsiasi

genere, come pure fognature e canalizzazioni chiuse, a distanza inferiore di 13,50 (tredici/50) metri dall'asse della tubazione, nonché di mantenere la superficie asservita a terreno agrario, con la possibilità di eseguire sulla stessa le normali coltivazioni senza alterazione della profondità di posa della tubazione;

- l'occupare, anche per mezzo delle sue imprese appaltatrici e per tutto il tempo occorrente, l'area necessaria all'esecuzione dei lavori con diritto di accedere liberamente in ogni tempo alle proprie opere ed ai propri impianti con il personale ed i mezzi necessari al fine della sorveglianza, manutenzione ed esercizio del gasdotto, nonché di eventuali modifiche, rifacimenti, riparazioni, sostituzioni e recuperi;
- l'inalterabilità delle tubazioni, dei manufatti, delle apparecchiature e delle opere sussidiarie relative al gasdotto di cui in premessa, di proprietà di Snam Rete Gas S.p.A. e che pertanto avrà anche la facoltà di rimuoverle;
- l'obbligo di astenersi dal compimento di qualsiasi atto che costituisca intralcio o pericolo per i lavori da eseguirsi;
- l'obbligo di astenersi dal compimento di qualsiasi atto che possa costituire pericolo per l'impianto, ostacoli il libero passaggio, diminuisca o renda più scomodo l'uso e l'esercizio della servitù;
- i danni prodotti alle cose, alle piantagioni ed ai frutti pendenti durante la realizzazione del metanodotto sono quantificati nell'indennità di occupazione temporanea determinata con il presente decreto di imposizione di servitù di metanodotto mentre in occasione di eventuali riparazioni, modifiche, recuperi, sostituzioni, manutenzione, esercizio del gasdotto, saranno determinati di volta in volta a lavori ultimati e liquidati da Snam Rete Gas S.p.A. a chi di ragione;
- la permanenza a carico dei proprietari dei tributi e degli altri oneri gravanti sui fondi.

Articolo 3

Le indennità provvisorie per la servitù di metanodotto e l'occupazione temporanea dei terreni di cui all'articolo 1, da corrispondere congiuntamente agli aventi diritto, sono state determinate dal soggetto beneficiario, SNAM RETE GAS S.P.A., in modo urgente, ai sensi dell'articolo 22 del Testo Unico, conformemente all'articolo 44 e all'art. 52-*octies* del medesimo D.P.R. 327/2001, nella misura indicata nel piano particellare allegato al presente decreto.

Articolo 4

Il presente decreto è trascritto senza indugio presso i

competenti Uffici a cura e spese della SNAM RETE GAS S.p.A., nonché pubblicato per estratto, a cura della stessa Società, nel Bollettino Ufficiale della Regione Marche. L'opposizione di terzi interessati è proponibile entro trenta giorni successivi alla pubblicazione dell'estratto.

Articolo 5

La SNAM RETE GAS S.p.A., provvede alla notifica del presente decreto ad ogni Ditta proprietaria con allegato il piano particellare, unitamente ad un invito a presenziare alla redazione dello stato di consistenza e presa di possesso dei terreni, specificando con un preavviso di almeno sette giorni le modalità ed i tempi del sopralluogo ed indicando anche il nominativo dei tecnici da essa incaricati.

Articolo 6

I tecnici incaricati dalla SNAM RETE GAS S.p.A., provvederanno a redigere il verbale di immissione in possesso dei terreni, in contraddittorio con il soggetto espropriato, o con un suo rappresentante, descrivendo lo stato di consistenza dei terreni sottoposti all'azione ablativa, eventualmente anche in assenza del proprietario invitato. In quest'ultimo caso lo stato di consistenza e il verbale di immissione sono redatti con la presenza di due testimoni che rispondano ai requisiti di cui all'articolo 24, comma 3, del Testo Unico e s.m.i.

Copie degli atti inerenti la notifica di cui all'articolo 5, compresa la relativa relata, unitamente al verbale di immissione in possesso, sono trasmessi senza indugio da SNAM RETE GAS S.p.A. a questa Amministrazione alla casella di posta elettronica certificata:

protocollo@pec.santelpidioamare.it

Articolo 7

La Ditta proprietaria dei terreni oggetto del presente decreto, nei trenta giorni successivi all'immissione in possesso, può comunicare con dichiarazione irrevocabile a questa Amministrazione (Comune di Sant'Elpidio a Mare – Servizi Amministrativi del Patrimonio e Centrale Unica di Committenza – Via Porta Canale, 6 – 63811 – Sant'Elpidio a Mare (FM) - pec: protocollo@pec.santelpidioamare.it e per conoscenza alla SNAM RETE GAS S.p.A. - Progetto Infrastrutture Centro Orientali - 60131 Ancona (AN) - Via Caduti del Lavoro, 40 - pec: ingcos.cenor@pec.snam.it - l'accettazione delle indennità di servitù di metanodotto ed occupazione temporanea.

Questa Amministrazione, ricevuta dalla ditta proprietaria la comunicazione di accettazione delle indennità di asservimento ed occupazione temporanea, la dichiarazione di assenza di diritti di terzi sul bene e la documentazione comprovante la piena e libera disponibilità

del terreno, disporrà con propria ordinanza affinché la SNAM RETE GAS S.p.A. provveda al pagamento degli importi nel termine di 60 giorni.

Articolo 8

In caso di rifiuto o silenzio da parte della Ditta proprietaria sulle indennità provvisorie di asservimento ed occupazione temporanea disposte dal presente decreto, decorsi trenta giorni dalla data dell'immissione in possesso, gli importi saranno depositati presso la Ragioneria Territoriale competente – Servizio depositi amministrativi - a seguito di apposita ordinanza di questa Amministrazione.

Entro lo stesso termine, la Ditta proprietaria ove non condivida le indennità provvisorie proposte con il presente decreto può:

- ai sensi dell'articolo 21, commi 3 e seguenti, del Testo Unico e s.m.i., produrre a questa Amministrazione, all'indirizzo sopra indicato, la richiesta per la nomina dei tecnici, designandone uno di propria fiducia, affinché unitamente al tecnico nominato da questa Amministrazione e ad un terzo esperto nominato dal Presidente del competente Tribunale Civile, determinino le indennità definitive;
- non avvalersi di un tecnico di fiducia; in tal caso le indennità definitive saranno determinate tramite la Commissione Provinciale competente o con l'avvalimento degli Uffici tecnici di questa Amministrazione ai sensi dell'articolo 52-nonies del Testo Unico.

In caso di non condivisione delle determinazioni definitive di cui sopra, il proprietario, il promotore dell'espropriazione o il terzo che ne abbia interesse potranno proporre opposizione alla stima, nei termini e con le modalità previste dall'articolo 54 del Testo Unico.

E' posta a carico della SNAM RETE GAS S.p.A., oltre alla corresponsione delle indennità spettanti ai proprietari, il pagamento delle spese legali, ove dovute, a seguito di eventuali contenziosi giudiziari e la corresponsione delle eventuali maggiorazioni delle indennità scaturite a seguito di rideterminazione e dei relativi interessi, ai sensi di quanto disposto dagli artt. 20 e 21 del D.P.R. 327/2001 e s.m.i.

Articolo 9

Al fine della realizzazione del metanodotto, la SNAM RETE GAS S.p.A., anche per mezzo delle sue imprese appaltatrici, ha facoltà di occupare i terreni per un periodo di anni due a decorrere dalla data di immissione in possesso delle stesse aree. La Società beneficiaria

comunicherà preventivamente alla ditta proprietaria la data di avvio delle lavorazioni, la denominazione ed il recapito dell'impresa appaltatrice.

Articolo 10

Per lo stesso periodo di anni due, è dovuta alla Ditta proprietaria dei terreni l'indennità di occupazione temporanea riportati nel piano particellare, nonché il risarcimento di eventuali danni in occasione di riparazioni, modifiche, recuperi, sostituzioni, manutenzioni legate all'esercizio del metanodotto, determinati di volta in volta e liquidati da Snam Rete Gas S.p.A.

Articolo 11

Avverso il presente decreto è ammesso ricorso al Tribunale Amministrativo Regionale competente oppure ricorso straordinario al Presidente della Repubblica. I termini di proponibilità, decorrenti dalla data di notifica del provvedimento medesimo, sono di giorni 60 per il ricorso al TAR e di giorni 120 per il ricorso straordinario al Presidente della Repubblica.

IL RESPONSABILE DELL'AREA 6 d.ssa Alessandra Gramigna

Comune di Sant'Elpidio A Mare

Occupazione temporanea nonché imposizione di servitù di Gasdotto a favore di Snam Rete Gas S.p.A. degli immobili siti nel Comune di Sant'Elpidio a Mare necessari alla realizzazione delle "Opere connesse al rifacimento del metanodotto Ravenna-Chieti tratto Recanati-San Benedetto del Tronto di interesse regionale di vari diametri – DP 75 bar" – METANODOTTO COLLEGAMENTO COMUNE DI MONTE SAN GIUSTO – DN 150 (6") – DP 75 BAR. Elenco Mappali interessati – Comune di Sant'Elpidio a Mare (FM): Fg. 2 / Mapp. 15, 52

IL RESPONSABILE DELL'AREA 6 SERVIZI AMMINISTRATIVI DEL PATRIMONIO – C.U.C

omissis

DECRETA

Articolo 1

A favore della SNAM RETE GAS S.p.A. sono disposti la servitù di metanodotto e l'occupazione temporanea di aree di terreni in comune di SANT'ELPIDIO A MARE (FM), interessate dalla realizzazione dei lavori delle "Opere connesse al rifacimento del metanodotto Ravenna-Chieti tratto Recanati-San Benedetto del Tronto di

interesse regionale di vari diametri – DP 75 bar” tratto “**Rifacimento Collegamento Comune di Monte San Giusto – DN 150 (6”) DP 75 Bar**” e riportate nel piano particellare allegato al presente decreto di cui forma parte integrante, con l’indicazione delle Ditte proprietarie dei terreni sottoposti all’azione ablativa.

L’asservimento è sottoposto alla condizione sospensiva prevista dall’art. 23, comma 1, lettera f) del Testo Unico, D.P.R. 327/2001, nonché all’ottemperanza da parte di SNAM RETE GAS S.P.A., degli adempimenti di cui ai successivi articoli 5 e 6.

Articolo 2

L’occupazione temporanea e l’asservimento dei terreni prevede quanto segue:

- la posa di una tubazione per trasporto idrocarburi gassosi interrata alla profondità di circa 1 (uno) metro, misurata dalla generatrice superiore della condotta, nonché di cavi accessori per reti tecnologiche;
- l’installazione di apparecchi di sfiato e cartelli segnalatori, nonché eventuali opere sussidiarie necessarie ai fini della sicurezza.
- l’obbligo di non costruire opere di qualsiasi genere, come pure fognature e canalizzazioni chiuse, a distanza inferiore di 13,50 (tredici/50) metri dall’asse della tubazione, nonché di mantenere la superficie asservita a terreno agrario, con la possibilità di eseguire sulla stessa le normali coltivazioni senza alterazione della profondità di posa della tubazione;
- l’occupare, anche per mezzo delle sue imprese appaltatrici e per tutto il tempo occorrente, l’area necessaria all’esecuzione dei lavori con diritto di accedere liberamente in ogni tempo alle proprie opere ed ai propri impianti con il personale ed i mezzi necessari al fine della sorveglianza, manutenzione ed esercizio del gasdotto, nonché di eventuali modifiche, rifacimenti, riparazioni, sostituzioni e recuperi;
- l’inamovibilità delle tubazioni, dei manufatti, delle apparecchiature e delle opere sussidiarie relative al gasdotto di cui in premessa, di proprietà di Snam Rete Gas S.p.A. e che pertanto avrà anche la facoltà di rimuoverle;
- l’obbligo di astenersi dal compimento di qualsiasi atto che costituisca intralcio o pericolo per i lavori da eseguirsi;
- l’obbligo di astenersi dal compimento di qualsiasi atto che possa costituire pericolo per l’impianto, ostacoli al libero passaggio, diminuisca o renda più scomodo l’uso e l’esercizio della servitù;
- i danni prodotti alle cose, alle piantagioni ed ai frutti pendenti durante la realizzazione del metanodotto sono quantificati nell’indennità di occupazione temporanea determinata con

il presente decreto di imposizione di servitù di metanodotto mentre in occasione di eventuali riparazioni, modifiche, recuperi, sostituzioni, manutenzione, esercizio del gasdotto, saranno determinati di volta in volta a lavori ultimati e liquidati da Snam Rete Gas S.p.A. a chi di ragione;

- la permanenza a carico dei proprietari dei tributi e degli altri oneri gravanti sui fondi.

Articolo 3

Le indennità provvisorie per la servitù di metanodotto e l’occupazione temporanea dei terreni di cui all’articolo 1, da corrispondere congiuntamente agli aventi diritto, sono state determinate dal soggetto beneficiario, SNAM RETE GAS S.P.A., in modo urgente, ai sensi dell’articolo 22 del Testo Unico, conformemente all’articolo 44 e all’art. 52-*octies* del medesimo D.P.R. 327/2001, nella misura indicata nel piano particellare allegato al presente decreto.

Articolo 4

Il presente decreto è trascritto senza indugio presso i competenti Uffici a cura e spese della SNAM RETE GAS S.p.A., nonché pubblicato per estratto, a cura della stessa Società, nel Bollettino Ufficiale della Regione Marche. L’opposizione di terzi interessati è proponibile entro trenta giorni successivi alla pubblicazione dell’estratto.

Articolo 5

La SNAM RETE GAS S.p.A., provvede alla notifica del presente decreto ad ogni Ditta proprietaria con allegato il piano particellare, unitamente ad un invito a presenziare alla redazione dello stato di consistenza e presa di possesso dei terreni, specificando con un preavviso di almeno sette giorni le modalità ed i tempi del sopralluogo ed indicando anche il nominativo dei tecnici da essa incaricati.

Articolo 6

I tecnici incaricati dalla SNAM RETE GAS S.p.A., provvederanno a redigere il verbale di immissione in possesso dei terreni, in contraddittorio con il soggetto espropriato, o con un suo rappresentante, descrivendo lo stato di consistenza dei terreni sottoposti all’azione ablativa, eventualmente anche in assenza del proprietario invitato. In quest’ultimo caso lo stato di consistenza e il verbale di immissione sono redatti con la presenza di due testimoni che rispondano ai requisiti di cui all’articolo 24, comma 3, del Testo Unico e s.m.i. Copie degli atti inerenti la notifica di cui all’articolo 5, compresa la relativa relata, unitamente al verbale di immissione in possesso, sono trasmessi senza indugio da

SNAM RETE GAS S.p.A. a questa Amministrazione alla casella di posta elettronica certificata: protocollo@pec.santelpidioamare.it

Articolo 7

La Ditta proprietaria dei terreni oggetto del presente decreto, nei trenta giorni successivi all'immissione in possesso, può comunicare con dichiarazione irrevocabile a questa Amministrazione (Comune di Sant'Elpidio a Mare – Servizi Amministrativi del Patrimonio e Centrale Unica di Committenza – Via Porta Canale, 6 – 63811 – Sant'Elpidio a Mare (FM) - pec:

protocollo@pec.santelpidioamare.it e per conoscenza alla SNAM RETE GAS S.p.A. - Progetto Infrastrutture Centro Orientali - 60131 Ancona (AN) - Via Caduti del Lavoro, 40 - pec: ingcos.cenor@pec.snam.it - l'accettazione delle indennità di servitù di metanodotto ed occupazione temporanea.

Questa Amministrazione, ricevuta dalla ditta proprietaria la comunicazione di accettazione delle indennità di asservimento ed occupazione temporanea, la dichiarazione di assenza di diritti di terzi sul bene e la documentazione comprovante la piena e libera disponibilità del terreno, disporrà con propria ordinanza affinché la SNAM RETE GAS S.p.A. provveda al pagamento degli importi nel termine di 60 giorni.

Articolo 8

In caso di rifiuto o silenzio da parte della Ditta proprietaria sulle indennità provvisorie di asservimento ed occupazione temporanea disposte dal presente decreto, decorsi trenta giorni dalla data dell'immissione in possesso, gli importi saranno depositati presso la Ragioneria Territoriale competente – Servizio depositi amministrativi - a seguito di apposita ordinanza di questa Amministrazione.

Entro lo stesso termine, la Ditta proprietaria ove non condivida le indennità provvisorie proposte con il presente decreto può:

- ai sensi dell'articolo 21, commi 3 e seguenti, del Testo Unico e s.m.i., produrre a questa Amministrazione, all'indirizzo sopra indicato, la richiesta per la nomina dei tecnici, designandone uno di propria fiducia, affinché unitamente al tecnico nominato da questa Amministrazione e ad un terzo esperto nominato dal Presidente del competente Tribunale Civile, determinino le indennità definitive;
- non avvalersi di un tecnico di fiducia; in tal caso le indennità definitive saranno determinate tramite la Commissione Provinciale competente o con l'avvalimento degli Uffici

tecnici di questa Amministrazione ai sensi dell'articolo 52-*nonies* del Testo Unico.

In caso di non condivisione delle determinazioni definitive di cui sopra, il proprietario, il promotore dell'espropriazione o il terzo che ne abbia interesse potranno proporre opposizione alla stima, nei termini e con le modalità previste dall'articolo 54 del Testo Unico.

E' posta a carico della SNAM RETE GAS S.p.A., oltre alla corresponsione delle indennità spettanti ai proprietari, il pagamento delle spese legali, ove dovute, a seguito di eventuali contenziosi giudiziari e la corresponsione delle eventuali maggiorazioni delle indennità scaturite a seguito di rideterminazione e dei relativi interessi, ai sensi di quanto disposto dagli artt. 20 e 21 del D.P.R. 327/2001 e s.m.i.

Articolo 9

Al fine della realizzazione del metanodotto, la SNAM RETE GAS S.p.A., anche per mezzo delle sue imprese appaltatrici, ha facoltà di occupare i terreni per un periodo di anni due a decorrere dalla data di immissione in possesso delle stesse aree. La Società beneficiaria comunicherà preventivamente alla ditta proprietaria la data di avvio delle lavorazioni, la denominazione ed il recapito dell'impresa appaltatrice.

Articolo 10

Per lo stesso periodo di anni due, è dovuta alla Ditta proprietaria dei terreni l'indennità di occupazione temporanea riportati nel piano particellare, nonché il risarcimento di eventuali danni in occasione di riparazioni, modifiche, recuperi, sostituzioni, manutenzioni legate all'esercizio del metanodotto, determinati di volta in volta e liquidati da Snam Rete Gas S.p.A.

Articolo 11

Avverso il presente decreto è ammesso ricorso al Tribunale Amministrativo Regionale competente oppure ricorso straordinario al Presidente della Repubblica. I termini di proponibilità, decorrenti dalla data di notifica del provvedimento medesimo, sono di giorni 60 per il ricorso al TAR e di giorni 120 per il ricorso straordinario al Presidente della Repubblica.

IL RESPONSABILE DELL'AREA 6
d.ssa Alessandra Gramigna

Provincia di Ancona

Bando pubblico per l'ammissione agli esami di idoneità all'esercizio del trasporto di persone mediante autoservizi pubblici non di linea (taxi e noleggio con conducente) - sessione anno 2024

Il Dirigente del Settore III della Provincia di Ancona; qualità di Presidente della Commissione Provinciale per l'accertamento dell'idoneità professionale all'esercizio del trasporto di persone mediante automezzi pubblici non di linea;

RENDE NOTO

che è indetto un bando pubblico per l'ammissione agli esami per il conseguimento dell'idoneità all'esercizio del trasporto di persone mediante autoservizi pubblici non di linea, con le modalità e nei termini di seguito indicati.

Possono prendere parte alla selezione gli aspiranti conducenti di:

- autovetture (veicoli con posti inferiori a 9);
- veicoli a trazione animale;
- motocarrozze;
- gli aspiranti conducenti di natanti.

Art. 1 REQUISITI E CONDIZIONI PER L'AMMISSIONE

I candidati, per l'ammissione all'esame devono essere in possesso, alla data di presentazione della domanda, dei seguenti requisiti, da dichiarare ai sensi degli artt. 46 e 47 del DPR 445/2000:

- a) aver compiuto il 21° anno di età alla data di scadenza del termine di presentazione della domanda;
- b) possesso della patente e del certificato di abilitazione professionale (CAP) entrambi in corso di validità, prescritti dalle vigenti norme per la guida dei veicoli di cui si richiede l'idoneità ad esercitare la professione secondo lo schema seguente:
 - per l'iscrizione alla sezione dei conducenti nei servizi taxi e noleggio con conducente, svolto con autovettura: patente categoria B o superiore e certificato di abilitazione professionale di tipo KB
 - per l'iscrizione alla sezione dei conducenti nei servizi taxi e noleggio con conducente, svolto con motocarrozze: patente categoria A o superiore e certificato di abilitazione professionale di tipo KA o KB
 - per l'iscrizione alla sezione dei conducenti nei servizi taxi e noleggio con conducente, svolto con veicoli a trazione animale: patente categoria A o superiore;
- c) per l'iscrizione alla sezione riservata ai conducenti di natanti, essere in possesso del titolo professionale marittimo di cui al R.D. 30 marzo 1942 n. 327 e s.m.i. e nello specifico:



- “Conduttore per il traffico locale” (qualora l'unità impiegata sia inferiore alle 5 tonnellate)
 - “Capo barca per il traffico locale” (qualora l'unità impiegata sia superiore alle 5 tonnellate);
- d) non essere stati condannati con sentenza passata in giudicato per delitti non colposi a pena restrittiva della libertà personale superiore a due anni;
- e) non essere stati sottoposti alle misure di prevenzione di cui al D. Lgs n. 159 del 06/09/2011.

I requisiti devono essere posseduti, a pena di esclusione, alla data di scadenza del termine utile per la presentazione della domanda di ammissione all'esame fissata dal bando.

Possono presentare domanda i soggetti residenti in Italia, i cittadini di uno degli Stati membri dell'Unione Europea stabiliti in Italia, i cittadini extracomunitari muniti di regolare permesso di soggiorno.

Art. 2 MODALITA' E TERMINI DI PRESENTAZIONE DELLE DOMANDE

La domanda di ammissione all'esame, redatta secondo lo schema allegato al presente bando, completa degli allegati richiesti, deve essere inviata entro il giorno SABATO 22 GIUGNO 2024 alla Provincia di Ancona - mediante una delle seguenti modalità:

- a) **trasmissione a mezzo PEC alla** provincia.ancona@cert.provincia.ancona.it **entro e non oltre lo stesso giorno di scadenza del bando**, rispettando le seguenti prescrizioni:
- il modulo Domanda deve essere compilato in ogni sua parte e sottoscritto dal richiedente con firma autografa e allegando un documento di riconoscimento in corso di validità o in alternativa, deve essere sottoscritto dal richiedente con firma digitale o firma elettronica qualificata valida.
 - Il modulo Domanda e gli allegati richiesti devono essere inviati in formato PDF o PDF/A;
 - Allegare il modello “Dichiarazione attestante l'assolvimento dell'imposta di bollo” compilato riportando il numero identificativo a quattordici cifre della marca da bollo utilizzata, che il richiedente deve annullare e conservare.
- b) **tramite servizio postale** a mezzo raccomandata A.R. con avviso di ricevimento, entro e non oltre lo stesso giorno di scadenza e dovrà essere indirizzata alla Provincia di Ancona – Settore III – U.O. Trasporti – via Passo Varano,19/a – 60131 ANCONA.

Per la spedizione della domanda a mezzo raccomandata A.R. farà fede la data del



timbro postale. Non saranno prese in considerazione, comunque, le domande che per qualsiasi ragione, non saranno pervenute entro il 25/06/2024 a questo Ente, anche se spedite con raccomandata A.R. entro il termine di scadenza.

La busta dovrà contenere:

- il modulo domanda compilato in ogni sua parte e sottoscritto dal richiedente con firma autografa allegando un documento di riconoscimento in corso di validità e con apposta la marca da bollo in originale;
- tutti gli allegati richiesti come riportato al successivo Art. 3.

Sulla busta dovrà essere riportata la seguente dicitura: "Domanda di ammissione esame per idoneità trasporto di persone mediante autoservizi pubblici non di linea-anno 2024 - nome e cognome del richiedente –

Le domande trasmesse via PEC o per mezzo raccomandata A.R., senza le sottoscrizioni richieste nelle modalità sopra specificate (firma autografa o firma digitale/elettronica) saranno considerate non valide ed escluse dalla procedura d'esame.

È escluso qualunque altro mezzo di presentazione della domanda.

La Provincia di Ancona declina ogni responsabilità connessa ad omissioni o ritardi relativi all'inoltro dell'istanza, per disguidi postali, fatti comunque imputabili a terzi, casi fortuiti o di forza maggiore.

La Provincia di Ancona, inoltre, non si assume responsabilità alcuna per omissioni, ritardi, o disguidi relativi alle comunicazioni trasmesse ai candidati in conseguenza di omesse o errate indicazioni del recapito o di mancate o tardive comunicazioni del cambiamento dell'indirizzo specificato.

Art. 3 CONTENUTO DELLE DOMANDE DI AMMISSIONE

Alla domanda redatta secondo lo schema allegato, il candidato deve dichiarare, ai sensi degli artt. 46 e 47 del DPR n. 445/2000;

- a) nome, cognome, luogo e data di nascita, residenza (indicare se le comunicazioni devono essere inviate ad altro indirizzo), recapito telefonico, codice fiscale, cittadinanza e, per i cittadini di Stati non appartenenti all'Unione Europea, il possesso del permesso di soggiorno;
- b) di voler sostenere l'esame per il conseguimento dell'idoneità di: conducente di autovetture (9 posti compreso il conducente); conducente di veicoli a trazione animale; conducente di motocarrozze; conducente di natanti (si deve scegliere una sola delle possibilità);



- c) di essere in possesso di tutti i requisiti di cui al presente bando;
- d) di essere consapevole che quanto dichiarato nella domanda può essere soggetto ai controlli di legge ai sensi dell'art. 71 del DPR n. 445/2000 e delle conseguenze di carattere amministrativo e penale previste dagli artt. 75 e 76 del citato DPR, nel caso di dichiarazioni mendaci o atti falsi.

La domanda deve essere sottoscritta dall'interessato e deve essere presentata unitamente alla fotocopia di un valido documento di identità del sottoscrittore, allegando la seguente documentazione:

- **copia fotostatica della patente fronte/retro** prescritta dalle vigenti norme di legge per la guida del veicolo, che vale anche come documento d'identità;
- **copia fotostatica fronte/retro del certificato di abilitazione professionale (C.A.P.);**
- **copia fotostatica del titolo professionale marittimo**, per l'iscrizione alla sezione riservata ai conducenti di natanti;
- **per i cittadini extracomunitari, copia fotostatica del permesso di soggiorno;**
- **attestazione del pagamento dei diritti di istruttoria pari ad € 50,00.** Versamento da effettuare entro il termine di presentazione delle domande, a pena di esclusione dalla prova, mediante la procedura PAGOPA, accedendo alla homepage del sito istituzionale della Provincia di Ancona www.provincia.ancona.it. Attraverso il link contrassegnato dal logo "PagoPA" si può accedere, selezionando la sezione PAGAMENTI SPONTANEI, al servizio "Area Trasporti" e poi "Oneri per esami rilascio attestati idoneità trasporto privato". Compilare il modello preimpostato con i dati richiesti ed inserire la causale "**Esame esercizio trasporto persone con taxi o n.c.c.**". Non si ha diritto in nessun caso, alla restituzione di tale somma.
- **marca da bollo da € 16,00** da apporre alla domanda di partecipazione e debitamente annullata o assolta a mezzo F24 allegandolo alla domanda.
- **solo per domande presentate via PEC:** "Dichiarazione di assolvimento dell'imposta di bollo, Allegato C.

ART. 4 – AMMISSIONE, ESCLUSIONE E CONVOCAZIONE DEI CANDIDATI

L'istruttoria delle domande di ammissione all'esame di idoneità professionale è effettuata dall'Ufficio competente della Provincia di Ancona, ai fini della regolarità del possesso dei requisiti prescritti.

In caso di documentazione insufficiente, l'Ufficio può disporre l'integrazione della medesima attraverso apposita richiesta, determinando altresì il termine entro il quale la documentazione mancante debba essere prodotta, pena la non ammissione



all'esame.

Ai candidati ammessi alla prova d'esame sarà comunicato a mezzo PEC o e-mail un codice identificativo che sostituirà il nome e il cognome del candidato nelle pubblicazioni nel sito internet della Provincia di Ancona.

In caso di accertata insussistenza di uno o più requisiti, l'Ufficio esclude il candidato dall'esame di idoneità professionale, con motivato parere, e ne dà comunicazione all'interessato con PEC o con raccomandata A.R.

L'elenco degli ammessi verrà pubblicato, con effetto di notifica, sul sito internet della Provincia di Ancona www.provincia.ancona.it.

I candidati che avranno presentato la domanda ed ai quali non sarà comunicata l'esclusione dall'esame, con le modalità previste dal presente bando, saranno tenuti a presentarsi, senza nessun'altra comunicazione, nell'ora data e nel luogo indicati al successivo Art. 5, muniti di un documento di riconoscimento in corso di validità.

La mancata presentazione alla prova d'esame è considerata rinuncia alla prova stessa. In tal caso, il versamento del contributo alle spese di istruttoria di cui all'art. 3 del presente bando, non è rimborsabile.

Per partecipare all'esame in una successiva sessione di esame dovranno ripresentare apposita domanda.

È data facoltà alla Commissione, in ragione del numero delle domande presentate, di articolare le prove d'esame in più giornate, anche consecutive, dandone tempestiva comunicazione agli interessati. In tal caso, le prove risulteranno diverse da quelle del/dei giorno/i precedente/i.

E' vietato l'utilizzo da parte dei candidati all'interno dell'aula di esame di smartphone, di smartwatch, di auricolari, di cuffie, di webcam, di palmari, di personal computer portatili, di tablet e di ogni altro dispositivo di qualsiasi natura e tipologia che consenta di consultare files, di inviare e/o ricevere dati, immagini, collegarsi alla rete internet o alla rete telefonica o all'esterno dell'aula con qualunque tipo di connessioni, wireless, bluetooth, ecc. e con qualsiasi protocollo, nonché apparecchiature a luce infrarossa o ultravioletta di ogni genere.

I suddetti dispositivi, qualora introdotti dal candidato all'interno dell'aula d'esame dovranno essere obbligatoriamente spenti e consegnati alla Commissione d'esame, la quale non risponde comunque di eventuali responsabilità in merito a danni, smarrimenti o altro.

I candidati che per particolari motivi personali e/o di salute abbiano necessità di accedere all'aula con un dispositivo elettronico dovranno farne richiesta per iscritto unitamente alla domanda di esame dichiarando in atto notorio le motivazioni. La valutazione della domanda viene rimessa alla commissione di Esame.



La presenza all'interno dell'aula dei predetti dispositivi accesi e/o non consegnati alla commissione e/o non autorizzati per iscritto, comporta l'esclusione dall'esame del detentore.

Saranno inoltre esclusi dalla prova di esame i candidati nei cui confronti venga accertato da parte dei commissari di esame, che durante la prova si avvalgano di ausili non consentiti quali manuali, testi scritti, appunti ecc. e/o che vengano sorpresi a copiare.

Verranno altresì dichiarati esclusi, i candidati che renderanno palesemente riconoscibili le prove d'esame.

ART. 5 – PROGRAMMA E DIARIO DELLE PROVE D'ESAME

La sessione d'esame è indetta per il giorno giovedì 04 LUGLIO 2024 con inizio alle ore 9:30 presso la sede della Provincia di Ancona, sita in Via Passo Varano 19 – Ancona.

Eventuali variazioni verranno comunicate con effetto di notifica mediante pubblicazione sul sito internet della Provincia di Ancona.

L'esame verterà sulle seguenti materie:

- elementi di geografia e toponomastica della regione Marche;
- normative regionali in materia di autoservizi pubblici non di linea;
- norme di esercizio tecnico, norme per la manutenzione dei veicoli, tutela dell'ambiente in relazione all'utilizzazione e manutenzione di veicoli;
- disposizioni legislative, regolamentari e amministrative in materia di sicurezza della circolazione e prevenzione degli incendi;
- norme comportamentali nei confronti dell'utenza portatrice di handicap.

I conducenti di veicoli a trazione animale devono dimostrare di possedere nozioni in materia di manutenzione dei veicoli e nozioni sulla guida e la custodia degli animali da tiro, nonché, ove non siano in possesso di patente di guida, di adeguata conoscenza delle norme concernenti la circolazione sulle strade e la sicurezza dei veicoli.

Per i conducenti di natanti i quiz di esame generali saranno integrati con appositi quiz in relazione alla specificità del mezzo di trasporto.

L'elenco completo dei quesiti che saranno oggetto di esame verrà pubblicato sul sito Internet della Provincia di Ancona, www.provincia.ancona.it contestualmente al bando e alla domanda.

L'esame consisterà in una prova scritta con 25 quiz a risposta multipla estratti a sorte dall'elenco pubblicato unitamente al presente avviso.

Il tempo a disposizione per il completamento della prova è di quaranta minuti.



La prova sarà ritenuta superata se il candidato avrà risposto in maniera corretta ad almeno n. 20 quiz.

ART. 6 – ESITO DELL'ESAME

A seguito della seduta di esame la Commissione tecnica formerà l'elenco dei candidati, idonei e non idonei che hanno sostenuto la prova, con l'indicazione per ciascuno del numero delle risposte esatte fornite. L'elenco dei candidati risultati idonei e non idonei sarà pubblicato, con valore di notifica, all'albo pretorio e sul sito internet istituzionale della Provincia www.provincia.ancona.it.

ART. 7 – INFORMAZIONI

La Provincia di Ancona, Unità Operativa Trasporti, userà solo ai fini dell'esame¹, anche in forma automatizzata, i dati personali forniti dai candidati. Ogni candidato gode dei diritti di legge di cui agli articoli da 15 a 22 del R.G.P.D. n. 679/2016, ed in particolare del diritto di accesso ai dati che lo riguardano.

Ai sensi dell'art. 71, comma 1, del DPR n. 445/2000, la Provincia di Ancona si riserva la facoltà di effettuare controlli sulla veridicità delle dichiarazioni rese dal candidato in autocertificazione ai fini del rilascio dell'attestato abilitativo.

Copia del presente bando è reperibile presso la Provincia di Ancona, nei seguenti uffici: Unità Operativa Trasporti – Via Passo Varano 19 – 60131 Ancona;

Esso è inoltre pubblicato sul sito internet della Provincia di Ancona www.provincia.ancona.it nella sezione "News dai Settori" e nell'area Trasporti "Bandi ed esami attivi" e nel Bollettino Ufficiale della Regione Marche.

Per ulteriori informazioni gli interessati possono rivolgersi presso l'Ufficio competente – Via Passo Varano 19 – Ancona, tel. 071/5894213 – e-mail s.fiordelmondo@provincia.ancona.it.

Il Responsabile del Procedimento è l'Ing. Alessandro Berluti.

Per tutto quanto non previsto dal presente bando si rinvia alle disposizioni della vigente normativa e al Regolamento provinciale in materia.

IL PRESIDENTE DI COMMISSIONE

IL DIRIGENTE

ING. ROBERTO VAGNOZZI

¹ Vedi l'articolo 13 comma 1, del Regolamento Generale Protezione Dati U.E. n. 679/2016.

Domanda di partecipazione all'esame

MARCA DA BOLLO € 16,00
O
NUMERO IDENTIFICATIVO (per
le domande trasmesse a mezzo PEC)
.....

C/o Provincia di Ancona
Settore III – Ufficio Trasporti
Via Passo Varano, 19
60131 A N C O N A



ALLA COMMISSIONE PROVINCIALE PER L'ACCERTAMENTO DEI REQUISITI DI IDONEITA' PROFESSIONALE ALL'ESERCIZIO DEL TRASPORTO DI PERSONE MEDIANTE AUTOSERVIZI PUBBLICI NON DI LINEA.

Il sottoscritto _____

Nome

Cognome

CHIEDE

Di essere ammesso a sostenere, nella sessione del **04 LUGLIO 2024**, l'esame per il conseguimento dell'idoneità all'esercizio del trasporto di persone mediante autoservizi pubblici non di linea per conducenti di (barrare una sola casella):

- autovetture (9 posti compreso il conducente)
 motocarrozze
 natanti
 veicoli a trazione animale

Avvalendosi delle possibilità normative in riferimento ad autocertificazioni e a conoscenza delle sanzioni penali per dichiarazioni mendaci rese (artt. 46 e 47 e art. 76 del D.P.R. n. 445/2000),

DICHIARA

- 1) di essere nato a _____ Prov. _____
Stato _____ il _____
- 2) di essere cittadino _____
- 3) di essere residente nel comune di _____
CAP _____ Prov. _____ in via/piazza _____
tel./ cellulare _____
e-mail e/o pec (dato obbligatorio) _____
- 4) di essere in possesso del permesso/carta di soggiorno rilasciato il
_____ da _____ con scadenza il
_____ (solo per cittadini extracomunitari);
- 5) di aver compiuto il ventunesimo anno di età alla data di scadenza di presentazione



della domanda;

6) di essere in possesso della patente n , rilasciata da in data _____, prescritta dalle vigenti norme di legge per la guida del veicolo per cui chiede l' idoneità ad esercitare la professione di conducente per il trasporto pubblico non di linea;

7) di essere in possesso del certificato di abilitazione professionale di cui all'articolo 116, comma 8, del D.Lgs. 30 aprile 1992, n. 285; n. _____ rilasciato da _____ il _____ (per autovetture e motocarrozette)

8) di essere in possesso del titolo professionale marittimo di cui al R.D. 30 marzo 1942 n. 327 e s.m.i.,

“Conduttore per il traffico locale” (qualora l'unità impiegata sia inferiore alle 5 tonnellate)

“Capo Barca per il traffico locale” (qualora l'unità impiegata sia superiore alle 5 tonnellate)

N _____ rilasciato da _____

il _____ (per l'iscrizione alla sezione riservata ai conducenti di natanti);

9) di non essere stato condannato con sentenza passata in giudicato per delitti non colposi a pena restrittiva della libertà personale per una pena superiore a due anni;

10) di non essere stato sottoposto a misure di prevenzione ai sensi del D.Lgs. 6 settembre 2011 n. 159 “Codice delle leggi antimafia e delle misure di prevenzione, nonché nuove disposizioni in materia di documentazione antimafia”

11) di aver effettuato il versamento di € 50,00 per oneri di istruttoria tramite la piattaforma PagoPa in data _____ (per il pagamento vedere istruzioni a fondo pagina)

12) di aver preso visione dell'informativa allegata alla presente istanza ai sensi dell'art. 13 del Regolamento Generale sulla Protezione dei dati (UE) 2016/679 e autorizza l'uso dei dati per le finalità e secondo le modalità ivi indicate.



CHIEDO che tutte le comunicazioni, relative alla presente domanda, vengano inviate al seguente indirizzo (solo se diverso dalla residenza e non si ha dichiarato un indirizzo pec):

Via/Piazza _____ N° _____ Comune _____
CAP _____ (Prov. _____)

CHIEDO inoltre che, in caso di superamento dell'esame, mi venga rilasciato l'attestato di idoneità professionale previo assolvimento dell'imposta di bollo.

ALLEGA:

(contrassegnare con x la documentazione allegata)

- 1) € copia fronte/retro della patente prescritta dalle vigenti norme di legge per la guida del veicolo o natante per cui si chiede l'idoneità, che vale anche come documento d'identità;
- 2) € copia del certificato di abilitazione professionale, in corso di validità;
- 3) € copia del titolo professionale marittimo di cui al r.d. 30.03.42, n. 327 solo per i conducenti di natante.
- 4) € se cittadino extracomunitario, copia del permesso di soggiorno in corso di validità;
- 5) € attestazione del versamento di euro 50,00, di partecipazione alle spese di istruttoria da effettuarsi tramite il portale PagoPA dell'Ente.

Luogo e data

Firma

(firma autografa o digitale)

ATTENZIONE: Questa domanda contiene delle **autocertificazioni** rese ai sensi degli artt. 46 e 47 del DPR 28/12/2000 n. 445 (Testo Unico sulla documentazione amministrativa). Il sottoscritto è consapevole delle **sanzioni penali e amministrative** previste dall'art. 76 del Testo Unico in caso di **dichiarazioni false**, falsità negli atti, uso o esibizione di atti falsi o contenenti dati non rispondenti a verità. Il sottoscritto dichiara di rendere i dati sotto la propria responsabilità ed è consapevole che l'Amministrazione procederà ai controlli previsti dall'art. 71 del T.U.

**Informativa ai sensi dell'art. 13 del Regolamento UE 679/2016:**

Ai sensi dell'art. 13 del Regolamento UE n. 679/2016 si fornisce l'informativa riguardante il trattamento dei dati personali che sarà effettuato da questa Amministrazione per l'espletamento dell'istruttoria del procedimento finalizzato all'ottenimento dell'autorizzazione all'esercizio dell'attività di revisione veicoli di cui all'art. 80 comma 8 del D. Lgs. 30/04/1992, n. 285

1. **Il Titolare del Trattamento** è la Provincia di Ancona – Strada di Passo Varano, 19A – 60131 Ancona;
2. **Il Responsabile della Protezione Dati** è la società Ideapubblica Srl – filiale di Ancona, raggiungibile al seguente indirizzo di posta elettronica: privacy@provincia.ancona.it
3. **Gli incaricati-autorizzati al trattamento** sono i dipendenti dell'Area Amministrativa, Espropri, Concessioni, Autorizzazioni e Trasporti con sede in Strada di Passo Varano, 19A – 60131 Ancona, che agiscono sulla base di specifiche istruzioni fornite dal Responsabile interno in ordine a finalità e modalità del trattamento;
4. Il trattamento dei dati è finalizzato ai compiti istituzionali propri della Provincia previsti dal decreto legislativo 31 marzo 1998, n. 112 (2), all'art. 105, comma 3, e per finalità strettamente connesse;
5. In relazione alle suindicate finalità, il trattamento dei dati avviene mediante strumenti manuali e/o informatici;
6. Le informazioni trattate sono dati comuni anagrafici, fiscali, patrimoniali;
7. I dati forniti potranno essere comunicati per adempimenti di legge, per esigenze di carattere istruttorio, per l'acquisizione di pareri/osservazioni/accertamenti e per elaborazioni statistiche a soggetti pubblici o privati in base alla normativa vigente;
8. I dati forniti non saranno trasferiti in Paesi Terzi;
9. I dati forniti saranno trattati sia in modalità cartacea che con l'ausilio di mezzi elettronici o comunque automatizzati dal personale dell'Amministrazione previamente autorizzato; il trattamento sarà effettuato nel rispetto delle misure di sicurezza di cui al Regolamento UE n. 679/2016 e secondo le istruzioni impartite dal Titolare del Trattamento e dal Responsabile interno ai propri incaricati. In particolare, i dati saranno trattati in modo lecito e secondo correttezza; raccolti e registrati per scopi determinati, espliciti e legittimi, e utilizzati in altre operazioni di trattamento in termini compatibili con tali scopi, esatti e, se necessario, aggiornati, pertinenti, completi e non eccedenti rispetto alle finalità per le quali sono raccolti o successivamente trattati;
10. Il conferimento dei dati è obbligatorio e l'eventuale rifiuto di fornire tali dati potrebbe comportare l'impossibilità di avviare e concludere il procedimento;
11. I dati conferiti saranno trattati e conservati in archivi elettronici e/o cartacei per il periodo di tempo necessario al conseguimento delle finalità per le quali sono stati raccolti;
12. I dati forniti potrebbero essere soggetti a pubblicità sul sito Istituzionale della Provincia di Ancona sezione Territorio Infrastrutture Trasporti e Viabilità, nonché essere inseriti nelle banche dati dei soggetti pubblici o privati in base alla normativa vigente e ai fini dello svolgimento di attività istituzionali;
13. L'interessato potrà esercitare i diritti di cui agli artt. da 15 a 22 e seguenti del Regolamento n. 679/2016 (diritto di accesso ai propri dati personali e loro rettifica, diritto alla cancellazione degli stessi/diritto all'oblio, diritto di limitazione del trattamento o di opposizione al trattamento). L'apposita istanza al titolare del trattamento può essere presentata contattando il Responsabile della Protezione dei dati presso la Provincia di Ancona all'indirizzo Strada di Passo Varano 19/A – 60131 Ancona o all'indirizzo e-mail privacy@provincia.ancona.it

L'interessato, ricorrendone i presupposti, ha altresì diritto di proporre reclamo al Garante per la Protezione dei Dati Personali quale Autorità di Controllo, secondo le procedure previste.

**ISTRUZIONI PER VERSAMENTO € 50,00 PER ONERI ISTRUTTORIA**

- 1) dalla Home Page della Provincia di Ancona <http://www.provincia.ancona.it> accedere al link contrassegnato dal logo "PagoPA"
- 2) selezionare la sezione PAGAMENTI SPONTANEI,
 - a) quindi il servizio "Area Trasporti" e poi "Oneri per esami rilascio attestati idoneità trasporto privato"
 - b) inserire i dati richiesti dal form preimpostato

I versamenti dovranno recare la causale "**Esame esercizio trasporto persone con taxi o n.c.c.**"



PAGAMENTO DELL'IMPOSTA DI BOLLO

*Ai sensi del Decreto del Presidente della Repubblica 26.10.1972, n. 642
e dell'articolo 3 del Decreto Interministeriale 10.11.2011*

Da compilare solo in caso di invio telematico dell'istanza

Il/La sottoscritto/a _____

nato/a a _____ il _____

DICHIARA

- che la marca da bollo utilizzata nell'allegata istanza, trasmessa per via telematica, ha:
numero identificativo: _____
data di emissione: _____
importo complessivo pari a € **16,00**
- che la marca da bollo è stata annullata e di impegnarsi a conservare l'originale per eventuali controlli da parte dell'Amministrazione.

Il/La sottoscritto/a è consapevole:

1. di essere penalmente responsabile se rilascia false dichiarazioni (art. 76 D.P.R. 445/2000);
2. di decadere dai benefici a seguito di un provvedimento adottato sulla base delle false dichiarazioni (art. 75 D.P.R. 445/2000).

Avvertenze importanti:

- l'amministrazione si riserva di controllare la veridicità delle dichiarazioni rese (art. 71 D.P.R. 445/2000);
- i dati del dichiarante saranno utilizzati solo ai fini del procedimento richiesto (D.Lgs. 196/03).

(allegare fotocopia di un documento di identità in corso di validità nel caso non sia già allegato alla istanza cui si fa riferimento)

Data

Firma

ANAS s.p.a. - Ancona

*S.S. 362 "Jesina" e la S.P. 111 "San Faustino"
- Adeguamento ad intersezione a circolazione
rotatoria dell'attuale intersezione a raso tra la
S.S. 362 "Jesina" e la S.P. 111 "San Faustino".
Estratto dei decreti di esproprio*

Il Responsabile ANAS Spa della Struttura Territoriale Marche, ai sensi dell'art 23 del D.P.R. 8 Giugno 2001 n° 327 e S.M.I. ha emesso il Decreto di esproprio Numero:

1. 0370286 del 03/05/2024 nell'ambito della procedura espropriativa dei lavori in oggetto citati, riguardante la Ditta Accorroni Ermelindo con il quale viene disposta l'espropriazione degli immobili siti nel Comune di Filottrano (AN) al Fg. 56 particelle n. 157 e 155 e Fg 62 particella n. 108, per una superficie complessiva di mq 1831,00.
L'indennità di espropriazione ammonta ad € 6.353,57
2. 0334436 del 19/04/2024 nell'ambito della procedura espropriativa dei lavori in oggetto citati, riguardante la Ditta Papaveri Donatella con il quale viene disposta l'espropriazione degli immobili siti nel Comune di Filottrano (AN) al Fg. 62 particelle n. 647, per una superficie complessiva di mq 608,00.
L'indennità di espropriazione ammonta ad € 1.641,60

Ai sensi dell'art 23 del D.P.R. 8 Giugno 2001 n° 327 e S.M.I., l'opposizione del terzo è proponibile entro i trenta giorni successivi alla pubblicazione del presente estratto, decorsi i quali il presente provvedimento sarà esecutivo a tutti gli effetti di legge.

Ancona li 20/05/2024

II RESPONSABILE DELLA STRUTTURA
TERRITORIALE

(Ing. Paolo Testaguzza)

**COMUNICAZIONI DI AVVIO
DEI PROCEDIMENTI
AMMINISTRATIVI**

Regione Marche - Settore Genio Civile Marche Nord

Ordinanza del 20/05/2024 R.D. 11/12/1933 n. 1775 e ss.mm.ii. -- Legge Regione Marche 09/06/2006, n. 5, art. n. 12 e 13. Comunicazione dell'avvio del procedimento amministrativo ai sensi della Legge 07.08.1990 n. 241, art.7 relativo alla concessione pluriennale di derivazione d'acqua pubblica da corpo idrico sotterraneo da alluvione valliva del Fiume Esino, wise: AV_ESI, tramite n.1 pozzo esistente ad uso irrigazione aree verdi, ubicato in Comune di Jesi (AN) via Ancona su area distinta al C.T. Foglio 9 mappale 64. Ditta richiedente: Rifornimento Carburanti di Francioni Roberto & C. S.n.c. (P.IVA 02884750429) con sede legale in via Ancona n.87 del Comune di Jesi (AN). DR 1109 Classifica: 420.60.90/2024/GCMN/2253

**IL DIRIGENTE DEL SERVIZIO
GENIO CIVILE MARCHE NORD**
Arch. Lucia Taffetani

RENDE NOTO

La Ditta Rifornimento Carburanti di Francioni Roberto & C. S.n.c. (P.IVA 02884750429) con sede legale in via Ancona n.87 del Comune di Jesi (AN) con istanza SIAR DAP n. 512375 protocollo n. 0347245125/03/2024IR_MARCHEIGRMIITPCIAI 420.60.90/2019/ITE/826, ha presentato domanda di nuova concessione pluriennale di derivazione d'acqua pubblica da corpo idrico sotterraneo da alluvione valliva del Fiume Esino, wise: AV_ESI, tramite n. 1 pozzo esistente ad uso irrigazione aree verdi, ubicato in Comune di Jesi (AN) via Ancona, su area distinta al C.T. Foglio 9 mappale 64.

In base alla richiesta, la derivazione prevederà il prelievo tramite elettropompa sommersa, con portata massima di 0,158 (arr. 0,16) l/s ed un volume annuo totale ipotizzato di mc 154 ad uso irrigazione aree verdi (mq 851). Ai sensi del R.D. 11.12.1933 n. 1775 e ss.mm.ii. - L.R. 9/6/2006 n. 5 art. 13.

ORDINA

- l'affissione del presente Avviso per la durata di 30 (trenta) giorni consecutivi a partire dalla prima data utile, all'Albo Pretorio del Comune di Comune di Jesi (AN). Nel predetto periodo potranno essere presentate opposizioni ed osservazioni in bollo alla Regione Marche - Settore Genio Civile Marche Nord, ovvero

all'Ufficio Comunale presso il quale viene affisso il presente Avviso. Allo scadere dei 30 giorni, il Comune di Jesi (AN) dovrà restituire il referto di avvenuta pubblicazione al Settore Genio Civile Marche Nord, unitamente alle eventuali opposizioni o con l'esplicita dichiarazione *“non sono state presentate opposizioni ed osservazioni”*.

- La visita locale d'istruttoria di cui all'art. 8 del R.D. 1775/1933 e all'art. 13 della L.R. 5/2006, ed alla quale potrà intervenire chiunque vi abbia interesse, **é fissata per il giorno 25/06/2024, alle ore 9,00 con ritrovo a Jesi (AN) via ancona n.87.**

- La pubblicazione della presente Ordinanza sul BUR della Regione Marche, ai sensi della L.R. 5/2006 art. 13, inserendola nel prossimo numero utile.

COMUNICA

che la presente Ordinanza costituisce comunicazione di avvio del procedimento ai sensi della L.241/1990 e s.m.i.. A tale proposito si evidenzia che:

- l'Amministrazione procedente è la Regione Marche - Settore Genio Civile Marche Nord;

- il Responsabile del Procedimento è il Dott. Alessandro Giacchetta, funzionario del Settore Genio Civile Marche Nord, sede di Ancona, P.O. concessioni e piccole derivazioni (Via Palestro, 19 – Ancona - PEC: regione.marche.geniocivile.an@emarche.it);

- gli atti progettuali sono depositati presso la Regione Marche - Settore Genio Civile Marche Nord (Via Palestro, 19 – Ancona);

- il procedimento deve concludersi con l'adozione di un provvedimento espresso ai sensi della Legge 241/1990 art. 2, entro il termine di giorni 180 dalla data della presente Ordinanza per il procedimento di rilascio della concessione pluriennale a derivare acqua pubblica, così come stabilito all'art 13 della L.R. 9/6/2006 n. 5, salvo sospensioni o interruzioni dei termini.

- Inutilmente decorsi i suddetti termini di conclusione, **i rimedi esperibili in caso di inerzia** di questa Amministrazione sono quelli indicati all'art. 2, commi 9 bis e 9-ter della L. 241/90 e il soggetto a cui è attribuito il potere sostitutivo in caso di inerzia è il Dirigente del Dipartimento Infrastrutture, Territorio e Protezione Civile Dott. Arch. Nardo Goffi PEC regione.marche.servzioterritorio@emarche.it.

- eventuali domande che riguardano derivazioni tecnicamente incompatibili con quella in oggetto sono accettate e dichiarate concorrenti se presentate entro trenta giorni dalla data di pubblicazione della presente Ordinanza sul B.U.R.

- ai sensi dell'art. 10 della L. 241/1990, i partecipanti al procedimento e i soggetti che riterranno di dover intervenire, hanno diritto: a) di prendere visione degli atti del procedimento, salvo i casi esclusione dell'accesso indicati nell'art. 24 della L. 241/1990; b) di presentare memorie scritte e documenti, che l'Amministrazione ha l'obbligo di valutare ove siano pertinenti all'oggetto del

procedimento. Tali comunicazioni dovranno pervenire al Responsabile del Procedimento entro il termine massimo della data fissata per la visita locale d'istruttoria. La Dirigente del Settore Arch. Lucia Taffetani documento informatico firmato digitalmente ai sensi dell'art. n. 21 del D.Lgs. n. 82/2005

La Dirigente del Settore
Arch. Lucia Taffetani

Regione Marche - Settore Genio Civile Marche Nord

Ordinanza n. 27 del 22/05/2024 R.D. 11.12.1933 n. 1775 e ss.mm. - L.R. 9/6/2006 n. 5 art. 13. Comunicazione di avvio del procedimento ai sensi dell'art. 7 della legge 241/1990 relativo alla richiesta di rinnovo concessione pluriennale di derivazione d'acqua dal Fiume Metauro in Comune di Fossombrone località Piancerreto all'altezza dell'area distinta al C.T. Foglio 41 Mappale 417 ad uso irriguo. Richiedente: LONDEI GIACOMO.

**IL DIRIGENTE DEL SERVIZIO
GENIO CIVILE MARCHE NORD**
Arch. Lucia Taffetani

RENDE NOTO

La Ditta **LONDEI GIACOMO** (C.F. LNDGCM-90D27L500P) residente in Comune di Fossombrone (PU) Via Parrocchia Cattedrale 289 int 2, su istanza acquisita agli atti di questo Ente il 16/05/2024 con prot. 059358916/05/2024|R_MARCHE|GRMIITPCIA, ha presentato domanda di rinnovo concessione pluriennale di derivazione d'acqua dal Fiume Metauro in Comune di Fossombrone località Piancerreto all'altezza dell'area distinta al C.T. Foglio 41 Mappale 417 ad uso irriguo, corredata dalla relazione tecnica a firma del Geom. Londei Giacomo.

In base alla richiesta, la concessione per la derivazione di acqua avverrà dal Fiume Metauro in Comune di Fossombrone località Piancerreto all'altezza dell'area distinta al C.T. Foglio 41 Mappale 417 ad uso irriguo, con una portata di circa 0,9 l/s e un volume annuo di 4.170 mc.

L'acqua derivata servirà ad irrigare una superficie di complessivi mq 11.400 e catastalmente distinta al C.T. Foglio 30 Mappali 186-184-178 del Comune di Fossombrone. Il prelievo avverrà da aprile a settembre, per quattro ore giornaliere nelle fasce orarie 07:00-09:00 e 19:00-21:00.

Ai sensi del R.D. 11.12.1933 n. 1775 e ss.mm. - L.R. 9/6/2006 n. 5 art. 13.

ORDINA

- **L'affissione del presente Avviso** per la durata di 30 (trenta) giorni consecutivi a partire dal **29/05/2024 all'Albo Pretorio del Comune di Fossombrone**. Nel predetto periodo potranno essere presentate opposizioni ed osservazioni in bollo alla Regione Marche - Settore Genio Civile Marche Nord, ovvero all'Ufficio Comunale presso il quale viene affisso il presente Avviso. Il Comune di **Fossombrone** dovrà restituire entro il **03/07/2024** il referto di avvenuta pubblicazione al Settore Genio Civile Marche Nord, unitamente alle eventuali opposizioni o con l'esplicita dichiarazione "*non sono state presentate opposizioni ed osservazioni*".
- La **visita locale d'istruttoria** di cui all'art. 8 del R.D. 1775/1933 e all'art. 13 della L.R. 5/2006, ed alla quale potrà intervenire chiunque vi abbia interesse, **è fissata per il giorno 08/07/2024, alle ore 09,30** con ritrovo in località Piancerreto del Comune di Fossombrone.
- La **pubblicazione della presente Ordinanza sul BUR della Regione Marche**, ai sensi della L.R. 5/2006 art. 13, inserendola nel prossimo numero utile.

COMUNICA

che la presente Ordinanza costituisce comunicazione di avvio del procedimento ai sensi della L.241/1990 e s.m.i.. A tale proposito si evidenzia che:

- **L'Amministrazione procedente** è la Regione Marche - Settore Genio Civile Marche Nord;
- **la persona Responsabile del Procedimento** è il Dott. Agr. Fabrizio Furlani, funzionario del Settore Genio Civile Marche Nord (via Mazzolari n. 4 - Pesaro - PEC: regione.marche.geniocivile.an@emarche.it);
- **gli atti progettuali sono depositati** presso la Regione Marche - Settore Genio Civile Marche Nord (Via Mazzolari n. 4 - Pesaro Tel. 071/8067.091-020);
- **il procedimento deve concludersi** con l'adozione di un provvedimento espresso ai sensi della Legge 241/1990 art. 2, entro il termine di giorni 180 dalla data della presente Ordinanza per il procedimento di rilascio della concessione pluriennale a derivare acqua pubblica, così come stabilito all'art 13 della L.R. 9/6/2006 n. 5, salvo sospensioni o interruzioni dei termini.
- Inutilmente decorsi i suddetti termini di conclusione, **i rimedi esperibili in caso di inerzia** di questa Amministrazione sono quelli indicati all'art. 2, commi 9 bis e 9-ter della L. 241/90 e il soggetto a cui è attribuito il potere sostitutivo in caso di inerzia è il Dirigente del Dipartimento Infrastrutture, Territorio e Protezione Civile Dott. Arch. Nardo Goffi PEC regione.marche.servzioterritorio@emarche.it.
- eventuali domande che riguardano derivazioni tec-

nicamente incompatibili con quella in oggetto sono accettate e dichiarate concorrenti se presentate entro trenta giorni dalla data di pubblicazione della presente Ordinanza sul B.U.R.

- ai sensi dell'art. 10 della L. 241/1990, i partecipanti al procedimento e i soggetti che riterranno di dover intervenire, hanno diritto: a) di prendere visione degli atti del procedimento, salvo i casi esclusione dell'accesso indicati nell'art. 24 della L. 241/1990; b) di presentare memorie scritte e documenti, che l'Amministrazione ha l'obbligo di valutare ove siano pertinenti all'oggetto del procedimento. Tali comunicazioni dovranno pervenire al Responsabile del Procedimento entro il termine massimo della data fissata per la visita locale d'istruttoria.

IL DIRIGENTE

Arch. Lucia Taffetani

Regione Marche - Settore Genio Civile Marche Sud

T.U. 11/12/1933 n. 1775 sulle acque pubbliche -L.R. 09/06/2006 n. 5: Disciplina delle derivazioni di acqua pubblica e delle occupazioni del demanio idrico. Comunicazione dell'avvio del procedimento relativo ad istanza di parte per il rinnovo di concessione pluriennale di derivazione di acque pubbliche da pozzo (cod.ID: 83795) ubicato in Contrada San Pietro del Comune di Massignano (AP) - Uso: irriguo- Ditta proprietaria: Acciarri Silvia- Prat. 1192/AP

Il Dirigente del Settore Genio Civile Marche Sud

RENDE NOTO CHE

Con istanza acquisita al prot. n. 566843 del 10/05/2024 la **Ditta** proprietaria: **Acciarri Silvia** (CF: CCR-SLV68C57H769D) con sede nel Comune di San Benedetto del Tronto (AP), via L. Settembrini 1, **ha presentato istanza di rinnovo di concessione pluriennale di derivazione acque pubbliche ad uso: irriguo** agricolo (coltivazioni cerealicole e altri seminativi, su un fondo di complessivi Ha 03.44.05), con prelievo da pozzo esistente (identificato nel catasto regionale con cod.ID: 83795), ubicato in Contrada San Pietro del Comune di Massignano (AP), su area catastalmente identificata al mappale n° 635, Foglio 13.

Il prelievo è richiesto per una **portata massima** pari a **2 l/s** e volume massimo complessivo di **5000 mc/annui**.

La Responsabile del procedimento è l'Arch. Maria Adele Pellei.

Copia della domanda e della documentazione pro-

gettuale sono depositati, per la visione, presso la sede di Ascoli Piceno del Settore Genio Civile Marche Sud, viale della Repubblica 34, Ascoli Piceno.

Chiunque abbia interesse può presentare memorie scritte contenenti **osservazioni ed opposizioni entro il termine perentorio di trenta giorni** dalla data di pubblicazione del presente avviso, inoltrandole al seguente indirizzo di posta elettronica certificata (PEC): regione.marche.geniocivile.mc@emarche.it o in forma scritta a Regione Marche, Settore Genio Civile Marche Sud, sede di Ascoli Piceno, Viale della Repubblica, 34 - 63100 Ascoli Piceno.

Il Dirigente

Ing. Vincenzo Marzialetti

Regione Marche - Settore Genio Civile Marche Sud

T.U. 11/12/1933 n. 1775 sulle acque pubbliche -L.R. 09/06/2006 n. 5: Disciplina delle derivazioni di acqua pubblica e delle occupazioni del demanio idrico. Comunicazione dell'avvio del procedimento relativo ad istanza di parte per il rilascio di concessione pluriennale di derivazione di acque pubbliche da n. 1 pozzo ubicato in via T. Calzecchi Onesti del Comune di Ascoli Piceno- Uso: igienico sanitario ed usi assimilati (lavaggio mezzi dedicati alla raccolta differenziata rifiuti del Comune Ascoli Piceno)- Ditta richiedente: Ecoinnova srl (P IVA: 022284770449) -

Il Dirigente del Settore Genio Civile Marche Sud

RENDE NOTO CHE

Con istanza acquisita al prot. n. 304864 del 14/03/2024, e successiva integrazione acquisita al prot.n. 481277 del 22/04/2024, la **Ditta: Ecoinnova srl** (P IVA: 02151730443) con sede legale nel Comune di Porto Sant'Elpidio (FM), Strada Provinciale Corvese 40, a firma del legale rappresentante Sig. De Angelis Francesco, **ha presentato Istanza di rilascio di concessione pluriennale di derivazione acque pubbliche da n.1 pozzo** esistente (cod.ID: 80079), ubicato su area catastalmente identificata al mappale n° 269, Foglio 79 del Comune di Ascoli Piceno ad **uso: igienico sanitario ed usi assimilati (lavaggio mezzi dedicati alla raccolta differenziata rifiuti del Comune Ascoli Piceno).**

La **portata massima** di prelievo richiesta è pari **1 l/s** e il volume massimo complessivo di **1000 mc/annui**.

La Responsabile del procedimento è l'Arch. Maria Adele Pellei.

Copia della domanda e della documentazione pro-

gettuali sono depositati, per la visione, presso la sede di Ascoli Piceno del Settore Genio Civile Marche Sud, viale della Repubblica 34, Ascoli Piceno.

Chiunque abbia interesse può presentare memorie scritte contenenti **osservazioni ed opposizioni entro il termine perentorio di trenta giorni** dalla data di pubblicazione del presente avviso, inoltrandole al seguente indirizzo di posta elettronica certificata (PEC):

regione.marche.geniocivile.mc@emarche.it o in forma scritta a Regione Marche, Settore Genio Civile Marche Sud, Sede di Ascoli Piceno, viale della Repubblica, 34 - 63100 Ascoli Piceno.

Il Dirigente

Ing. Vincenzo Marzialetti

BANDI E AVVISI DI GARA

Comune di Falconara Marittima

Avviso pubblico per la selezione di progetti inerenti l'uso dei locali detenuti dal comune, siti a Falconara m.ma via leopardi 6 angolo via trento 24, ai fini della loro assegnazione in comodato d'uso gratuito ed in via esclusiva.

Il **Comune di Falconara Marittima**, in esecuzione di quanto stabilito con delibera di Giunta comunale n. 413 del 30/11/2023 e n. 88 del 14/03/2024 e determina dirigenziale n. 330 del 18/3/2024 e n. 613 del 20/5/2024, avvia, con il presente avviso, procedura di selezione ad evidenza pubblica per l'assegnazione in comodato d'uso gratuito ed in via esclusiva dei locali siti a Falconara M.ma Via Leopardi 6 angolo Via Trento 24, ad una Associazione del Terzo Settore, operante nello specifico campo della disabilità giovanile, previa valutazione dei progetti presentati.

L'assegnazione in comodato avviene a favore del soggetto partecipante che ottiene il maggior punteggio nella valutazione dei progetti.

ELEMENTI ESSENZIALI DEL COMODATO:

- 1) locali siti a Falconara M.ma Via Leopardi 6 angolo Via Trento 24, individuati come "Sala giochi da tavolo", "WC H", "Sala ricreativa" e "Laboratorio" per una superficie complessiva di mq. 167,03 (planimetria allegata);
- 2) durata di 2 (due) anni, decorrenti dalla data di sottoscrizione del contratto di comodato, fatti salvi i casi di risoluzione anticipata previsti dal capitolato d'oneri che si allega;
- 3) i locali sono destinati esclusivamente ad attività sociali per pubblica utilità rivolte ai giovani con disabilità, con riferimento alle attività istituzionali dell'Ente; è concesso l'utilizzo dei locali anche come propria sede ai fini organizzativi e gestionali delle attività di volontariato svolte nello specifico ambito della disabilità giovanile;
- 4) il pagamento delle utenze (luce, acqua, TARI e quant'altro) e delle spese condominiali, sono a carico del comodatario;
- 5) le spese di manutenzione ordinaria della struttura, dei locali, degli impianti, degli arredi, così come tutte quelle spese rese necessarie da un uso diligente della struttura, sono a carico del comodatario;
- 6) è fatto divieto al comodatario, senza la preventiva formale autorizzazione scritta del Comune, pena la riduzione in pristino con oneri a carico del medesimo comodatario fatto salvo l'eventuale risarcimento del danno, di apportare o consentire modifiche alla struttura, agli impianti e agli arredi in dotazione;

- 7) il comodatario si impegna a custodire con cura gli spazi e tutto ciò che è in esso contenuto dando tempestiva comunicazione al Comune di eventuali danni rilevati, si impegna, altresì, a presentare alla fine di ogni anno una relazione sulle attività svolte, sulla base di quanto definito nel capitolato d'oneri (allegato) e in coerenza con l'offerta tecnica presentata;
- 8) il comodatario è comunque tenuto, in qualsiasi momento, alla restituzione dei locali oggetto di comodato non appena il comodante lo richieda; il locale dovrà essere riconsegnato all'Ente entro e non oltre 90 (novanta) giorni dalla richiesta.

Il contratto di comodato è subordinato alla permanenza in vita del rapporto di locazione fra l'Ente (Locatario) e Rete Ferroviaria Italiana s.p.a. (Locatore), contratto n. 42/2018 del 28/8/2018, fermo restando che qualora, per qualsivoglia motivo, ragione o causa, il rapporto di locazione dovesse cessare, anche il contratto di comodato cesserà sotto la stessa data di produrre effetti, senza che il comodatario possa pretendere alcunché dal comodante.

PARTECIPAZIONE ALLA PROCEDURA DI SELEZIONE

Coloro che intendono partecipare alla procedura di selezione dovranno far pervenire, a pena di esclusione, un plico sigillato indirizzato al Comune di Falconara M.ma – Piazza Carducci n. 4 – 60015 Falconara Marittima **entro e non oltre le ore 12,00 di Martedì 4 Giugno 2024.**

Possono partecipare alla procedura di selezione tutte le associazioni iscritte, alla data di scadenza del presente avviso:

-all'albo comunale sulle libere forme associative, istituito con Regolamento comunale sulle libere forme associative approvato con Delibera di Consiglio Comunale n. 85 del 15/12/2008 e al Registro Unico Nazionale Terzo Settore (R.U.N.T.S.).

Detto plico dovrà indicare all'esterno la denominazione dell'associazione e la seguente dicitura: "ASSEGNAZIONE IN COMODATO DI LOCALI SITI IN FALCONARA M.MA VIA LEOPARDI 6 ANGOLO VIA TRENTO 24".

e dovrà contenere **a pena di esclusione:**

1) Istanza di partecipazione (schema all. 1) con allegata copia del documento di identità del sottoscrittore dell'istanza, il quale, dovrà avere titolo di agire in nome e per conto dell'associazione offerente e dovrà indicare gli estremi identificativi dell'associazione medesima.

2) Dichiarazione sostitutiva (schema all. 2) ai sensi del D.P.R. 28 dicembre 2000, n. 445 con cui il sottoscrittore dichiara che:

-l'associazione è iscritta all'albo comunale sulle libere forme associative, istituito con Regolamento comunale sulle libere forme associative approvato con Delibera di

Consiglio Comunale n. 85 del 15/12/2008 e al Registro Unico Nazionale Terzo Settore (R.U.N.T.S.), indicando gli estremi di riferimento;

-i rappresentanti e coloro che hanno poteri gestionali/direzionali per conto dell'associazione non sono a conoscenza di eventuali conflitti di interessi legati alla partecipazione alla presente procedura;

-i rappresentanti e coloro che hanno poteri gestionali/direzionali per conto dell'associazione non hanno a proprio carico sentenze definitive di condanna che comportino la perdita o la sospensione della capacità di contrarre con la Pubblica Amministrazione e non incorrono in altre cause che non consentano di contrattare con la Pubblica Amministrazione;

3) Offerta tecnica che dovrà essere così redatta e sviluppare i seguenti punti:

-breve relazione sulle attività svolte dall'associazione offerente che presenta il progetto;

-**progetto illustrativo** che dovrà essere composto da:

-**Proposta di attività sociale per il periodo di assegnazione dei locali** – MASSIMO 50 PUNTI (max 10 pagine (no fronte/retro) formato A4, carattere Arial o Times New Roman, corpo 12, per una densità massima di 32 righe per pagina),

-**Relazioni continuative con il territorio** – MASSIMO 20 PUNTI

(max 5 pagine (no fronte /retro) formato A4, carattere Arial o Times New Roman, corpo 12, per una densità massima di 32 righe per pagina),

-**Attività svolte dall'associazione, a favore di giovani disabili e delle loro famiglie** – MASSIMO 20 PUNTI

(max 10 pagine (no fronte /retro) formato A4, carattere Arial o Times New Roman, corpo 12, per una densità massima di 32 righe per pagina),

-**Comunicazione e promozione** – MASSIMO 10 PUNTI

(max 5 pagine (no fronte /retro) formato A4, carattere Arial o Times New Roman, corpo 12, per una densità massima di 32 righe per pagina).

L'offerta tecnica dovrà, a pena di esclusione, essere chiusa in apposita e separata busta debitamente firmata sui lembi di chiusura nella quale non dovranno essere inseriti altri documenti. Su tale busta dovrà essere apposta l'indicazione dell'associazione.

4) Copia del presente avviso, del capitolato d'oneri e della planimetria dovranno essere sottoscritti dall'offerente per presa visione ed accettazione.

Sono ammesse a presentare domanda di partecipazione alla presente procedura anche associazioni riunite che abbiano conferito (o che conferiranno in caso di aggiudicazione) mandato con rappresentanza ad una di esse, detta capofila; in tal caso gli elaborati di cui sopra, dal

n. 1 al n. 4, andranno sottoscritti da tutte le associazioni riunite.

Allorché l'offerta sia presentata da associazioni riunite, queste si intendono solidalmente obbligate.

Non saranno accettate offerte pervenute oltre la data stabilita, né offerte parziali, condizionate o espresse in modo indeterminato.

AGGIUDICAZIONE

La valutazione del progetto illustrativo avviene mediante procedura comparativa. Le offerte progettuali sono confrontate fra loro ai fini dell'attribuzione del punteggio.

L'affidamento avverrà in favore del concorrente che avrà raggiunto il maggior punteggio complessivo.

La valutazione del progetto illustrativo avviene sulla base dei criteri indicati nella tabella riportata all'art. 11 del capitolato d'oneri rubricato "Criteri di selezione dell'offerta tecnica e attribuzione dei punteggi".

In seduta pubblica si procede alla verifica della documentazione amministrativa presentata dagli offerenti e alla verifica della completezza dell'offerta tecnica secondo quanto previsto al precedente punto denominato "PARTECIPAZIONE ALLA PROCEDURA DI SELEZIONE".

Terminata la fase relativa alla documentazione amministrativa si procede, in seduta riservata, alla valutazione dell'offerta tecnica; successivamente in seduta pubblica si darà lettura dei punteggi attribuiti e della relativa graduatoria, la quale, dovrà essere approvata con provvedimento del Dirigente IV Settore.

L'assegnazione in comodato dei locali siti a Falconara M.ma Via Leopardi 6 angolo Via Trento 24 verrà fatta a favore dell'offerente che avrà raggiunto il maggior punteggio complessivo nella valutazione dei progetti illustrativi presentati.

Si procederà all'aggiudicazione anche in presenza di una sola offerta valida.

L'Ente comunale può decidere di non procedere all'aggiudicazione se nessuna offerta risulti conveniente o idonea in relazione all'oggetto della presente procedura di selezione.

La verifica della documentazione amministrativa e la valutazione dei progetti illustrativi è effettuata da apposita commissione composta da un dirigente dell'Ente, da n. 1 unità dell'UOC Attività e servizi scolastici, giovanili e sportivi e n. 1 unità dell'UOC Economato-Servizio gare e contratti che svolgerà anche le funzioni di segretario verbalizzante; **la Commissione seguendo l'iter sopra descritto si riunirà il giorno 4 Giugno 2024 alle ore**

15.00 presso la sede comunale di Piazza Municipio n. 1, 60015 Falconara Marittima.

STIPULA CONTRATTO DI COMODATO

Le spese contrattuali (bolli, registro, ecc.) sono a totale carico dell'aggiudicatario e verranno regolate in sede di stipula del contratto di comodato; l'imposta di registro è pari ad euro 200,00 l'imposta di bollo euro 16,00 ogni quattro facciate uso bollo, salvo conguaglio.

Il contratto di comodato verrà stipulato con scrittura privata, il Comune di Falconara Marittima darà comunicazione del luogo/giorno/ora di stipula con un preavviso di almeno 5 giorni.

In caso di mancata stipula dell'atto nel termine fissato il Comune di Falconara M.ma avrà facoltà di aggiudicare al secondo in graduatoria.

L'Amministrazione comunale si riserva la facoltà di interrompere od annullare l'avviso, o di non procedere all'aggiudicazione o al perfezionamento del contratto di comodato, senza che gli offerenti e/o l'aggiudicatario possano pretendere indennità, risarcimento danni o altri emolumenti comunque denominati.

Il Comune, nel rispetto di quanto previsto dal "Regolamento generale sulla protezione dei dati" UE 2016/679 relativo alla protezione delle persone fisiche con riguardo al trattamento dei dati personali, tratterà i dati contenuti nella presente procedura esclusivamente per lo svolgimento delle attività e per l'assolvimento degli obblighi previsti dalle leggi e dai regolamenti in materia, sia con modalità manuali sia con modalità informatizzate. I dati raccolti sono quelli forniti dall'offerente e quelli acquisiti dall'Amministrazione comunale ai sensi della vigente normativa: tali dati possono essere comunicati all'esterno a soggetti nominati responsabili del trattamento ed ai soggetti che ne abbiano interesse ai sensi della Legge n. 241/1990 ed ai sensi del D.Lgs. n. 33/2013. L'offerente può esercitare i diritti di cui agli artt. 15 e ss. del Regolamento UE 679/2016: www.garanteprivacy.it. Il Comune è il titolare del trattamento dei dati. L'informativa completa e i dati di contatto del RPD – responsabile protezione dati sono disponibili presso il sito del Comune: www.comune.falconara-marittima.an.it.

Del presente Avviso è diffusa la conoscenza tramite pubblicazione all'Albo Pretorio del Comune, al BUR, sul sito internet del Comune di Falconara Marittima.

Per ulteriori informazioni: sig.ra Guidi (071/9177533 guidira@comune.falconara-marittima.an.it) UOC Attività e Servizi Scolastici o dott. Canonici (071/9177246-

300 canonicigi@comune.falconara-marittima.an.it)
UOC Economato-Gare e contratti.

Il Responsabile della presente procedura è il dott. Canonici.

Il Dirigente 2° Settore
Ing. Roberto Mantovani

OGGETTO: CAPITOLATO D'ONERI PER LA SELEZIONE DI PROGETTI INERENTI L'USO DEI LOCALI DETENUTI DAL COMUNE, SITI A FALCONARA M.MA VIA LEOPARDI 6 ANGOLO VIA TRENTO 24, AI FINI DELLA LORO ASSEGNAZIONE IN COMODATO D'USO GRATUITO ED IN VIA ESCLUSIVA.

PREMESSA

Il presente Capitolato è stipulato in esecuzione di quanto stabilito con delibera di Giunta comunale n. 413 del 30/11/2023 e successiva delibera di integrazione n. 88 del 14/03/2024, le quali dispongono di avviare le procedure per l'assegnazione in comodato d'uso gratuito ed in via esclusiva dei locali siti a Falconara M.ma Via Leopardi 6 angolo Via Trento 24, ad una Associazione del Terzo Settore, operante nello specifico campo della disabilità giovanile, individuata mediante procedura comparativa ad evidenza pubblica.

ART 1 - OGGETTO DELL'ASSEGNAZIONE

Il presente capitolato d'oneri ha per oggetto l'assegnazione in comodato d'uso ed in via esclusiva dei locali siti a Falconara M.ma Via Leopardi 6 angolo Via Trento 24, individuati come "Sala giochi da tavolo", "WC H", "Sala ricreativa" e "Laboratorio" nell'allegata planimetria per una superficie complessiva di mq. 167,03. I locali saranno affidati al concorrente che avrà ottenuto il maggior punteggio, assegnato sulla base dei criteri indicati al successivo ART. 11. del presente Capitolato.

ART 2 - DURATA DELL'ASSEGNAZIONE

L'assegnazione dei locali in oggetto ha durata di 2 anni (due), decorrenti dalla data di sottoscrizione del contratto di comodato gratuito, salvo i casi di risoluzione anticipata previsti dal presente capitolato.

ART. 3 – FINALITA'

I locali in oggetto sono destinati esclusivamente ad attività sociali per pubblica utilità rivolte ai giovani con disabilità, con riferimento alle attività istituzionali dell'Ente.

E' concesso l'utilizzo dei locali anche come propria sede ai fini organizzativi e gestionali delle attività di volontariato svolte nello specifico ambito della disabilità giovanile.

ART 4 - ONERI PER LOCALI ED UTENZE

Il pagamento delle utenze (luce, acqua, TARI e quant'altro) e delle spese condominiali, sono a carico del Comodatario.

Le utenze e le spese condominiali dovranno essere rimborsate all'Amministrazione Comunale, entro e non oltre 90 (novanta) giorni dal ricevimento della richiesta di rimborso da parte del Comune; la quota - parte di spettanza del Comodatario è calcolata tenendo conto della superficie dell'immobile data in comodato; tali dati verranno attestati dal Servizio Attività Giovanili del Comune.

Le spese di manutenzione ordinaria della struttura, dei locali, degli impianti, degli arredi, così come tutte quelle spese rese necessarie da un uso diligente della struttura, sono a carico del Comodatario.

ART.5 – LOCALI

Il Comodatario si impegna a fare uso diligente di quanto concesso in uso, secondo i criteri del buon padre di famiglia, senza modificarne la destinazione e obbligandosi a restituire quanto ottenuto alla scadenza del contratto, libero e sgombero da persone e cose, nel medesimo stato in cui esso oggi si trova, salvo il normale deperimento dovuto all'uso. Le eventuali spese per lo sgombero dei locali e per la rimozione dei danni eventualmente cagionati saranno posti a carico del Comodatario.

È fatto divieto al Comodatario, senza la preventiva formale autorizzazione scritta del Comune pena la riduzione in pristino con oneri a carico del Comodatario fatto salvo l'eventuale risarcimento del danno, di apportare o consentire modifiche alla struttura, agli impianti e agli arredi in dotazione.

Gli oneri per la ordinaria manutenzione sono a carico del Comodatario, mentre gli oneri conseguenti alle spese di straordinaria manutenzione relativi ai beni durevoli, impianti ed attrezzature sono a carico del Comune di Falconara M.ma.

ART. 6 – IMPEGNI DEL COMODATARIO

Il Comodatario si impegna a custodire con cura gli spazi e tutto ciò che è in esso contenuto dando tempestiva comunicazione al Comune di eventuali danni rilevati. Si impegna inoltre a presentare alla fine di ogni anno una relazione delle attività svolte, sulla base di quanto definito nel presente Capitolato e in coerenza con l'offerta tecnica presentata.

ART. 7 - RISOLUZIONE DEL CONTRATTO

Ai sensi dell'art. 1456 c.c., l'Amministrazione Comunale, mediante contestazione scritta al Comodatario, in qualsiasi momento e con effetto immediato dal ricevimento della relativa comunicazione, può risolvere "di diritto" il contratto, nei seguenti casi, senza pregiudizio di ogni altra rivalsa di danni:

1. mutamento (dello statuto) della natura giuridica e/o dell'attività del Comodatario, ove il Comune decida di non continuare il rapporto contrattuale con il medesimo;
2. violazione dell'obbligo di curare la manutenzione ordinaria dell'immobile e degli impianti;
3. per gravi danni prodotti ad impianti ed attrezzature;

Il contratto è subordinato alla permanenza in vita del rapporto di locazione fra l'Ente e Rete Ferroviaria Italiana s.p.a., contratto n. 42/2018 del 28/8/2018, fermo restando che qualora, per qualsivoglia motivo, ragione o causa, il rapporto di locazione dovesse cessare, anche il contratto di comodato cesserà sotto la stessa data di produrre effetti, senza che il comodatario possa pretendere alcunché dal comodante.

ART. 8 – RESTITUZIONE DEL BENE

Al termine del contratto di comodato il locale deve essere restituito al Comodante nelle medesime condizioni in cui è stato consegnato.

In caso di degrado o di cattiva manutenzione dell'immobile il Comodatario è considerato responsabile salvo il normale deterioramento dovuto all'uso.

Qualora il Comodatario non adempia agli obblighi di cui al presente contratto ed alla vigente normativa in materia, il Comodante può chiedere l'immediata restituzione della cosa, oltre al risarcimento del danno.

Il Comodatario è comunque tenuto, in qualsiasi momento, alla restituzione del locale oggetto di comodato non appena il Comodante la richieda; il locale dovrà essere riconsegnato all'Ente entro e non oltre 90 (novanta) giorni dalla richiesta.

ART. 9 - REQUISITI DI PARTECIPAZIONE

Possono partecipare alla selezione tutte le associazioni iscritte all'albo Comunale sulle libere forme associative, istituito con Regolamento comunale sulle libere forme associative approvato con Delibera del Consiglio Comunale n°85 del 15/12/2008, alla data di scadenza del bando e al Registro Unico Nazionale Terzo Settore (R.U.N.T.S.).

Alla presente selezione sono ammessi anche i **soggetti associativi appositamente e temporaneamente raggruppati** ai sensi dell'art.12 comma 7 del Regolamento comunale sulle libere forme associative.

ART. 10 - DOCUMENTAZIONE COSTITUENTE L'OFFERTA TECNICA

Le associazioni dovranno inviare oltre alla domanda di partecipazione anche l'offerta tecnica contenente:

- **breve relazione sulle attività** svolte dall'associazione o associazioni facenti parte del raggruppamento che presenta il progetto;
- **il progetto illustrativo** che dovrà essere composto da:

- **Proposta di attività sociale:** qualità dei contenuti proposti, originalità e capacità del progetto di coinvolgere associazioni che operano nel campo della disabilità giovanile.
- **Relazioni continuative con il territorio:** capacità da parte dei soggetti coinvolti di instaurare relazioni continuative con il territorio, intrecciando e coinvolgendo diverse realtà locali;
- **Monitoraggio e controllo della qualità:** quali sono le azioni messe in atto al fine di monitorare la qualità delle attività e delle iniziative proposte;
- **Comunicazione e promozione:** capacità di creare e utilizzare strumenti di comunicazione e di promozione utili a diffondere la propria attività e di includere, nel tempo, nuovi soggetti;
- **Ruolo di aggregazione di più soggetti, coordinamento e condivisione degli spazi:** calendario condiviso di attività, dando così la possibilità alle associazioni del territorio o alle associazioni dell'eventuale raggruppamento o all'Amministrazione comunale di utilizzare gli spazi assegnati per lo svolgimento di iniziative;

Il progetto illustrativo inserito nella busta contenente l'offerta tecnica dovrà indicare l'uso che verrà

fatto dei locali, il quale dovrà essere conforme a quanto previsto dal presente Capitolato d'oneri.

ART. 11 - CRITERI DI SELEZIONE DELL'OFFERTA TECNICA E ATTRIBUZIONE DEI PUNTEGGI

L'assegnazione avverrà mediante procedura comparativa ad evidenza pubblica. Le offerte progettuali saranno confrontate tra loro ai fini dell'attribuzione del punteggio.

L'affidamento avverrà aggiudicato in favore del concorrente che avrà raggiunto il maggior punteggio complessivo.

L'Ente Affidante può decidere di non procedere all'affidamento se nessuna offerta risulti conveniente o idonea in relazione all'oggetto del presente Capitolato. Può affidare altresì anche solo in presenza di un'offerta valida.

La valutazione del progetto sarà articolato sulla base dei seguenti criteri:

| TABELLA ELEMENTI DI VALUTAZIONE | ELEMENTI MOTIVAZIONALI PER L'ASSEGNAZIONE DEI PUNTEGGI |
|---|---|
| <p>Proposta di attività sociale per il periodo di assegnazione dei locali (max 10 pagine (no fronte /retro) formato A4., carattere Arial o Times New Roman, corpo 12, per una densità massima di 32 righe per pagina)</p> <p>qualità dei contenuti proposti, originalità e capacità del progetto di creare occasioni di incontro, di condivisione e di sostegno per i giovani che vivono in condizioni di disabilità e per le loro famiglie.</p> | <p>MASSIMO 50 PUNTI</p> <p>Si valuteranno le proposte progettuali e gli interventi atti a fronteggiare le necessità dei giovanili con disabilità e delle loro famiglie:</p> <p>Le attività presentate, organizzate anche in collaborazione con altri soggetti pubblici o privati, dovranno essere corrispondenti alle principali finalità istituzionali dell'Ente, volte a favorire la socializzazione e l'inclusione dei giovani con disabilità nelle diverse attività sociali, culturali, sportive e di tempo libero, e rappresentare concrete azioni di supporto e di contrasto al fenomeno dell'isolamento sociale;</p> <p>Parametri di valutazione: Ottimo da 26 a 50 punti Buono da 11 a 25 punti Sufficiente da 1 a 10 punti</p> <p>La valutazione sarà effettuata sulla base della complessità e della completezza dei contenuti progettuali e delle soluzioni proposte.</p> |
| <p>Relazioni continuative con il territorio (max 5 pagine (no fronte /retro) formato A4., carattere Arial o Times New Roman, corpo 12, per una densità massima di 32 righe per pagina)</p> <p>capacità da parte dei soggetti coinvolti di instaurare relazioni continuative con il territorio, intrecciando e coinvolgendo diverse realtà locali.</p> | <p>MASSIMO 20 PUNTI</p> <p>Verranno valutate le proposte di collaborazione con soggetti presenti sul territorio che si intendono attivare per migliorare la qualità e l'efficacia delle attività svolte. In tale sezione dovranno essere elencate e descritte le collaborazioni che si intendono attivare per la realizzazione dei progetti aventi come destinatari la popolazione giovanile con disabilità (ad esempio: associazioni, enti e organismi di volontariato, Istituti Scolastici, enti</p> |

| | |
|---|---|
| | <p>di promozione dello sport, altri soggetti pubblici, ecc.). <u>Saranno valutate esclusivamente le collaborazioni comprovate da documentazione allegata (ad esempio lettera di intenti controfirmata dalle parti).</u></p> <p>Parametri di valutazione: Ottimo da 11 a 20 punti: collaborazione con più di 3 soggetti Buono da 6 a 10 punti: collaborazione con 2 o 3 soggetti Sufficiente da 1 a 5 punti: collaborazione con 1 soggetto</p> |
| <p>Attività svolte dall'associazione o soggetti associativi, a favore di giovani disabili e delle loro famiglie (max 10 pagine (no fronte /retro) formato A4., carattere Arial o Times New Roman, corpo 12, per una densità massima di 32 righe per pagina)</p> <p>esperienza maturata nel campo della disabilità giovanile; iniziative e progetti realizzati anche in collaborazione con altri enti.</p> | <p>MASSIMO 20 PUNTI</p> <p>Verranno valutate le attività già svolte nello specifico campo della disabilità giovanile. Dovranno essere elencate e descritte brevemente le iniziative realizzate, con indicazione della loro rilevanza sotto il profilo della promozione sociale e educativa, del grado di partecipazione e di coinvolgimento ottenuto da parte dei ragazzi/e e delle loro famiglie e dei soggetti pubblici o privati che vi hanno aderito.</p> <p>Parametri di valutazione: Ottimo da 11 a 20 punti Buono da 6 a 10 punti Sufficiente da 1 a 5 punti</p> <p>La valutazione sarà effettuata sulla base della presenza di tutti gli elementi sopra indicati per l'assegnazione del punteggio.</p> |
| <p>Comunicazione e promozione (max 5 pagine (no fronte /retro) formato A4., carattere Arial o Times New Roman, corpo 12, per una densità massima di 32 righe per pagina)</p> <p>capacità di creare e utilizzare strumenti di comunicazione e di promozione utili a diffondere la propria attività e di includere, nel tempo, nuovi soggetti.</p> | <p>MASSIMO 10 PUNTI</p> <p>Si valuteranno le strategie, gli interventi e le attività proposte per promuovere la conoscenza delle attività svolte da parte della potenziale utenza. In particolare dovranno essere descritte le modalità di raggiungimento dell'utenza ed i mezzi di comunicazione utilizzati (manifesti, comunicati stampa, distribuzione volantini e depliant, riunioni informative con le famiglie, uso dei social network,..).</p> <p>La valutazione sarà effettuata sulla base della completezza e coerenza delle soluzioni proposte.</p> <p>Parametri di valutazione: Ottimo da 7 a 10 punti Buono da 4 a 6 punti Sufficiente da 1 a 3 punti</p> |

ALLEGATO N. 1

**Al Comune
di Falconara Marittima
Servizio Gare e Contratti
Piazza Carducci n. 4
60015 Falconara Marittima**

OGGETTO

AVVISO PUBBLICO PER LA SELEZIONE DI PROGETTI INERENTI L'USO DEI LOCALI DETENUTI DAL COMUNE, SITI A FALCONARA M.MA VIA LEOPARDI 6 ANGOLO VIA TRENTO 24, AI FINI DELLA LORO ASSEGNAZIONE IN COMODATO D'USO GRATUITO ED IN VIA ESCLUSIVA.

ISTANZA DI PARTECIPAZIONE

Il sottoscritto

nato a Prov. il

residente a Prov.

in Via/Piazza n.

codice fiscale

| | |
|---|---|
| in qualità di (carica sociale) | <input type="text"/> |
| dell'associazione (nome ass.ne) | <input type="text"/> |
| C.F./IVA | <input type="text"/> |
| con sede legale a | <input type="text"/> Prov. <input type="text"/> |
| in Via/Piazza | <input type="text"/> n. <input type="text"/> |
| telefono | <input type="text"/> |
| | PEC/EMAIL <input type="text"/> |
| iscritta all'Albo comunale sulle libere forme associative (indicare estremi identificativi) | |
|e iscritta al R.U.N.T.S.-Registro Unico Nazionale Terzo | |
| Settore (indicare estremi identificativi)....., operante nello specifico campo della disabilità giovanile. | |

ALLEGATO N. 1**CHIEDE**

di partecipare alla procedura selettiva indicata in oggetto.

Si chiede, altresì, che ogni eventuale comunicazione inerente la procedura venga effettuata al seguente indirizzo (email/pec): _____.

_____, li _____

FIRMA

ATTENZIONE:

La presente dichiarazione deve essere prodotta unitamente a copia fotostatica non autenticata di un documento d'identità del sottoscrittore, ai sensi dell'art. 38 del D.P.R. 445/2000 e ss.mm.ii..

ALLEGATO N. 2

Al Comune
di Falconara Marittima
Servizio Gare e Contratti
Piazza Carducci n. 4
60015 Falconara Marittima

OGGETTO

AVVISO PUBBLICO PER LA SELEZIONE DI PROGETTI INERENTI L'USO DEI LOCALI DETENUTI DAL COMUNE, SITI A FALCONARA M.MA VIA LEOPARDI 6 ANGOLO VIA TRENTO 24, AI FINI DELLA LORO ASSEGNAZIONE IN COMODATO D'USO GRATUITO ED IN VIA ESCLUSIVA.

DICHIARAZIONE SOSTITUTIVA

Ai sensi del D.P.R. 28.12.2000 n. 445

Il sottoscritto

nato a Prov. il

residente a Prov.

in Via/Piazza n.

codice fiscale

| | |
|------------------------------------|---|
| in qualità di (carica sociale) | <input type="text"/> |
| dell'associazione (nome ass.ne) | <input type="text"/> |
| partita IVA | <input type="text"/> |
| codice fiscale | <input type="text"/> |
| con sede legale a | <input type="text"/> Prov. <input type="text"/> |
| in Via/Piazza | <input type="text"/> n. <input type="text"/> |
| telefono | <input type="text"/> |
| PEC | <input type="text"/> |

Con riferimento all'istanza di partecipazione all'asta pubblica in oggetto ed al fine di essere ammesso alla stessa, ai sensi degli art. 46 e 47 del D.P.R. 445/2000 e consapevole delle responsabilità e delle sanzioni penali previste dall'art. 76 del citato D.P.R., per false attestazioni e dichiarazioni mendaci

ALLEGATO N. 2**DICHIARA**

-che l'associazione è iscritta all'albo comunale sulle libere forme associative (indicare estremi identificativi)..... e al R.U.N.T.S.- Registro Unico Nazionale

Terzo Settore (indicare estremi identificativi)....., operante nello specifico campo della disabilità giovanile;

-che i rappresentanti e coloro che hanno poteri gestionali/direzionali per conto dell'associazione non sono a conoscenza di eventuali conflitti di interessi legati alla partecipazione alla presente procedura;

-che i rappresentanti e coloro che hanno poteri gestionali/direzionali per conto dell'associazione non hanno a proprio carico sentenze definitive di condanna che comportino la perdita o la sospensione della capacità di contrarre con la Pubblica Amministrazione e non incorrono in altre cause che non consentono di contrattare con la Pubblica Amministrazione.

Il sottoscritto dichiara altresì:

- di essere informato, ai sensi e per gli effetti del "Regolamento generale sulla protezione dei dati" UE 2016/679, che i dati personali raccolti saranno trattati, anche con strumenti informatici, esclusivamente nell'ambito del procedimento per il quale la presente dichiarazione viene resa;
- di essere consapevole che, qualora fosse accertata la non veridicità del contenuto della presente dichiarazione, questa associazione, fatte salve le conseguenze previste dal D.P.R. 445/2000 e ss.mm.ii. per false attestazioni o dichiarazioni mendaci, verrà esclusa dalla procedura per la quale è rilasciata, o, se risulta aggiudicataria, decadrà dall'aggiudicazione medesima che verrà annullata e/o revocata; inoltre, qualora la non veridicità del contenuto della presente dichiarazione fosse accertata dopo la stipula del contratto di comodato, questo potrà essere risolto di diritto dal Comune di Falconara Marittima ai sensi dell'art. 1456 del C.C..

_____, li _____

FIRMA

ATTENZIONE:

La presente dichiarazione dovrà essere prodotta unitamente a copia fotostatica non autenticata di un documento d'identità del sottoscrittore, ai sensi dell'art. 38 del D.P.R. 445/2000 e ss.mm.ii..

Pianta Locale 2
Scala 1:100

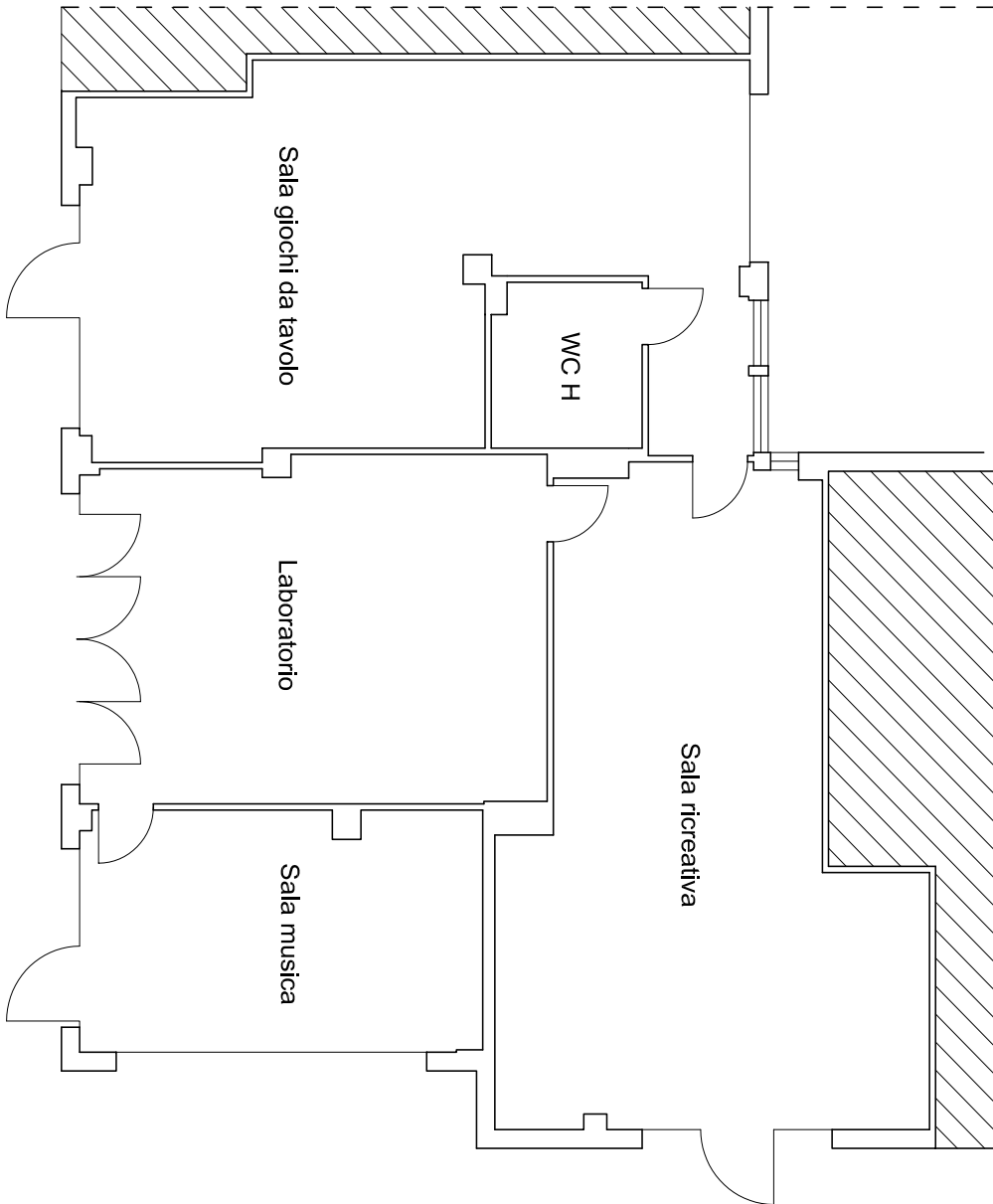

BANDI DI CONCORSO**Azienda Ospedaliero Universitaria delle Marche**

Graduatorie di merito del concorso pubblico, per titoli ed esami, per la copertura a tempo pieno ed indeterminato di n. 1 posto di Dirigente Farmacista nella disciplina di Farmacia Ospedaliera

CONCORSO PUBBLICO, PER TITOLI ED ESAMI, PER LA COPERTURA A TEMPO PIENO ED INDETERMINATO DI N. 1 POSTO DI DIRIGENTE FARMACISTA - DISCIPLINA DI FARMACIA OSPEDALIERA
indetto con determina del Direttore Generale n. 515/DG del 29/06/2023

Graduatoria Farmacisti Specializzati

| N. | Nominativo | TOTALE PUNTEGGIO |
|----|---------------------------------|------------------|
| 1 | ANTONINI MARINA | 72,803 |
| 2 | FORTUNATO MARIA VIVIANA OLIMPIA | 72,109 |
| 3 | ZALLOCCO NICOLETTA | 69,862 |
| 4 | MARZI LAURA | 67,727 |
| 5 | VAGNONI FRANCESCA | 65,573 |
| 6 | LORUSSO NICOLA | 58,678 |

Graduatoria di merito relativa ai farmacisti in formazione specialistica alla data di scadenza del bando, ai sensi dei commi 547 e 548 dell'art. 1 della Legge n. 145 del 30/12/2018 *

| N. | Nominativo | TOTALE PUNTEGGIO |
|----|---------------------------|------------------|
| 1 | MONTI GUARNIERI NICOLETTA | 74,020 |
| 2 | BENEDETTI PAOLA | 71,510 |
| 3 | DI SARRO ANNALISA | 70,550 |
| 4 | GIANNINI CHIARA | 62,800 |
| 5 | VERNACCHIO FLAVIA | 61,196 |
| 6 | LACIVITA GIOVANNI | 59,802 |

* l'eventuale assunzione è subordinata al conseguimento del titolo di specializzazione e all'esaurimento della graduatoria dei Dirigenti Farmacisti già specialisti alla data di scadenza del bando

AST - Azienda Sanitaria Territoriale - Pesaro Urbino

Bando di concorso pubblico, per titoli ed esami, a n. 1 posto di Dirigente Medico di Medicina Trasfusionale

PREMESSA

Il presente bando è indetto in ossequio alle linee di indirizzo stabilite dalla DGRM n. 450/2023, allegato A, sezione 2 – recante “*Indicazioni per lo svolgimento delle procedure concorsuali della dirigenza sanitaria e delle professioni sanitarie del SSR*”, in attuazione dell’art. 20, comma 4° lett. c) L.R. 19/2022.

In particolare, nelle linee guida sopra citate, in riferimento alle procedure di reclutamento del personale della dirigenza sanitaria e delle professioni sanitarie del Servizio Sanitario Regionale, è previsto che le stesse non vengano svolte in forma aggregata, considerate le difficoltà di reclutamento del personale di cui trattasi e le diverse peculiarità aziendali.

ART. 1 (INDIZIONE PROCEDURA)

In esecuzione della determina n. 597 del 20/05/2024 del Direttore Generale dell’Azienda Sanitaria Territoriale di Pesaro Urbino, ai sensi della DGRM n. 450/2023

È INDETTO

Concorso Pubblico, per titoli ed esami, per la copertura di n. **1** posto, a tempo pieno ed indeterminato, di Dirigente Medico nella disciplina di **Medicina Trasfusionale** (Ruolo: Sanitario – Profilo Professionale: Medici - Area della Medicina Diagnostica e dei Servizi).

La copertura dei posti a concorso è condizionata agli adempimenti previsti dall’art. 34-bis del D.Lgs. n. 165/2001 e s.m.i.

La procedura per l’espletamento del concorso è disciplinata dalle norme di cui al D.P.R. n. 483/1997 e s.m.i., al D.Lgs. 502/92, alla L. n. 145/2018 e ss.mm.ii. ed al D.P.R. 445/2000.

Il trattamento giuridico ed economico è quello previsto dal vigente C.C.N.L. dell’Area Sanità.

ART. 2 (REQUISITI DI AMMISSIONE)

Gli aspiranti dovranno essere in possesso dei sotto elencati requisiti generali e specifici di ammissione:

Requisiti generali:

a) *Cittadinanza italiana*, salve le equiparazioni stabilite dalle leggi vigenti, ovvero cittadinanza di altro Stato membro dell’Unione Europea, ai sensi dell’art. 38 del D.Lgs. 30 marzo 2001, n. 165, ovvero essere titolare dello stato di rifugiato ovvero dello status di protezione sussidiario, o di essere cittadino di Paesi terzi in possesso del permesso di soggiorno UE per soggiornanti di lungo periodo (*indispensabile specificare di quale condizione si tratta*).

I candidati non cittadini italiani e non titolari dello *status* di rifugiato o di protezione sussidiaria devono possedere, inoltre, il seguente requisito:

- godimento dei diritti civili e politici nel Paese di cittadinanza.

b) *Godimento dei diritti politici*. Non possono accedere agli impieghi coloro che siano stati esclusi dall’elettorato attivo nonché coloro che siano stati destituiti ovvero dispensati dall’impiego presso Pubbliche Amministrazioni per aver conseguito l’impiego stesso mediante la produzione di documenti falsi o viziati da invalidità non sanabile ovvero licenziati a decorrere dalla data di entrata in vigore del primo contratto collettivo.

c) *Idoneità fisica alla mansione specifica del profilo a concorso*: l’accertamento dell’idoneità alla mansione specifica è effettuata dall’Ente prima dell’immissione in servizio con visita medica preventiva in fase preassuntiva ai sensi dell’art. 41 lett. e-bis D.Lgs. n. 81/2008 e ss.mm.ii.

Requisiti specifici:

a) *Diploma di Laurea in Medicina e Chirurgia;*

b) *Diploma di Specializzazione nella disciplina di **Medicina Trasfusionale** o in disciplina equipollente o affine ai sensi del DM 30.01.1998 e successive modificazioni ed integrazioni.*

Ai sensi dell'art. 1, commi 547 della Legge 30/12/2018, n. 145, così come successivamente integrato e modificato, da ultimo con L. 3/07/2023 n. 87 di conversione con modificazioni del D.L. 10/05/2023 n. 51, art. 1, "a partire dal secondo anno del corso di formazione specialistica i medici regolarmente iscritti sono ammessi alla procedura concorsuale per l'accesso alla dirigenza del ruolo sanitario nella specifica disciplina bandita e collocati, all'esito positivo della medesima procedura, in graduatoria separata".

Ai sensi dell'art. 56 comma 2 del DPR 483/97 il personale del Ruolo Sanitario in servizio di ruolo alla data di entrata in vigore di detto decreto (01.02.1998) è esentato dal requisito della specializzazione nella disciplina relativa al posto di ruolo già ricoperto alla predetta data, per la partecipazione ai concorsi presso le UU.SS.LL. e Aziende Ospedaliere diverse da quelle di appartenenza.

Se conseguito all'estero il titolo di studio deve essere riconosciuto equiparato all'analogo titolo di studio acquisito in Italia, secondo la normativa vigente.

c) *Iscrizione all'Albo dell'Ordine dei Medici-Chirurghi, attestata da dichiarazione sostitutiva di certificazione, anche contestuale alla domanda, indicante: provincia, data di prima iscrizione e numero di posizione nel registro.*

L'iscrizione al corrispondente albo professionale di uno dei Paesi dell'Unione Europea consente la partecipazione al concorso, fermo restando l'obbligo dell'iscrizione all'albo in Italia prima dell'assunzione in servizio.

I requisiti sopra indicati debbono essere posseduti, a pena di esclusione, alla data di scadenza del termine stabilito dal bando stesso per la presentazione delle domande di ammissione e dovranno essere documentati con le modalità di cui agli artt. 19, 46 e 47 del DPR n. 445/2000, come modificati e sostituiti dall'art.15 della Legge n. 183/2011.

Al riguardo si fa presente che, ai sensi della sopraccitata normativa nonché della Direttiva del Ministero della Pubblica Amministrazione e della Semplificazione n. 61547 del 22.12.2011, le certificazioni rilasciate dalla Pubblica Amministrazione in ordine a stati, fatti e qualità personali sono utilizzabili solo nei rapporti tra privati.

Nei rapporti con gli organi della P.A. e i gestori di pubblici servizi i certificati e gli atti di notorietà sono sostituiti dalle dichiarazioni di cui agli artt. 46 e 47 del DPR 445/2000 (dichiarazioni sostitutive di certificazione o di atti di notorietà).

Non è prescritto alcun limite massimo di età, ai sensi della Legge n. 127/1997, art. 3 comma 6, fatto salvo quanto stabilito dall'art. 53 del D.P.R. n. 761/1979 in tema di collocamento a riposo.

Non possono accedere agli impieghi coloro che siano stati esclusi dall'elettorato attivo e coloro che siano stati destituiti o dispensati dall'impiego presso pubbliche amministrazioni per persistente insufficiente rendimento, in forza di norme di settore, o licenziati per le medesime ragioni ovvero per motivi disciplinari ai sensi della vigente normativa di legge o contrattuale, ovvero dichiarati decaduti per aver conseguito la nomina o l'assunzione mediante la produzione di documenti falsi o viziati da nullità insanabile, nonché coloro che abbiano riportato condanne con sentenza passata in giudicato per reati che costituiscono impedimento all'assunzione presso una pubblica amministrazione.

ART. 3 (DOMANDA DI PARTECIPAZIONE)

Nella domanda di ammissione al concorso (**ALLEGATO A**), esente da bollo, i candidati dovranno **obbligatoriamente** inserire un indirizzo di posta elettronica certificata (**P.E.C.**) personale e dichiarare, sotto la propria personale responsabilità e *consapevoli delle sanzioni penali previste dall'art. 76 del D.P.R. 445 del 20.10.2000, per l'ipotesi di falsità in atti e di dichiarazioni mendaci*:

- 1) cognome, nome, luogo e data di nascita, residenza, codice fiscale, recapito telefonico, indirizzo di posta elettronica ordinario;
- 2) l'indirizzo di posta elettronica certificata personale (P.E.C.) che, ad ogni effetto, sarà utilizzato dall'Azienda come domicilio digitale al quale inviare ogni necessaria comunicazione inerente alla procedura concorsuale ed alla gestione delle graduatorie, con piena efficacia e garanzia di conoscibilità degli atti trasmessi; l'Azienda non si assume responsabilità alcuna nel caso di irreperibilità presso il domicilio digitale comunicato, di dispersione di comunicazioni dipendente da incuria, da inesatta indicazione o tardiva comunicazione di variazione;
- 3) il possesso della cittadinanza italiana, ovvero i requisiti sostitutivi;

- 4) il comune di iscrizione nelle liste elettorali, ovvero i motivi della non iscrizione o della cancellazione dalle liste medesime;
- 5) di non aver riportato condanne penali con sentenza passata in giudicato e di non avere in corso procedimenti penali, né procedimenti amministrativi per l'applicazione di misure di sicurezza o di prevenzione, nonché procedimenti penali a proprio carico ascrivibili nel casellario giudiziale, ai sensi dell'art. 3 del D.P.R. 14/11/2022, n. 313. In caso contrario, devono essere indicate le condanne, i procedimenti a carico e ogni eventuale precedente penale, precisando la data del provvedimento e l'autorità giudiziaria che lo ha emanato ovvero quella presso la quale penda un eventuale procedimento penale;
- 6) il possesso dei requisiti specifici di ammissione (**titoli di studio e iscrizione all'Albo dei Medici-Chirurghi**);
- 7) la posizione nei confronti degli obblighi militari;
- 8) i servizi prestati presso pubbliche amministrazioni e le eventuali cause di risoluzione di precedenti rapporti di pubblico impiego, ovvero di non avere mai prestato servizio presso pubbliche amministrazioni;
- 9) di non essere stato destituito o dispensato dall'impiego presso una pubblica amministrazione per persistente insufficiente rendimento o dichiarato decaduto per aver conseguito la nomina o l'assunzione mediante la produzione di documenti falsi o viziati da nullità insanabile, ovvero licenziato ai sensi della vigente normativa di legge o contrattuale;
- 10) gli eventuali titoli che danno diritto a precedenza, preferenza o riserva, allegando alla domanda i relativi documenti probatori;
- 11) per i candidati beneficiari della L. 104/1992 o con disturbi specifici di apprendimento (DSA) accertati ai sensi della L. 170/2010, l'eventuale necessità di ausili e/o tempi aggiuntivi per l'espletamento delle prove concorsuali in relazione al proprio handicap, ai sensi dell'art. 20 della L. 104/1992, purché certificati da apposita Struttura, da allegare alla domanda;
- 12) di prestare il consenso al trattamento dei dati personali (D.lgs. 196/03) e di avere ricevuto adeguata informativa sul trattamento dei dati personali ex art. 13 del Regolamento Europeo 2016/679 (GDPR).

La firma in calce alla domanda, ai sensi dell'art. 39 del DPR 445/00, non deve essere autenticata ma dovrà essere accompagnata dalla fotocopia di documento di riconoscimento in corso di validità: la mancata sottoscrizione della domanda costituisce motivo di esclusione.

L'Amministrazione si riserva la facoltà di verificare la veridicità delle dichiarazioni prodotte nonché di richiedere la documentazione relativa prima di emettere il provvedimento finale favorevole, comprese quelle relative alla titolarità della casella di posta certificata.

Viene sottolineato che, ferme restando le conseguenze sotto il profilo penale, civile, amministrativo delle dichiarazioni false o mendaci, ai sensi degli artt. 75 e 76 del D.P.R. 28.12.2000 n. 445, qualora dal controllo effettuato dalla Amministrazione emerga la non veridicità del contenuto delle dichiarazioni, il dichiarante decade dai benefici eventualmente conseguiti sulla base delle stesse.

Costituiscono motivi di esclusione dalla presente procedura concorsuale:

1. la mancata sottoscrizione della domanda;
2. la mancanza anche di uno solo dei requisiti di ammissione previsti dal presente bando;
3. la mancanza della titolarità della casella di posta elettronica certificata utilizzata per l'invio della domanda;
4. l'inoltro della domanda con modalità diverse da quelle indicate nel presente bando;
5. la spedizione della domanda oltre i termini di scadenza, a nulla rilevando le ragioni del ritardo;
6. la ricezione della domanda, se spedita tramite servizio postale, oltre il 5° giorno successivo alla data di scadenza, sebbene la domanda stessa sia stata spedita entro il termine di scadenza.

ART. 4 (DOCUMENTAZIONE DA ALLEGARE ALLA DOMANDA)

I candidati devono allegare alla domanda di ammissione al concorso:

- **un curriculum formativo e professionale**, datato e firmato, redatto sotto forma di autocertificazione secondo il modello allegato (**ALLEGATO B**);
- l'eventuale documentazione comprovante i requisiti generali che consentono ai cittadini non italiani e non comunitari di partecipare al presente concorso;
- l'eventuale documentazione che attesti il riconoscimento del titolo di studio conseguito all'estero;
- l'eventuale decreto di riconoscimento del servizio prestato all'estero;

- l'eventuale documentazione sanitaria comprovante lo stato di disabilità e/o DSA, con l'indicazione dell'ausilio necessario in relazione alla propria disabilità o degli strumenti compensativi per le difficoltà di lettura, di scrittura e di calcolo e/o la necessità di tempi aggiuntivi per l'espletamento delle prove concorsuali, ai sensi dell'art. 20 L. 104/1999;
- le eventuali **pubblicazioni** (per esteso ovvero abstract/poster), di cui il candidato è autore/coautore, attinenti al profilo professionale a concorso ed edite a stampa, avendo cura di evidenziare il proprio nome;
- **un elenco**, datato e firmato, dei titoli e documenti presentati;
- **dichiarazione sostitutiva** di certificazione o dell'atto di notorietà redatta sull'accluso modello **(ALLEGATO C)**;
- **copia fotostatica di un documento** di riconoscimento in corso di validità;
- tutti quegli **ulteriori documenti** che ritengano opportuno presentare nel proprio interesse agli effetti della valutazione di merito e della formazione della graduatoria.

I candidati potranno attestare il possesso di tutti i titoli che riterranno utili agli effetti della valutazione di merito per la formulazione della graduatoria, nel rispetto delle prescrizioni contenute nell'art. 15 della Legge n. 183/2011 che di seguito si riportano:

"Le certificazioni rilasciate dalla Pubblica Amministrazione in ordine a stati, qualità personali e fatti sono valide e utilizzabili solo nei rapporti tra privati. Nei rapporti invece con la P.A. i certificati sono sempre sostituiti dalle dichiarazioni sostitutive di certificazione o dall'atto di notorietà".

Pertanto, considerato che l'Ente ai sensi delle sopra citata normativa nonché della Direttiva del Ministero della Pubblica Amministrazione e della Semplificazione n. 61547 del 22.12.2011 non può né richiedere né accettare i certificati, i candidati, per attestare stati, fatti e qualità personali, dovranno produrre esclusivamente le dichiarazioni sostitutive di certificazione e/o le dichiarazioni sostitutive di atto di notorietà, di cui rispettivamente agli artt. 46 e 47 del D.P.R. n. 445/2000 e s.m.i., redatte secondo lo schema allegato al presente bando (ALLEGATO C).

Si precisa che le dichiarazioni rese nel curriculum non supportate da documentazione o da dichiarazione sostitutiva dell'atto di notorietà non saranno oggetto di valutazione.

E' altresì possibile per il candidato autocertificare, mediante dichiarazione sostitutiva di atto di notorietà, la conformità all'originale delle copie di qualsiasi altro tipo di documento che possa costituire titolo e che ritenga utile allegare alla domanda ai fini della valutazione di merito.

Le **pubblicazioni** devono essere edite a stampa; possono essere prodotte in originale o in fotocopia autenticata. In quest'ultimo caso è necessario che il candidato attesti, mediante dichiarazione sostitutiva dell'atto di notorietà, resa mediante lo schema allegato (ALLEGATO C), che le copie dei lavori specificatamente richiamati nell'autocertificazione sono conformi agli originali.

Qualora il candidato presenti fotocopie semplici di più documenti, l'autocertificazione di conformità agli originali può essere unica, ma deve contenere l'elencazione completa con la specifica indicazione di ogni singolo documento al quale si riferisce.

In ogni caso, la dichiarazione resa dal candidato - in quanto sostitutiva a tutti gli effetti della documentazione - deve contenere tutti gli elementi necessari alla valutazione del titolo che il candidato intende produrre e tutti i riferimenti necessari alle successive verifiche d'ufficio in caso di emissione di provvedimenti favorevoli; l'omissione anche di un solo elemento comporta la non valutazione del titolo autocertificato.

In particolare, con riferimento al servizio prestato, la dichiarazione sostitutiva di atto di notorietà allegata o contestuale alla domanda, resa con le modalità sopraindicate, deve contenere:

- l'esatta denominazione dell'Ente presso il quale il servizio è stato prestato, la qualifica, il tipo di rapporto di lavoro (tempo pieno/tempo definito/impegno orario ridotto), le date di inizio e di conclusione del servizio prestato comprensive di giorno, mese, anno, nonché le eventuali interruzioni (aspettativa senza assegni, sospensione cautelare, ecc.) e quant'altro necessario per valutare il servizio stesso.

Anche nel caso di autocertificazione di periodi di attività svolta in qualità di borsista, di docente, di incarichi libero-professionali, ecc. occorre indicare con precisione tutti gli elementi indispensabili alla valutazione (tipologia dell'attività, periodo e sede di svolgimento della stessa).

Per quanto riguarda eventuali servizi di dipendenza prestati presso Strutture private convenzionate, che il candidato intenda fare valere, i certificati presentati devono espressamente contenere l'indicazione della convenzione o accreditamento con il S.S.N.; in assenza di tale indicazione il servizio non sarà considerato nei titoli di carriera ma, eventualmente, nel curriculum formativo e professionale, intendendo la struttura non convenzionata.

Si precisa infine che, per espressa disposizione normativa, i certificati medici e sanitari non possono essere sostituiti da autocertificazione.

L'Amministrazione si riserva la facoltà di verificare la veridicità delle dichiarazioni prodotte nonché di richiedere la documentazione relativa prima di emettere il provvedimento finale favorevole. Ferme restando le sanzioni penali previste, ai sensi e per gli effetti degli artt. 48 e 76, del D.P.R. 28.12.2000 n. 445, per le ipotesi di falsità in atti e dichiarazioni mendaci, qualora dal controllo effettuato dalla Amministrazione emerga la non veridicità del contenuto della dichiarazione, il dichiarante decade dai benefici eventualmente conseguenti al provvedimento emanato sulla base della dichiarazione non veritiera.

I candidati potranno, a richiesta e a loro spese, ritirare i documenti e le pubblicazioni allegati alle domande, **non prima** che siano trascorsi, senza ricorsi da parte degli aventi interesse, **120 giorni** dalla data di pubblicazione della determina di approvazione delle graduatorie all'Albo Pretorio dell'Azienda.

ART. 5 (MODALITÀ DI PRESENTAZIONE DELLA DOMANDA)

Le domande di ammissione al concorso, redatte in carta semplice secondo il modello allegato al presente bando (**allegato A**), sottoscritte dagli interessati e corredate dalla prescritta documentazione nonché dagli altri eventuali titoli, dirette al **Direttore Generale dell'Azienda Sanitaria Territoriale Pesaro Urbino, P.le Cinelli, 4 - 61121 Pesaro**, devono essere inoltrate tassativamente mediante una delle seguenti modalità:

➤ **a mezzo del servizio postale con raccomandata con avviso di ricevimento**; in tal caso la data di spedizione è comprovata dal timbro e data dell'Ufficio Postale accettante;

➤ **presentate in busta chiusa direttamente all'Ufficio Protocollo dell'Azienda**, stesso indirizzo, dalle ore 11:00 alle ore 13:00 di tutti i giorni feriali, escluso il sabato.

Gli operatori dell'Azienda non sono abilitati né tenuti al controllo circa la regolarità della domanda e dei relativi allegati.

Per l'eventuale rilascio della ricevuta di avvenuta consegna il candidato dovrà presentarsi munito della fotocopia della propria domanda di ammissione, sulla quale verrà apposto un timbro di pervenuto.

All'esterno della busta deve essere indicato il **MITENTE** e deve essere riportata la seguente dicitura: *"il presente plico contiene domanda di ammissione al Concorso Pubblico, per titoli ed esami, a n. 1 posto di Dirigente Medico di Medicina Trasfusionale"*;

➤ **inviata al seguente indirizzo di Posta Elettronica Certificata (PEC):** *ast.pesarourbino901@emarche.it* unitamente a fotocopia di documento d'identità del sottoscrittore.

Si precisa che la validità di tale invio, così come stabilito dalla normativa vigente, è subordinata all'utilizzo da parte del candidato di posta elettronica certificata personale.

Non sarà pertanto ritenuto valido l'invio da casella di posta elettronica semplice/ordinaria anche se indirizzata all'indirizzo di posta elettronica certificata sopra indicato.

Il candidato dovrà indicare nell'oggetto della pec la seguente dicitura: *"Domanda di ammissione al Concorso Pubblico, per titoli ed esami, a n. 1 posto di Dirigente Medico di Medicina Trasfusionale"*.

In caso di invio tramite posta elettronica gli allegati alle istanze devono pervenire in uno dei seguenti formati previsti dalla normativa vigente in materia di conservazione:

| FORMATI | ESTENSIONE FILES |
|--|---------------------|
| PDF | .pdf |
| PDF/A (preferibile per garantire la conservazione a lungo termine) | |
| TIFF | .tif |
| JPG | .jpg .jpeg |
| OFFICE OPEN XML (OOXML) | .docx .xlsx .pptx |
| OPEN DOCUMENT FORMAT | .ods .odp .odg .odb |
| XML | .xml |
| TXT | .txt |

Non saranno accettati files in formati diversi.

Per limitare il numero dei file/allegati si raccomanda di riunire i diversi documenti/immagini **in un unico file**.

Si raccomanda di non superare il limite complessivo di 100 MB per ogni invio/messaggio.

Nel caso le dimensioni dei file siano maggiori, è possibile effettuare invii multipli, inserendo, oltre agli allegati di ogni nuovo invio, una lettera di trasmissione in cui deve essere riportata l'indicazione della procedura, il numero dell'invio ed il numero totale degli invii (esempio: trasmissione istanza 1/2, trasmissione istanza 2/2).

La domanda dovrà essere sottoscritta con firma digitale del candidato con certificato rilasciato da certificatore accreditato, oppure sottoscritta con firma autografa del candidato e successivamente trasformata in PDF.

L'Amministrazione non assume responsabilità in caso di impossibilità di apertura dei file di formato diverso da quelli indicati, ovvero rilevati come difettosi dal sistema.

E' esclusa ogni altra forma di presentazione o di trasmissione.

ART. 6 (TERMINI DI SCADENZA)

Il termine per la presentazione delle domande di ammissione al concorso scade il trentesimo giorno successivo a quello della pubblicazione dell'estratto del presente bando sulla Gazzetta Ufficiale della Repubblica Italiana n. ____ del _____, previa pubblicazione integrale sul Bollettino Ufficiale della Regione Marche n. ____ del _____:

Scadenza per la presentazione delle domande:

Qualora detto giorno sia festivo, il termine è prorogato al primo giorno successivo non festivo.

Il termine di presentazione delle domande è perentorio.

Le domande si considerano prodotte in tempo utile anche qualora spedite a mezzo raccomandata con avviso di ricevimento entro il termine perentorio indicato (la data di spedizione è comprovata dal timbro a data dell'Ufficio postale accettante).

Non saranno prese in considerazione, in nessun caso, le domande e relativa documentazione spedite oltre il termine perentorio prescritto nel presente bando o che, benché spedite entro il termine perentorio, pervengano a questa Amministrazione oltre il 5° giorno successivo alla data di scadenza.

L'eventuale riserva di invio successivo di documenti è priva di effetti.

L'Amministrazione declina sin d'ora ogni responsabilità per la dispersione di comunicazioni, dipendente da inesatta indicazione del recapito da parte del candidato o da mancata oppure tardiva comunicazione del cambiamento dell'indirizzo indicato nella domanda, o per eventuali disguidi postali non imputabili a colpa dell'Amministrazione stessa, nonché per le domande inviate tramite PEC e non leggibili dal Sistema di Protocollo Informatico in quanto inviate in formati diversi da quelli sopra indicati.

ART. 7 (AMMISSIONE ED ESCLUSIONE)

Saranno ammessi al concorso i candidati in possesso dei requisiti richiesti e che abbiano prodotto la domanda e la documentazione in conformità delle prescrizioni del presente bando.

L'esclusione dal concorso sarà deliberata con provvedimento motivato, da notificarsi agli interessati entro trenta giorni dalla data di esecutività dello stesso.

ART. 8 (COMMISSIONE GIUDICATRICE)

La Commissione Esaminatrice è nominata, nel rispetto delle disposizioni del D.P.R. n. 483 del 10/12/1997 e della vigente normativa, dal Direttore Generale dell'Azienda Sanitaria Territoriale Pesaro Urbino ed è composta dal Presidente, da due componenti e dal segretario.

Il Presidente è individuato con le modalità specificatamente previste dall'art. 25 lett. a) del D.P.R. 483/1997; dei due componenti, Dirigenti di Struttura Complessa appartenenti al profilo ed alla disciplina oggetto del concorso, uno viene sorteggiato tra il personale indicato nell'art. 6, comma 2, del DPR 483/97 ed uno designato dalla Regione; la funzione di Segretario è svolta da un dipendente amministrativo con qualifica afferente all'Area dei funzionari.

La Commissione di sorteggio è formata da tre componenti:

- un dirigente amministrativo dell'Azienda con funzioni di Presidente,
- due dirigenti o funzionari amministrativi dell'Azienda, di cui uno con funzioni di Segretario.

Le operazioni di sorteggio dei componenti della commissione esaminatrice si svolgeranno in forma pubblica presso la sede della UOC Gestione ed Amministrazione delle Risorse Umane dell'Azienda, sita in P.le Cinelli n. 4 - Pesaro, alle ore 11:00 del primo giovedì successivo a quello di scadenza del termine per la presentazione delle domande di partecipazione al concorso. Nel caso in cui, per qualsiasi ragione, le

suddette operazioni debbano essere rinviate o ripetute, le stesse saranno effettuate nel medesimo giorno e nella stessa ora di ogni settimana successiva alla prima estrazione fino alla totale individuazione dei componenti la commissione stessa.

ART. 9 (PROVE D'ESAME)

Le prove di esame, ai sensi dell'art. 26 del D.P.R. 483/1997, sono le seguenti:

prova scritta:

relazione su caso clinico simulato o su argomenti inerenti la disciplina messa a concorso o soluzione di una serie di quesiti a risposta sintetica inerenti la disciplina;

prova pratica:

su tecniche e manualità peculiari della disciplina messa a concorso; la prova deve comunque essere anche illustrata schematicamente per iscritto;

prova orale

sulle materie inerenti la disciplina a concorso nonché sui compiti ed attività connessi alla funzione da conferire.

La data, l'ora e il luogo della prova scritta saranno pubblicati nella Gazzetta Ufficiale della Repubblica - 4° Serie speciale "Concorsi ed esami" e contestualmente sul sito internet aziendale <http://www.ospedalimarchenord.it> - sezione "Bandi di concorso", **non meno di 15 gg.** prima dell'inizio della prova medesima. In caso di numero esiguo di candidati, il diario della prova sarà comunicato agli stessi a mezzo P.E.C., sempre almeno 15 gg. prima dall'inizio della prova.

Ai candidati che conseguiranno l'ammissione alle prove pratica ed orale sarà data comunicazione della data, dell'ora e del luogo delle prove d'esame con P.E.C. **almeno 20 gg.** prima della data di svolgimento delle stesse.

Nel caso in cui, con riguardo al numero dei candidati partecipanti, le prove del concorso possano concludersi presumibilmente nello stesso giorno, la convocazione dei candidati, per tutte le prove, avverrà direttamente con preavviso di almeno 20 gg.

I candidati sono tenuti a presentarsi a sostenere le prove munite di un valido documento di identità personale.

I candidati che non si presenteranno a sostenere le prove di concorso nel giorno, nell'ora e nella sede stabiliti saranno dichiarati decaduti dal concorso quale sia la causa dell'assenza, anche se non dipendente dalla volontà degli stessi.

Il superamento di ciascuna delle previste prove scritta e pratica è subordinato al raggiungimento di una valutazione di sufficienza espressa in termini numerici di almeno **21/30**.

Il superamento della prova orale è subordinato al raggiungimento di una valutazione di sufficienza espressa in termini numerici di almeno **14/20**.

Il mancato raggiungimento della valutazione di sufficienza in una prova comporta l'esclusione dalla prova successiva e quindi dalla procedura concorsuale.

L'ammissione dei candidati, la valutazione dei titoli e la formulazione delle graduatorie saranno effettuati nel rispetto delle norme del D.P.R. 483/1997.

I candidati sono invitati a consultare il sito aziendale dove saranno pubblicate eventuali ulteriori informazioni in relazione allo svolgimento del presente concorso pubblico.

ART. 10 (PUNTEGGI PER TITOLI E PROVE DI ESAME)

La Commissione, ai sensi dell'art. 27 del D.P.R. n. 483/1997, dispone complessivamente di 100 punti, così ripartiti:

- a) 20 punti per i titoli,
- b) 80 punti per le prove d'esame.

I punti per le prove d'esame sono così ripartiti:

- a) 30 punti per la prova scritta,
- b) 30 punti per la prova pratica,
- c) 20 punti per la prova orale.

I punti per la valutazione dei titoli sono così ripartiti:

- a) titoli di carriera: 10 punti,
- b) titoli accademici e di studio: 3 punti,

- c) pubblicazioni e titoli scientifici: 3 punti,
- d) curriculum formativo e professionale: 4 punti.

In merito alla specializzazione, al fine di una sua valutazione è necessario che nel documento o nella eventuale dichiarazione sostitutiva prodotti dal candidato sia attestata la durata legale del corso.

ART. 11 (GRADUATORIE)

Al termine delle prove di esame la Commissione formula **due graduatorie di merito** dei candidati che hanno superato tutte le prove:

- una relativa ai candidati in possesso del **diploma di specializzazione** richiesto alla data di scadenza del bando (denominata da qui in avanti graduatoria dei Medici Specializzati);
- una relativa ai candidati in **formazione specialistica** iscritti, alla data di scadenza del bando, almeno al secondo anno del corso di specializzazione ai sensi dell'art. 1 comma 547 della L. 145/2018 e ss.mm. (denominata da qui in avanti graduatoria dei Medici in formazione specialistica).

Entrambe le graduatorie di merito sono formulate tenuto conto della sommatoria di tutti i punteggi conseguiti nelle prove e per i titoli da ciascun candidato. Relativamente all'applicazione delle preferenze, l'Azienda, a parità di punteggio, fa riferimento all'art. 5 del D.P.R. n. 487/94, come richiamato dall'art. 18 del D.P.R. n. 483/1997.

Le suddette graduatorie di merito sono approvate con deliberazione del Direttore Generale dell'Azienda Sanitaria Territoriale Pesaro Urbino, riconosciuta la regolarità del procedimento concorsuale, e pubblicate nel Bollettino Ufficiale della Regione Marche, nel sito internet aziendale <http://www.ospedalimarchenord.it> nella sezione "Bandi di concorso" e nel portale regionale <http://www.regione.marche.it> - sezione "Bandi di concorso".

Le graduatorie di merito rimarranno efficaci per la durata prevista dalla normativa vigente a far data dalla loro approvazione.

Sono dichiarati vincitori, nei limiti dei posti messi a concorso, i candidati utilmente collocati **nella graduatoria dei medici specializzati**.

Ai sensi dell'art. 1 comma 548 della L. 145/2018 e ss.mm. l'eventuale assunzione **a tempo indeterminato** dei medici in formazione specialistica è subordinata al conseguimento del titolo di specializzazione da parte degli stessi e all'esaurimento della graduatoria dei medici specializzati.

In mancanza di candidati che abbiano conseguito la specializzazione, ai sensi dell'art. 1 comma 548-bis della L. 145/2018 e ss.mm. e nei termini delle convenzioni stipulate dalla Regione Marche con gli Atenei di appartenenza dei candidati, potranno essere conferiti incarichi a tempo determinato e parziale ai candidati in formazione specialistica nella specifica disciplina bandita, per la durata residua della specializzazione.

A decorrere dalla data del conseguimento del relativo titolo di formazione specialistica, coloro che sono assunti ai sensi dell'art. 1 comma 548-bis della L. 145/2018 sono inquadrati a tempo indeterminato nell'ambito dei ruoli della dirigenza del Servizio Sanitario Nazionale.

Sarà cura dei Medici in formazione specialistica, una volta acquisito il titolo, comunicare a mezzo pec all'Azienda Sanitaria Pesaro Urbino (indirizzo: ast.pesarourbino901@emarche.it), mediante apposita dichiarazione sostitutiva di certificazione, il conseguimento della specializzazione richiesta dal bando, specificando la data e il luogo.

Ai sensi dell'art. 3, comma 22, della L. 537/93, non si dà luogo a dichiarazione di idoneità al concorso.

ART. 12 (MODALITA' DI COMUNICAZIONE FRA ENTE E CANDIDATI PER DEFINIZIONI DELLE PROPOSTE DI ASSUNZIONE)

L'Azienda comunica con i candidati mediante la P.E.C. indicata nella domanda di ammissione al concorso.

Il candidato dovrà comunicare la disponibilità all'assunzione **entro 5 giorni** dal ricevimento della comunicazione.

Il mancato riscontro entro il predetto termine equivarrà a rinuncia all'assunzione a tempo indeterminato e comporterà la decadenza dalla graduatoria.

L'Amministrazione declina sin d'ora ogni responsabilità per la dispersione di comunicazioni, dipendente da inesatta indicazione del recapito P.E.C. da parte del candidato o da mancata oppure tardiva comunicazione del cambiamento dell'indirizzo P.E.C. indicato nella domanda.

ART. 13 (MODALITA' DI UTILIZZO DELLE GRADUATORIE PER LE ASSUNZIONI)

La graduatoria dei Medici Specializzati sarà escussa nel rispetto dell'ordine di merito in graduatoria.

Il candidato che rifiuti l'assegnazione proposta presso una delle strutture/sedi a concorso o che non risponda nei termini indicati dall'art. 12 del bando decade dalla graduatoria.

Esaurita la graduatoria dei Medici Specializzati, qualora permangano ulteriori esigenze di reclutamento, sarà utilizzata, nel rispetto dell'ordine di merito, la graduatoria dei Medici in formazione specialistica, che al momento dello scorrimento abbiano acquisito e comunicato il conseguimento della specializzazione secondo le modalità previste nel precedente articolo.

In mancanza di medici specializzandi che abbiano acquisito la specializzazione, potranno essere stipulati, ai sensi dell'art. 1 commi 548-bis e 548 – ter L. 145/2018 e nei termini delle convenzioni stipulate dalla Regione Marche con gli Atenei di appartenenza, contratti a tempo determinato e parziale con i candidati utilmente collocati nella graduatoria dei medici in formazione specialistica, che ancora stiano ultimando il corso di specializzazione nella specifica disciplina bandita.

Qualora non sia possibile l'utilizzo della graduatoria dei Medici in formazione specialistica, l'Azienda procederà all'indizione di un nuovo concorso per completare il fabbisogno assunzionale. La graduatoria dei Medici in formazione specialistica potrà essere utilizzata fino all'approvazione della graduatoria della nuova procedura concorsuale, per esigenze ulteriori rispetto ai posti messi a concorso.

Gli Enti del SSR che non dispongono di una propria graduatoria in corso di validità per profilo e disciplina di cui alla presente procedura, prima di attivare una nuova procedura concorsuale a tempo indeterminato, ai sensi dell'allegato A della DGR Marche n. 450/2023, potranno richiedere l'utilizzo delle graduatorie di cui alla presente procedura.

L'AST Pesaro Urbino, in ogni caso, mantiene comunque la priorità nell'utilizzo.

Nel caso di richiesta di utilizzo della graduatoria da parte di altri Enti, il candidato che abbia già accettato l'assunzione a tempo indeterminato presso l'AST Pesaro Urbino, ancorché non abbia ancora sottoscritto il contratto, non può essere interpellato.

Il candidato che accetta l'assunzione a tempo indeterminato presso l'Azienda che ha richiesto l'utilizzo della graduatoria decade dalla stessa e non può più essere chiamato per altre proposte.

Il candidato che rifiuti la proposta di assunzione per altre strutture/sedi dell'AST Pesaro Urbino diverse da quelle indicate a bando e/o da parte di un Ente diverso da quello per la quale ha concorso non decade dalla graduatoria.

In caso di più richieste da parte di altri Enti del SSR, verrà concesso l'utilizzo delle graduatorie sulla base dell'ordine di arrivo.

L'utilizzo delle graduatorie, in subordine rispetto alle richieste a tempo indeterminato, può avvenire anche per assunzioni a tempo determinato, ex art. 36 c. 2 D.Lgs. n. 165/2001 e s.m.i., ferma restando la posizione del candidato nella graduatoria a tempo indeterminato.

Il candidato che accetti o rifiuti l'assunzione a tempo determinato non decade dalla graduatoria a tempo indeterminato.

Le assunzioni a tempo indeterminato, in ogni caso, hanno la priorità su quelle a tempo determinato e, pertanto, provocano la risoluzione di diritto di eventuali rapporti di lavoro a termine nel frattempo instaurati.

ART. 14 (DECADENZA DALLE GRADUATORIE)

Il candidato è dichiarato decaduto dalle graduatorie di cui sopra al realizzarsi di uno dei seguenti casi:

- 1) la mancata risposta alla proposta di assunzione a tempo indeterminato per una delle strutture/sedi a concorso formulata da parte dell'AST Pesaro Urbino, titolare delle graduatorie, ovvero la mancata accettazione della stessa;
- 2) l'accettazione della proposta di assunzione a tempo indeterminato, presso l'AST Pesaro Urbino o presso altro Ente del SSR che ha richiesto l'utilizzo delle graduatorie, cui non è seguita la sottoscrizione del contratto di lavoro e l'entrata in servizio nei termini assegnati;
- 3) l'accettazione della proposta di assunzione a tempo indeterminato presso altro Ente del SSR che richiede l'utilizzo delle graduatorie.

ART. 15 (CONTRATTO INDIVIDUALE DI LAVORO)

L'Azienda procederà all'adozione dell'atto di assunzione ed a tutti i successivi adempimenti necessari per la stipula del contratto di lavoro e per l'immissione in servizio.

Il candidato, nel termine di 30 giorni dalla nomina, dovrà produrre tutta la documentazione richiesta dall'Azienda e quindi sottoscrivere il contratto individuale di lavoro.

Scaduto inutilmente il termine assegnato per la presentazione della documentazione, non si darà corso alla stipula del contratto individuale di lavoro ed il candidato è dichiarato decaduto dalla nomina.

Il rapporto di lavoro si costituirà con la stipula del contratto individuale di lavoro, nel quale sarà indicata la data di immissione in servizio, dalla quale decorreranno gli effetti giuridici ed economici.

La stipula del contratto individuale di lavoro con l'Azienda sarà subordinata all'effettuazione della visita medica preassuntiva di idoneità alla mansione specifica ed al giudizio di idoneità senza limitazioni e/o prescrizioni da parte del Medico Competente.

Nei contratti di lavoro stipulati con i vincitori della presente procedura concorsuale nonché con coloro che, utilmente collocati, verranno assunti, verrà inserita la clausola di permanenza nella sede di prima destinazione per un periodo non inferiore a 5 anni, ai sensi di quanto disposto dall'art. 35 comma 5 bis del D.Lgs. 165 del 30.3.2001.

In tale periodo il dipendente non potrà ottenere la mobilità volontaria verso altre pubbliche amministrazioni né la concessione di aspettative per assunzione con contratto a tempo determinato ex art. 10 comma 8 lettera b) del CCNL 10/02/2004 presso altre pubbliche amministrazioni, nel medesimo profilo e qualifica.

Il candidato che abbia conseguito la nomina mediante la presentazione di documenti falsi o viziati di invalidità non sanabile, decade dall'impiego.

Con l'assunzione in servizio è implicita l'accettazione, senza riserve, di tutte le disposizioni che disciplinano e disciplineranno lo stato giuridico ed economico dei dipendenti del S.S.R.

ART. 16 (NORME FINALI)

L'Azienda si riserva la facoltà di prorogare o riaprire i termini, modificare, sospendere, revocare o annullare il presente bando, ovvero di non procedere alla stipula del contratto individuale a tempo indeterminato a suo insindacabile giudizio, qualora se ne ravvisi l'opportunità e necessità, senza che i concorrenti possano avanzare pretese o diritti di sorta.

La nomina potrà essere temporaneamente sospesa o ritardata in relazione ad eventuali norme che stabilissero il blocco delle assunzioni, ancorché con la possibilità di deroga.

È condizione risolutiva del contratto individuale a tempo indeterminato, senza l'obbligo di preavviso, l'annullamento della presente procedura, facendo salvi gli effetti economici derivanti dal rapporto di lavoro prestato fino al momento della risoluzione.

Con la partecipazione al concorso è implicita, da parte dei concorrenti, l'accettazione senza riserve di tutte le prescrizioni e precisazioni del presente bando.

Per quanto non espressamente previsto nel presente bando, valgono le norme di cui alla vigente normativa legislativa e contrattuale, per quanto compatibile. In particolare, si richiama la Legge 10.04.1991 n. 125 che garantisce pari opportunità tra uomini e donne per l'accesso al lavoro come anche previsto dall'art. 57 del D. Lgs. n. 165/2001.

Trattamento dei dati personali

L'Azienda, con riferimento alle disposizioni normative vigenti a livello comunitario e nazionale in materia di protezione dei dati personali di cui al Nuovo Regolamento Europeo in materia di privacy (n. 2016/679) e del D.Lgs n. 196/2003 per la parte non abrogata, utilizzerà i dati personali e sensibili contenuti nella domanda di partecipazione al concorso ai soli fini della gestione della presente procedura, al fine di poter assolvere tutti gli obblighi giuridici collegati all'espletamento della stessa e all'instaurazione del rapporto conseguente.

Il conferimento dei dati è obbligatorio ai fini dell'espletamento della procedura e dell'esame dei titoli e dei requisiti di partecipazione posseduti dai candidati. Il mancato conferimento dei dati determina l'impossibilità di compiere le operazioni necessarie all'espletamento della procedura stessa precludendone, conseguentemente, la partecipazione.

Per tutte le informazioni in materia di trattamento dei dati personali si fa espresso rinvio all'Informativa sul trattamento dei dati personali di dipendenti e terzi non dipendenti ex art. 13 del Regolamento Europeo 2016/679 (GDPR), pubblicata sul sito web dell'Azienda, alla Sezione "Privacy".

Per eventuali chiarimenti e/o informazioni gli interessati potranno rivolgersi alla U.O.C. Gestione ed Amministrazione delle Risorse Umane dell'Azienda Sanitaria Territoriale Pesaro Urbino - P.le Cinelli, 4 - Pesaro, tel. **0721/366205-6210-2971-2926**, dalle ore 11:00 alle 13:00 di tutti i giorni feriali, escluso il sabato.

Il Direttore Generale
Dott. Alberto Carelli

ALLEGATO A

**Al Direttore Generale
Azienda Sanitaria Territoriale
Pesaro Urbino
P.le Cinelli, 4
61121 - Pesaro**

Il/la sottoscritto/a _____

CHIEDE

di essere ammesso/a a partecipare al concorso pubblico, per titoli ed esami, a n. ____ posto/i di Dirigente Medico nella disciplina di _____.

A tal fine consapevole delle sanzioni penali previste dall'art. 76, D.P.R. 28.12.2000, n. 445 per le dichiarazioni mendaci e nelle ipotesi di falsità in atti. Consapevole altresì di incorrere nella decadenza dai benefici eventualmente conseguenti al provvedimento emanato dall'Amministrazione, qualora in sede di controllo emerga la non veridicità del contenuto delle seguenti dichiarazioni, sotto la propria responsabilità dichiara:

- 1) di essere nato/a a _____ il _____, codice fiscale _____;
- 2) di essere residente a _____ CAP _____ Via _____ n. ____, recapiti telefonici _____ mail _____;
- 3) di essere titolare della seguente casella di posta elettronica certificata _____ alla quale chiede di ricevere ogni eventuale comunicazione relativa al concorso, impegnandosi a comunicare tempestivamente ogni eventuale variazione della stessa;
- 4) di essere in possesso della cittadinanza italiana (o equivalente) _____; ovvero di uno dei Paesi dell'Unione Europea, ovvero di una delle condizioni previste dall'art. 38 D.Lgs. 165/2001 - testo vigente - per i cittadini dei Paesi Terzi (è indispensabile specificare di quale condizione si tratta) _____;
- 5) di essere iscritto/a nelle liste elettorali del Comune di _____ prov. _____ (indicare i motivi della eventuale non iscrizione o cancellazione) _____; I candidati non cittadini italiani e non titolari dello status di rifugiato o di protezione sussidiaria devono inoltre dichiarare:
 di godere dei diritti civili e politici nello Stato di cittadinanza: _____;
- 6) di non avere riportato condanne penali con sentenza passata in giudicato e di non essere a conoscenza di essere sottoposto a procedimenti penali pendenti;
ovvero:
 di avere riportato le seguenti condanne penali e/o di avere i seguenti procedimenti penali pendenti (precisare la data del provvedimento, l'Autorità Giudiziaria che lo ha emanato o quella presso la quale penda il procedimento, gli artt. del Codice Penale contestati ed ascritti, specificando anche se sia stata concessa amnistia, indulto, condono e perdono giudiziale, beneficio non menzione) _____;
- 7) di essere in possesso del titolo di studio di _____ conseguito il _____ presso l'Università _____ unitamente a:
 specializzazione in _____ conseguito il _____ presso l'Università _____ la cui durata legale è di n. ____ anni;
 iscrizione al _____ anno del corso di formazione specialistica in _____ presso l'Università _____ (durata legale: n. ____ anni, data presunta conseguimento della specializzazione _____) e,

conseguentemente, si impegna a comunicare all'Azienda che ha indetto la procedura la data di avvenuto conseguimento del titolo di specializzazione;

8) di essere iscritto all'Albo _____ di _____ al n. ____ dal _____;

9) di trovarsi nei confronti degli obblighi militari nella seguente posizione: _____;

10) di **non avere prestato** i servizi presso Pubbliche Amministrazioni;

ovvero:

di **avere prestato** i seguenti servizi presso Pubbliche Amministrazioni (con specificate le cause di risoluzione):

| ENTE | PERIODO | | QUALIFICA | TIPO DI RAPPORTO (*) |
|------|---------|----|-----------|----------------------|
| | DAL | AL | | |
| | | | | |
| | | | | |
| | | | | |
| | | | | |
| | | | | |

* indicare se a tempo determinato, indeterminato, a tempo pieno o impegno orario ridotto (indicare in che misura)

11) di non essere mai stato dispensato/destituito dall'impiego presso Pubbliche Amministrazioni ovvero licenziato ai sensi della vigente normativa di legge o contrattuale;

12) di avere diritto alla precedenza o a preferenza, in caso di parità di punteggio per il seguente motivo _____;

13) di avere necessità, in quanto disabile ai sensi della Legge n. 104/1992 del seguente ausilio _____ e/o, secondo quanto prescritto dalle relative norme, dell'applicazione di eventuali tempi aggiuntivi _____;

14) di prestare il consenso al trattamento dei dati personali secondo il Decreto Legislativo n. 196/2003 e di avere ricevuto informativa sul trattamento dei dati personale ex art. 13 del Regolamento Europeo 2016/679 (DGPR).

Allega i seguenti documenti:

- curriculum in formato europeo datato e firmato;
- elenco dei documenti e dei titoli prodotti;
- documento di riconoscimento in corso di validità;
- _____;
- _____.

Il sottoscritto dichiara che i documenti allegati alla presente istanza, dettagliatamente descritti nell'allegato elenco, sono conformi agli originali in proprio possesso ai sensi dell'art. 19 del D.P.R.445/2000 e s.m.i..

Il candidato dichiara di avere preso visione dei contenuti del bando e di tutte le clausole in esso contenute.

Data, _____

FIRMA

ALLEGARE FOTOCOPIA DI DOCUMENTO DI RICONOSCIMENTO IN CORSO DI VALIDITA'

ALLEGATO B

CURRICULUM VITAE

Dr. _____



INFORMAZIONI PERSONALI

Nome

[COGNOME, Nome, e, se pertinente, altri nomi]

Indirizzo

[Numero civico, strada o piazza, codice postale, città, paese]

Telefono

Fax

E-mail

PEC

Nazionalità

Data di nascita

[Giorno, mese, anno]

ESPERIENZA LAVORATIVA

- Date (da – a) [Iniziare con le informazioni più recenti ed elencare separatamente ciascun impiego pertinente ricoperto.]
- Nome e indirizzo del datore di lavoro
- Tipo di azienda o settore
- Tipo di impiego
- Principali mansioni e responsabilità

ISTRUZIONE E FORMAZIONE

- Date (da – a) [Iniziare con le informazioni più recenti ed elencare separatamente ciascun corso pertinente frequentato con successo.]
- Nome e tipo di istituto di istruzione o formazione
- Principali materie / abilità professionali oggetto dello studio
- Qualifica conseguita
- Livello nella classificazione nazionale (se pertinente)

CAPACITÀ E COMPETENZE

PERSONALI

Acquisite nel corso della vita e della carriera ma non necessariamente riconosciute da certificati e diplomi ufficiali.

MADRELINGUA

[Indicare la madrelingua]

ALTRE LINGUE

- Capacità di lettura [Indicare la lingua]
[Indicare il livello: eccellente, buono, elementare.]
- Capacità di scrittura [Indicare il livello: eccellente, buono, elementare.]
- Capacità di espressione orale [Indicare il livello: eccellente, buono, elementare.]

CAPACITÀ E COMPETENZE

[Descrivere tali competenze e indicare dove sono state acquisite.]

RELAZIONALI

Vivere e lavorare con altre persone, in ambiente multiculturale, occupando posti in cui la comunicazione è importante e in situazioni in cui è essenziale lavorare in squadra (ad es. cultura e sport), ecc.

[Descrivere tali competenze e indicare dove sono state acquisite.]

CAPACITÀ E COMPETENZE

ORGANIZZATIVE

Ad es. coordinamento e amministrazione di persone, progetti, bilanci; sul posto di lavoro, in attività di volontariato (ad es. cultura e sport), a casa, ecc.

[Descrivere tali competenze e indicare dove sono state acquisite.]

CAPACITÀ E COMPETENZE

TECNICHE

Con computer, attrezzature specifiche, macchinari, ecc.

[Descrivere tali competenze e indicare dove sono state acquisite.]

CAPACITÀ E COMPETENZE

ARTISTICHE

Musica, scrittura, disegno ecc.

ALTRE CAPACITÀ E COMPETENZE

[Descrivere tali competenze e indicare dove sono state acquisite.]

Competenze non precedentemente indicate.

PATENTE O PATENTI

ULTERIORI INFORMAZIONI

[Inserire qui ogni altra informazione pertinente, ad esempio persone di riferimento, referenze ecc.]

Il sottoscritto, sotto la propria responsabilità, ai sensi degli artt. 46 e 47 del D.P.R. 445/2000, concernenti le dichiarazioni sostitutive di certificazione e dell'atto di notorietà, consapevole delle sanzioni penali previste dall'art. 76 del D.P.R. 28.12.2000, n. 445 per le ipotesi di falsità in atti e dichiarazioni mendaci, dichiara che quanto riportato nel presente documento corrisponde a stati o fatti risultanti da documenti in proprio possesso ovvero presso le Pubbliche Amministrazioni ivi indicate.

Data _____

FIRMA

INRCA - Istituto di ricovero e cura a carattere scientifico - Ancona

Avviso pubblico per titoli e colloquio, per il conferimento di incarichi di lavoro autonomo o di collaborazione coordinata e continuativa per mesi 6 prorogabili, a personale medico, anche collocato in quiescenza, per lo svolgimento di attività presso la U.O.C. Pronto Soccorso del presidio ospedaliero IRCCS INRCA di Osimo, ai sensi dell'art. 2 bis del d.l. 18/2020 e ss.mm.ii. e dell'art. 12 del d.l. n. 34/2023 e ss.mm.ii.

SI RENDE NOTO

Che in esecuzione della determina del Direttore Generale IRCCS INRCA n. 183/DGEN del 24/05/2024 è indetto Avviso pubblico, per titoli, per il conferimento di incarichi di lavoro autonomo o di collaborazione coordinata e continuativa per mesi 6 prorogabili, a personale medico, anche in quiescenza, per il Pronto Soccorso del PO di Osimo in base a quanto previsto dall'art. 2 bis del D.L. 18/2020 conv. in L. 27/2020, dall'art. 36 comma 4 bis del D.L. 73/2022 conv. in L. 122/2022 e dall'art. 4, comma 6, del D.L. 215/2023 nonché dell'art. 12 del D.L. 53/2023.

Si precisa che l'incarico si svolgerà senza vincolo alcuno di subordinazione nei confronti dell'Istituto, in coerenza con le esigenze organizzative rappresentate dalla Direzione di Istituto e dal Direttore/Responsabile della Struttura di afferenza.

Oggetto:

Gli incarichi di cui al presente avviso, in applicazione di quanto previsto dall'art. 2 bis del D.L. 18/2020 conv. in L. 27/2020, dall'art. 36 comma 4 bis del D.L. 73/2022 conv. in L. 122/2022 e dall'art. 4, comma 6, del D.L. 215/2023 nonché dell'art. 12 del D.L. 53/2023, avranno ad oggetto lo svolgimento di attività assistenziale e sanitaria presso il Pronto Soccorso di Osimo.

Gli incarichi avranno durata dalla data della sottoscrizione del contratto per mesi 6 prorogabili, sino e non oltre la data attuale del 31/12/2024 ed il monte ore settimanale, in ogni caso non superiore alle 40 ore o alle 8 ore qualora il reclutamento coinvolga personale medico in formazione specialistica ex art. 12, commi 2 e 3, del D.L. n. 53/2023 e ss.mm.ii., sarà stabilito sulla base delle necessità aziendali, nel rispetto dell'art. 14 co. 1 L. 161/2014 e dell'art. 7 D.Lgs. 66/2003, con applicazione della tariffa oraria onnicomprensiva di oneri a carico dell'Istituto pari a € 100,00, per turni diurni, notturni e festivi, ovvero ad € 40,00 qualora il reclutamento coinvolga personale medico in formazione specialistica come sopra precisato.

Caratteristiche del rapporto di lavoro autonomo:

- **durata : 6 mesi** dalla data di inizio attività, prorogabili;

- **attività principali:** Attività di assistenza sanitaria presso il Pronto Soccorso di Osimo;
- **impegno:** L'attività e l'impegno professionale, che in ogni caso dovranno essere commisurati alla complessità e alla continuità delle prestazioni oggetto del contratto e dovranno essere articolati in maniera flessibile, compatibilmente con il servizio erogato nell'ambito della struttura interessata e con le modalità da concordare con la relativa Direzione Sanitaria d'Istituto ed il Responsabile della Struttura di afferenza, non potrà essere superiore alle 40 ore settimanali, ovvero alle 8 ore settimanali qualora il reclutamento coinvolga personale medico in formazione specialistica ex art. 12, commi 2 e 3, del D.L. n. 53/2023 e ss.mm.ii.;
- **Compenso lordo onnicomprensivo: euro 100,00** ad ora, ovvero **euro 40,00** ad ora in caso di reclutamento di personale medico in formazione specialistica ai sensi dell'art. 12, commi 2 e 3, del D.L. n. 53/2023. Il compenso verrà corrisposto previa presentazione del rendiconto delle attività svolte mensilmente dal professionista.
- **la verifica** dell'assolvimento degli obblighi prestazionali sarà a cura della relativa Direzione Medica di Presidio INRCA.

Requisiti di ammissione

Possono essere ammessi all'Avviso, per titoli e colloquio, gli aspiranti in possesso, alla data di scadenza del termine stabilito dal presente bando di avviso, dei seguenti requisiti generali e particolari:

Requisiti generali:

- 1) Cittadinanza Italiana. Sono equiparati ai cittadini italiani gli italiani non appartenenti alla Repubblica. Per i cittadini degli Stati membri dell'Unione Europea (già CEE) valgono le disposizioni di cui all'art.11 del D.P.R. n.761/79, dell'art.38 del D.Lgs. 30.03.2001 n. 165.
- 2) Godimento dei diritti civili e politici;
- 3) non essere sottoposto a procedimenti penali connessi con l'oggetto dell'incarico;
- 4) non aver riportato condanne penali e non essere destinatari di provvedimenti che riguardano l'applicazione di misure di sicurezza e di prevenzione, di decisioni civili e di provvedimenti amministrativi iscritti nel casellario giudiziale connessi con l'oggetto dell'incarico;
- 5) non essere in situazioni di incompatibilità a rivestire l'incarico, previste dalla normativa vigente.
- 6) Età non inferiore ad anni 18. Ai sensi dell'art.3 della Legge n.127/97, la partecipazione al suddetto avviso pubblico non è più soggetta al limite massimo di età.

Requisiti specifici:

- 7) Idoneità fisica all'impiego;
- 8) Titolo di studio:
 - diploma di laurea in Medicina e Chirurgia
 - abilitazione all'esercizio della professione medico chirurgica;
 - iscrizione all'Albo dell'Ordine dei Medici-Chirurghi attestata da autocertificazione;
 - **a) specializzazione: nella disciplina oggetto dell'avviso (Disciplina di Medicina e Chirurgia d'Accettazione e d'Urgenza) ovvero in disciplina equipollente o affine ai sensi del DM 30.01.1998 e successive modificazioni ed integrazioni, nonché nelle discipline dell'area di medicina e delle specialità mediche, nelle discipline dell'area di chirurgia e delle specialità chirurgiche, nella disciplina di anestesia e rianimazione;**
Il personale del ruolo sanitario in servizio di ruolo alla data di entrata in vigore del suddetto D.P.R. n. 483/97 è esonerato dal requisito della specializzazione nella disciplina relativa al posto di ruolo

già ricoperto alla predetta data per la partecipazione ai concorsi presso enti del S.S.N. diversi da quelli di appartenenza.

In subordine:

b) medici abilitati in formazione specialistica ed iscritti al corso di specializzazione nella disciplina di Medicina Chirurgia d'accettazione e d'urgenza ovvero in altra disciplina anche non equipollente o affine ovvero in discipline dell'area di medicina e delle specialità mediche, nelle discipline dell'area di chirurgia e delle specialità chirurgiche, nella disciplina di anestesia e rianimazione;

ovvero

c) medici abilitati (privi di specializzazione) ed in possesso dell'attestato di superamento del Corso di Emergenza Sanitaria Territoriale ovvero di comprovata e documentata esperienza professionale in qualità di medico presso i servizi di emergenza-urgenza di aziende ed enti del servizio sanitario nazionale, ivi compreso presso le Unità Operative del Pronto Soccorso.

ovvero

d) personale medico specialista nelle discipline suddette ed attualmente in quiescenza;

Si precisa sin d'ora che, qualora il superamento del colloquio coinvolga candidati sforniti della specializzazione richiesta si procederà come di seguito:

Formulazione di due distinte graduatorie:

1. GRADUATORIA degli idonei in possesso di specializzazione in Medicina e Chirurgia d'Accettazione e d'Urgenza o in altra disciplina equipollente e/o affine ai sensi della vigente normativa nonché dei candidati in possesso di altra qualsivoglia specializzazione nelle discipline dell'area di medicina e delle specialità mediche, nelle discipline dell'area di chirurgia e delle specialità chirurgiche, nella disciplina di anestesia e rianimazione;

2. GRADUATORIA degli idonei sforniti di qualsivoglia specializzazione ed attualmente in formazione specialistica ed iscritti al corso della scuola di specializzazione nella disciplina di che trattasi ovvero in altra delle suddette discipline, nonché del personale medico sfornito di qualsivoglia specializzazione ma in possesso della comprovata esperienza professionale come sopra meglio precisato, nonché del personale medico specialista nelle discipline sopra indicate e attualmente in quiescenza.

Si procederà al reclutamento delle professionalità a selezione mediante prioritario attingimento dalla prima graduatoria e - solo in subordine all'esaurimento di tale graduatoria e nella misura in cui le unità reclutate non siano in numero sufficiente a far fronte alle esigenze aziendali - mediante utilizzo dalla seconda graduatoria redatta.

Si rappresenta sin d'ora che l'impiego dei professionisti che verranno incaricati sarà in ogni caso parametrato al grado di professionalità posseduto dagli stessi, anche in considerazione del percorso di studi espletato e della formazione ed esperienza maturata. Il Responsabile dell'Unità Operativa di riferimento valuterà all'uopo la destinazione e le mansioni compatibili con le suddette caratteristiche.

Non possono accedere all'impiego coloro che siano esclusi dall'elettorato attivo e coloro che siano stati destituiti o dispensati dall'impiego presso Pubbliche Amministrazioni per aver conseguito l'impiego stesso mediante la produzione di documenti falsi o viziati da invalidità non sanabile.

I requisiti anzidetti devono essere posseduti alla data di scadenza del termine stabilito nel presente avviso per la presentazione delle domande di ammissione. Il difetto anche di uno dei requisiti prescritti alla scadenza dell'avviso comporta la non ammissione alla selezione.

Non possono accedere all'impiego coloro che siano esclusi dall'elettorato attivo e coloro che siano stati destituiti o dispensati dall'impiego presso Pubbliche Amministrazioni per aver conseguito l'impiego stesso mediante la produzione di documenti falsi o viziati da invalidità non sanabile.

Non si procederà alla stipula del contratto con soggetti che, pur in possesso dei requisiti richiesti, presentino situazioni di incompatibilità con le vigenti normative che disciplinano i rapporti di lavoro/collaborazione con le Aziende del SSN, tuttavia la sottoscrizione del contratto potrà aver luogo qualora siano rimossi gli eventuali elementi ostativi alla stipula dello stesso.

Domanda di partecipazione:

La domanda di partecipazione all'avviso pubblico va presentata, a pena di esclusione, unicamente tramite procedura telematica, connettendosi al sito web aziendale **www.inrca.it** ed accedendo alla piattaforma dal link: **https://inrca.selezionieconcorsi.it** presente nella sezione dedicata ai bandi di avviso, compilando lo specifico modulo on line secondo le istruzioni riportate nell'**ALLEGATO 1** che costituisce parte integrante del presente bando.

Per la presentazione della domanda il candidato dovrà seguire le seguenti modalità:

- accedere alla piattaforma registrandosi alla stessa (la registrazione richiederà l'inserimento dei propri dati anagrafici ed il possesso di un numero di cellulare e di un indirizzo e-mail privato);
 - dopo la registrazione, accedere alla piattaforma dal link pervenuto nella propria mail o tramite sms utilizzando le credenziali di accesso ottenute (user id e password);
 - dopo aver letto la guida alla compilazione della domanda (manuale d'uso) pubblicata nella piattaforma, compilare la domanda on-line seguendo tutti i campi obbligatori e dichiarando, sotto la propria responsabilità e consapevole delle sanzioni penali previste dall'art. 76 del DPR 445/2000 per l'ipotesi di falsità in atti e di dichiarazioni mendaci:
- 1) dati anagrafici (cognome e nome, luogo e data di nascita, codice fiscale, residenza e eventuale domicilio che, se diverso dalla residenza, verrà preso a riferimento dall'Azienda per ogni necessaria comunicazione relativa al presente avviso);
 - 2) un indirizzo di posta elettronica ordinario (e-mail) nella disponibilità del candidato e l'eventuale indirizzo di posta elettronica certificata personale (P.E.C.); in tal caso l'Amministrazione è autorizzata ad utilizzare la PEC per ogni comunicazione relativa alla presente procedura, qualora lo ritenesse opportuno, con piena efficacia e garanzia di conoscibilità degli atti trasmessi;
 - 3) il possesso della cittadinanza italiana, ovvero i requisiti sostitutivi;
 - 4) il comune di iscrizione nelle liste elettorali, ovvero i motivi della non iscrizione o della cancellazione dalle liste medesime;
 - 5) la posizione nei riguardi degli obblighi militari;
 - 6) le eventuali condanne penali riportate e/o gli eventuali procedimenti penali pendenti;
 - 7) il possesso dei requisiti specifici di ammissione;
 - 8) le attività formative e professionali;
 - 9) le pubblicazioni ed i titoli scientifici;
 - 10) i servizi prestati presso pubbliche amministrazioni, case di cura convenzionate o accreditate nel profilo a concorso o in qualifiche corrispondenti e le eventuali cause di risoluzione di precedenti rapporti di pubblico impiego;
 - 11) i servizi prestati all'estero nel profilo a concorso, se riconosciuti;

- 12) la dispensa o la destituzione dall'impiego presso Pubbliche Amministrazioni ovvero di non essere stato destituito o dispensato dall'impiego presso Pubbliche Amministrazioni per persistente insufficiente rendimento ovvero non essere stato licenziato;
- 13) eventuali titoli che danno diritto a precedenza o preferenza allegando alla domanda i relativi documenti probatori;
- 14) l'eventuale necessità di ausili per l'espletamento delle prove di esame in relazione al proprio handicap, per i beneficiari della L. 104/1992; ovvero l'eventuale necessità di tempi aggiuntivi, così come prescritti dalle relative norme, che andranno certificati da apposita Struttura che attesti la disabilità riconosciuta, da allegare alla domanda;
- 15) l'autorizzazione al trattamento dei dati personali ai sensi del nuovo Regolamento Europeo in materia di privacy (n. 2016/679) e del D. Lgs. n. 196/2003 per la parte non abrogata;

Il candidato, al termine della compilazione, dovrà scaricare la domanda, stamparla e apporre la firma autografa a regolarizzazione della stessa e delle dichiarazioni in essa contenute, scansionarla in formato pdf e ricaricarla tramite la funzione di upload nell'apposita sezione della piattaforma, ai fini dell'acquisizione agli atti dell'Istituto. Sarà ritenuta valida anche la presentazione di domanda sottoscritta mediante firma digitale/elettronica di titolarità del candidato.

La domanda sarà considerata presentata nel momento in cui il candidato conclude correttamente la procedura on-line di iscrizione al concorso e riceverà dal sistema informatico il messaggio di avvenuto inoltro della domanda.

Il candidato riceverà, altresì, e-mail contenente la copia della domanda presentata.

E' esclusa ogni altra forma di presentazione e trasmissione. Pertanto eventuali domande pervenute con altre modalità non verranno prese in considerazione.

L'Amministrazione si riserva la facoltà di verificare la veridicità delle dichiarazioni prodotte.

Viene sottolineato che, ferme restando le sanzioni penali previste, ai sensi e per gli effetti degli artt. 48 e 76, del D.P.R. 28.12.2000 n. 445, per le ipotesi di falsità in atti e dichiarazioni mendaci, qualora dal controllo effettuato dalla Amministrazione emerga la non veridicità del contenuto della dichiarazione, il dichiarante decade dai benefici eventualmente conseguenti al provvedimento emanato sulla base della dichiarazione non veritiera.

Costituiscono motivi di esclusione dalla presente procedura selettiva:

1. la mancanza anche di uno solo dei requisiti di ammissione previsti dal presente bando;
2. l'inoltro della domanda con modalità diverse da quella indicata nel presente bando;
2. l'inoltro della domanda con modalità diverse da quella indicata nel presente bando;
3. la mancata apposizione della firma in calce alla domanda di partecipazione inoltrata (ammessa anche la firma digitale/elettronica) ovvero il mancato o non corretto caricamento della domanda sottoscritta nell'apposita sezione dedicata del portale;

L'Amministrazione non assume responsabilità in caso di impossibilità di apertura di file allegato alla piattaforma di formato diverso da quello indicato, ovvero rilevati come difettosi dal sistema.

Documentazione da allegare alla domanda

Il candidato, attraverso la procedura telematica, dovrà allegare alla domanda la copia digitale esclusivamente dei seguenti documenti, tramite file in formato PDF:

- il documento di riconoscimento in corso di validità (fronte e retro);
- l'eventuale documentazione comprovante i requisiti generali che consentono ai cittadini non italiani e non comunitari di partecipare al presente avviso;

- l'eventuale documentazione che attesti il riconoscimento del titolo di studio conseguito all'estero;
- l'eventuale documentazione che attesti l'equiparazione dei servizi prestati all'estero secondo le procedure della L. 735/1960;
- le eventuali pubblicazioni, di cui il candidato è autore/coautore, attinenti al profilo professionale a concorso ed edite a stampa, avendo cura di evidenziare il proprio nome.

Si precisa che, per espressa disposizione normativa, i certificati medici e sanitari non possono essere sostituiti da autocertificazione.

Si precisa, inoltre, che le esperienze professionali e di studio del candidato vengono desunte da quanto dichiarato dallo stesso nelle apposite voci della domanda telematica: pertanto **il candidato non dovrà allegare il proprio curriculum vitae.**

Termini di scadenza

La domanda dovrà pervenire al sistema, a **pena di esclusione**, entro le ore 23:59 del **quindicesimo (15°) giorno** decorrente dal giorno successivo alla data di pubblicazione integrale del presente bando sul Bollettino Ufficiale della Regione Marche n. ____ del _____).

Il termine di presentazione delle domande è perentorio. Qualora detto giorno sia festivo, il termine è prorogato al 1° giorno successivo non festivo.

Dopo tale termine la piattaforma interrompe automaticamente tutti i collegamenti in corso e non sarà più possibile eseguire la compilazione on line della domanda di partecipazione, né apportare eventuali aggiunte o modifiche alla stessa.

Si consiglia di non inoltrare la domanda in prossimità delle ultime ore dell'ultimo giorno utile per la presentazione per evitare sovraccarichi del sistema, dei quali non si assume responsabilità alcuna.

L'Istituto e chi per esso non assumono responsabilità per eventuali disguidi tecnici o imputabili a terzi, forza maggiore o caso fortuito.

Modalità di rilascio di dichiarazioni sostitutive

Il candidato, nella presentazione della domanda telematica, dovrà attenersi alle indicazioni sotto riportate.

Ai sensi della normativa vigente, con riferimento in particolare alle prescrizioni contenute nell'art. 15 della Legge n. 183/2011, che di seguito si riportano:

"Ai sensi dell'art. 15 della Legge n. 183/2011, le certificazioni rilasciate dalla Pubblica Amministrazione in ordine a stati, qualità personali e fatti sono valide e utilizzabili solo nei rapporti tra privati. Nei rapporti invece con la P.A. i certificati sono sempre sostituiti dalle dichiarazioni sostitutive di certificazione o dall'atto di notorietà"

Nessuna certificazione rilasciata dalla P.A. dovrà essere trasmessa da parte del candidato.

La corretta e completa compilazione della domanda tramite la procedura telematica consente all'Amministrazione ed alla Commissione Esaminatrice di disporre di tutte le informazioni utili rispettivamente per la verifica del possesso dei requisiti di partecipazione e per la successiva valutazione dei titoli.

L'Amministrazione informa i candidati che non saranno prese in considerazione dichiarazioni generiche o incomplete.

Il candidato è tenuto a specificare con esattezza tutti gli elementi e i dati necessari per una corretta

valutazione.

L'Amministrazione si riserva la facoltà di verificare la veridicità delle dichiarazioni prodotte nonché di richiedere la documentazione relativa prima di emettere il provvedimento finale favorevole.

Viene sottolineato che, ferme restando le sanzioni penali previste, ai sensi e per gli effetti degli artt. 48 e 76, del D.P.R. 28.12.2000 n. 445, per le ipotesi di falsità in atti e dichiarazioni mendaci, qualora dal controllo effettuato dalla Amministrazione emerga la non veridicità del contenuto della dichiarazione, il dichiarante decade dai benefici eventualmente conseguenti al provvedimento emanato sulla base della dichiarazione non veritiera.

Nello specifico, nella compilazione della domanda telematica:

- la dichiarazione relativa ai titoli di studio necessari per l'ammissione deve essere resa nella sezione "*Titoli accademici e di studio*" ed il candidato dovrà indicare la struttura presso la quale il titolo è stato conseguito e la data del conseguimento.

Il titolo di studio conseguito all'estero deve avere ottenuto, entro la data di scadenza del termine utile per la presentazione della domanda, il riconoscimento al titolo italiano rilasciato dalle competenti autorità, che dovrà essere allegato alla domanda;

- le dichiarazioni relative agli ulteriori titoli di studio, di cui il candidato è in possesso, possono essere rese nella stessa sezione "*Titoli accademici e di studio*";
- i servizi prestati con rapporto di dipendenza presso Aziende ed Enti del SSN, Istituti di Ricovero e Cura a carattere scientifico (IRCCS) pubblici e Case di Cura convenzionate/accreditate o servizi equiparati, nel profilo professionale a concorso o in qualifiche corrispondenti o nel corrispondente profilo a concorso della categoria inferiore o in qualifiche corrispondenti o in mansioni assimilabili al profilo richiesto, devono essere rese nella sezione "*Titoli di carriera*". Le dichiarazioni devono contenere l'esatta denominazione dell'Ente presso il quale il servizio è prestato, il profilo professionale, la categoria di inquadramento ed il periodo di servizio effettuato (giorno, mese e anno di inizio e di termine), se a tempo pieno o part-time (in questo caso specificare la percentuale); deve essere indicato il regime di accreditamento della Casa di Cura con il SSN al fine della valutazione tra i titoli di carriera;

Il candidato dovrà decurtare gli eventuali periodi di aspettativa senza assegni con interruzione del servizio

- i servizi prestati in regime di libera professione o di collaborazione coordinata e continuativa o a progetto, presso Aziende ed Enti del SSN, Istituti di Ricovero e Cura a carattere scientifico (IRCCS) pubblici e Case di Cura convenzionate/accreditate, nel profilo professionale a concorso o in qualifiche corrispondenti o nel corrispondente profilo a concorso della categoria inferiore o in qualifiche corrispondenti o in mansioni assimilabili al profilo richiesto, devono essere rese nella sezione "*Curriculum formativo e professionale*"; le dichiarazioni devono contenere l'esatta denominazione dell'Ente presso il quale il servizio è prestato, il profilo professionale, la categoria di inquadramento ed il periodo di servizio effettuato (giorno, mese e anno di inizio e di termine), se a tempo pieno o part-time; deve essere indicato il regime di accreditamento della Casa di Cura con il SSN al fine della valutazione tra i titoli di carriera.

Il candidato dovrà decurtare gli eventuali periodi di aspettativa senza assegni con interruzione del servizio;

- i servizi prestati presso gli Istituti di Ricovero e Cura a carattere scientifico (IRCCS) di diritto privato devono essere rese nella sezione "*Curriculum formativo e professionale*" con l'indicazione dell'esatta denominazione dell'Istituto, la sede, il profilo professionale, la data di inizio e termine, se trattasi di servizio a tempo pieno o part-time e se detti Istituti abbiano provveduto o meno all'adeguamento dei propri ordinamenti del personale, come previsto dagli artt. 25 e 26 del D.P.R. 761 del 20/12/1979;

- i periodi di servizio prestati all'estero o presso organismi internazionali, valutabili nei titoli di carriera se hanno ottenuto il riconoscimento dalle autorità competenti entro la data di scadenza del termine utile per la presentazione della domanda, devono essere rese nella sezione "*Titoli di carriera*", di cui sopra; il candidato dovrà specificare l'esatta denominazione dell'Ente presso il quale il servizio è prestato, il profilo professionale, la categoria di inquadramento ed il periodo di servizio svolto (giorno, mese e anno di inizio e di termine), se a tempo pieno o part-time (in questo caso specificare la percentuale), eventuali interruzioni del rapporto di impiego, i motivi della cessazione nonché gli estremi del provvedimento di riconoscimento.
Il candidato, qualora non abbia ottenuto il riconoscimento del servizio, dovrà indicarlo;
- i periodi di effettivo servizio militare di leva, di richiamo alle armi, di ferma volontaria e di rafferma, se svolti con mansioni riconducibili al profilo oggetto dell'avviso pubblico o se svolti in profilo o mansioni diverse da quelle a concorso, sono dichiarabili, nella sezione "*Titoli di carriera*", in cui deve essere specificato se il servizio stesso sia stato svolto o meno con la stessa mansione messa a concorso. Lo stesso vale per il servizio civile;
- i servizi prestati presso Case di cura con rapporto di dipendenza o libera professione o altra tipologia, se la struttura non è accreditata/convenzionata con il SSN dovranno essere inserite nella sezione "*Curriculum formativo e professionale*";
- la frequenza di corsi di aggiornamento, convegni e congressi dovranno essere nella sezione "*Curriculum formativo e professionale*" indicando la denominazione dell'Ente organizzatore, la sede, la data di svolgimento, il numero di ore formative effettuate e se trattasi di eventi con verifica finale o con assegnazione di eventuali ECM;
- gli incarichi di docenza conferiti da Enti pubblici dovranno essere rese nella sezione "*Curriculum formativo e professionale*" e dovranno contenere: denominazione dell'Ente che ha conferito l'incarico, oggetto/materia di docenza e ore effettive di lezione svolte.

Ammissione ed esclusione

All'ammissione dei candidati provvede, con atto deliberativo, il Dirigente Responsabile dell'U.O. Amministrazione Risorse Umane IRCCS INRCA.

Saranno ammessi alla procedura selettiva in oggetto i candidati in possesso dei requisiti richiesti e che abbiano prodotto la domanda e la documentazione in conformità delle prescrizioni del presente bando. L'esclusione dal presente avviso sarà deliberata con provvedimento motivato, da notificarsi agli interessati entro trenta giorni dalla data di esecutività dello stesso mediante pubblicazione nella sezione Concorsi/Avvisi del sito web di Istituto www.inrca.it.

Prova di esame

La prova di esame sarà quella del COLLOQUIO vertente sulle materie inerenti la disciplina di cui all'avviso, nonché sui compiti connessi alla funzione da conferire; sulla conoscenza dei principi di legislazione sanitaria nazionale e regionale, sulla documentazione sanitaria, sulla tutela della salute e sicurezza nei luoghi di lavoro, sulla disciplina del rapporto di lavoro del personale del Servizio Sanitario; sulla tutela della privacy in ambito sanitario.

L'avviso recante la data, l'ora ed il luogo della prova scritta sarà pubblicato esclusivamente nel sito internet aziendale www.inrca.it, sezione Concorsi/Avvisi, non meno di 7 giorni prima dell'inizio della prova.

I candidati che non si presenteranno a sostenere la prova selettiva nel giorno, nell'ora e nella sede stabilita, saranno dichiarati decaduti dalla procedura selettiva, quale che ne sia la causa anche se non dipendente dalla volontà del singolo concorrente.

L'ammissione dei candidati, la valutazione dei titoli e la formulazione delle graduatorie saranno effettuati nel rispetto delle norme del D.P.R. 10.12.1997 n. 483, così come recepito dall'Ente per la parte compatibile, con atto n. 822 del 29.06.1998.

I concorrenti sono tenuti a presentarsi a sostenere la prova muniti di un valido documento di identità personale.

Valutazione e affidamento degli incarichi

La valutazione dei titoli verrà effettuata da parte di apposita Commissione, che verrà nominata con successivo e separato atto alla scadenza dei termini di partecipazione e unitamente alla delibera circa l'ammissione/esclusione dei candidati istanti, sulla base dei titoli presentati dai candidati, secondo il Regolamento di cui al D.P.R. 10.12.1997 n.483, così come recepito dall'Ente per la parte compatibile, con atto n. 822 del 29.06.1998, in applicazione dell'art.75 dello stesso D.P.R. con riferimento alle apposite linee guida emanate dal Ministero della Sanità per gli Istituti di Ricovero e Cura a Carattere Scientifico.

I punti complessivi messi a disposizione della Commissione sono 64 e, ai sensi della normativa vigente, sono così ripartiti:

| | |
|--|--------------|
| a) Titoli di carriera | p. 10 |
| b) Titoli accademici e di studio | p. 2 |
| c) Pubblicazioni e titoli scientifici | p. 15 |
| d) Curriculum formativo e professionale | p. 5 |
| e) Colloquio | p. 32 |

In relazione alla prova del colloquio, cui viene attribuito un punteggio massimo di **32 punti**, **si precisa che il punteggio pari alla sufficienza, utile per la collocazione in graduatoria, è fissato in 22/32.**

Titoli di carriera saranno così valutati:

- servizio reso presso le unità sanitarie locali, le aziende ospedaliere e presso altre pubbliche amministrazioni, nel profilo professionale a concorso o in qualifiche corrispondenti: punti 1 ad anno (il servizio prestato in disciplina affine ovvero in altra disciplina da valutare con i punteggi di cui sopra ridotti rispettivamente del 25% (affine) e del 50% (altra disciplina);
- servizio reso nel corrispondente profilo della categoria inferiore o in qualifiche corrispondenti: punti 0,50 ad anno.
- i periodi di servizio omogeneo sono cumulabili.
- le frazioni di anno sono valutate in ragione mensili considerando, come mese intero, periodi continuativi di giorni trenta o frazioni superiori a quindici giorni.
- i periodi di servizio prestati a tempo parziale sono valutati proporzionalmente all'orario di lavoro previsto dal Contratto collettivo nazionale di lavoro.
- In caso di servizi contemporanei è valutato quello più favorevole al candidato.

Titoli accademici e di studio.

I titoli accademici e di studio sono valutati con un punteggio attribuito dalla commissione con motivata valutazione, tenuto conto della attinenza dei titoli posseduti con il profilo professionale;

Pubblicazioni e titoli scientifici.

- a) la valutazione delle pubblicazioni deve essere adeguatamente motivata, in relazione alla originalità della produzione scientifica, all'importanza delle riviste, alla continuità ed ai contenuti dei singoli lavori, al grado di attinenza dei lavori stessi con la posizione funzionale da conferire, all'eventuale collaborazione di più autori.
- b) La commissione deve, pertanto, tenere conto, ai fini di una corretta valutazione:
- 1) della data di pubblicazione dei lavori in relazione all'eventuale conseguimento di titoli accademici già valutati in altra categoria di punteggi;
 - 2) del fatto che le pubblicazioni contengano mere esposizioni di dati e casistiche, non adeguatamente avvalorate ed interpretate, ovvero abbiano contenuto solamente compilativo o divulgativo, ovvero ancora costituiscano monografie di alta originalità;
- c) i titoli scientifici sono valutati con motivata relazione tenuto conto dell'attinenza dei titoli posseduti con il profilo professionale da conferire;

Curriculum formativo e professionale

- a) nel curriculum formativo e professionale, sono valutate le attività professionali e di studio, formalmente documentate, non riferibili ai titoli già valutati nelle precedenti categorie, idonee ad evidenziare, ulteriormente, il livello di qualificazione professionale acquisito nell'arco dell'intera carriera e specifiche rispetto alla posizione funzionale da conferire, nonché gli incarichi di insegnamento conferiti da enti pubblici;

Graduatoria

Al termine delle prove d'esame, la Commissione Esaminatrice formula da un lato la graduatoria dei candidati in possesso di specializzazione e dichiarati idonei e dall'altro la graduatoria dei candidati in formazione specialistica ovvero in possesso della sola laurea in medicina e chirurgia ed iscritti all'ordine ovvero in quiescenza, risultati idonei all'esito della selezione, e trasmette le graduatorie finali predette al Dirigente Responsabile dell'U.O. Amministrazione Risorse Umane per i provvedimenti di competenza.

Le graduatorie di cui al precedente paragrafo saranno formate secondo l'ordine dei punti della votazione complessiva riportata da ciascun candidato con l'osservanza, a parità di punti, degli eventuali titoli di preferenza nonché dell'ordine di preferenza statuito all'art. 1 del presente bando in considerazione della specializzazione posseduta. Qualora, a conclusione delle operazioni di valutazione dei titoli preferenziali, due o più candidati conseguano pari punteggio è preferito il candidato più giovane di età ai sensi di quanto previsto dall'art.3 comma 6° della Legge n.127/97, come integrato dall'art.2 comma 9° della Legge n.191/98.

Le graduatorie saranno approvate con determina del Dirigente Responsabile dell'U.O. Amministrazione Risorse Umane IRCCS INRCA e pubblicate esclusivamente nel sito internet aziendale www.inrca.it, sezione Concorsi/Avvisi.

Le graduatorie pubblicate saranno efficaci e valide per la durata prevista dalla normativa vigente e potranno, all'occorrenza, essere utilizzate, entro i limiti di validità delle stesse, con atto formale, nei limiti del budget assegnato e dei limiti di spesa sul personale, per il conferimento di eventuali ulteriori incarichi professionali per la medesima professionalità.

Modalità per la comunicazione fra istituto e candidati

Ogni comunicazione ed ogni notificazione relativa al presente concorso verrà effettuata mediante pubblicazione sul sito web dell'Istituto, sezione Concorsi/Avvisi, e varrà come notifica per tutti gli interessati.

È onere pertanto dei candidati consultare il sito Web d'Istituto. L'Amministrazione si riserva la possibilità di effettuare specifiche comunicazioni relative alla procedura a mezzo pec o nella area riservata del portale all'interno dell'apposita sezione dedicata alla procedura in oggetto.

L'Istituto comunicherà con i candidati risultati vincitori ai fini della definizione delle relative proposte di conferimento dell'incarico mediante indirizzo di P.E.C. indicato nella domanda di ammissione. Il candidato dovrà comunicare la disponibilità all'incarico entro 5 giorni dal ricevimento della comunicazione.

Il mancato riscontro entro il predetto termine equivarrà a rinuncia all'incarico in oggetto.

Contratto di assegnazione incarico

L'IRCCS INRCA procederà all'adozione dell'atto di conferimento dell'incarico ed a tutti i successivi adempimenti necessari per la stipula del contratto di conferimento dell'incarico.

Il candidato, nel termine di 30 giorni dalla nomina (salvo termini diversi stabiliti dall'Istituto), dovrà produrre tutta la documentazione richiesta dall'IRCCS INRCA e quindi sottoscrivere il contratto individuale.

Scaduto inutilmente il termine assegnato per la presentazione della documentazione, non si darà corso alla stipula del contratto individuale.

Il rapporto di lavoro si costituirà con la stipula del contratto individuale, dalla cui data decorreranno gli effetti giuridici ed economici.

Prima del conferimento dell'incarico, il collaboratore dovrà rilasciare all'Istituto specifica dichiarazione, resa ai sensi degli artt. 46 e 47 D.P.R. 445/2000, di insussistenza di situazioni, anche potenziali, di conflitto di interessi rispetto all'incarico da conferire, al fine di quanto disposto dall'art. 53 comma 14 del D. Lgs 165/2001 e smi, così come modificato dalla Legge 06/11/2012 n. 190.

Il candidato che abbia conseguito la nomina mediante la presentazione di documenti falsi o viziati di invalidità non sanabile, decade dall'impiego.

Norme finali

L'IRCCS INRCA si riserva la facoltà di prorogare o riaprire i termini, modificare, sospendere, revocare o annullare il presente bando, ovvero di non procedere alla stipula del contratto a suo insindacabile giudizio, qualora se ne ravvisi l'opportunità e necessità, senza che i concorrenti possano avanzare pretese o diritti di sorta.

La nomina potrà essere temporaneamente sospesa o ritardata in relazione ad eventuali norme che stabilissero il blocco delle assunzioni, ancorché con la possibilità di deroga.

È condizione risolutiva del contratto in oggetto, senza l'obbligo di preavviso, l'annullamento della presente procedura, facendo salvi gli effetti economici derivanti dal rapporto di lavoro prestato fino al momento della risoluzione.

Con la partecipazione al presente avviso è implicita, da parte dei concorrenti, l'accettazione senza riserve di tutte le prescrizioni e precisazioni del presente bando.

Per quanto non espressamente previsto nel presente bando, valgono le norme di cui alla vigente normativa legislativa e contrattuale, per quanto compatibile ed in particolare quelle di cui al D. Lgs. 30/03/2001 n. 165, al D.P.R. 9/5/94 n. 487, al D.P.R. 28/12/2000 n. 445, al D.P.R. 10.12.1997 n.483, così come recepito dall'Ente per la parte compatibile, con atto n. 822 del 29.06.1998 e al D.P.R. n. 484 del 10.12.1997 nonché dai CC.CC.NN.LL della Dirigenza Medica e Veterinaria e s.m.i..

In particolare, si richiama la Legge 10.04.1991 n. 125 che garantisce pari opportunità tra uomini e donne per l'accesso al lavoro come anche previsto dall'art. 57 del D. Lgs. n. 165/2001.

Ai sensi del Nuovo Regolamento Europeo in materia di privacy (n. 2016/679) e del d. lgs. n. 196/2003 per la parte non abrogata, si informano i partecipanti alla presente procedura che i dati personali e sensibili ad essi relativi saranno oggetto di trattamento da parte dell'Azienda con modalità sia manuale sia informatizzata, esclusivamente al fine di poter assolvere tutti gli obblighi giuridici collegati all'espletamento della presente procedura.

Per eventuali chiarimenti e/o informazioni gli interessati potranno rivolgersi all'Ufficio Concorsi dell'UOC Gestione Risorse Umane dell'Amministrazione IRCCS INRCA, sita in Ancona - Via Santa Margherita n. 5 (tel. 071/8004774)

Ancona, 24 maggio 2024

Per il Direttore Generale
(Dott.ssa Maria Capalbo)
Il Dirigente Responsabile dell'U.O.C.
Amministrazione Risorse Umane
(Dott.ssa M. Grazia Palmeri)

ALLEGATO 1

MODALITA' E CONDIZIONI PER LA REGISTRAZIONE E COMPILAZIONE ON LINE DELLA DOMANDA DI PARTECIPAZIONE ALL'AVVISO PUBBLICO.

Leggere attentamente il bando prima di procedere alla compilazione della domanda di partecipazione all'Avviso pubblico.

La procedura di presentazione della domanda potrà essere effettuata 24 ore su 24, salvo momentanee interruzioni per manutenzioni del sistema, anche non programmate, tramite qualsiasi personal computer collegato alla rete internet e dotato di uno dei seguenti browser di navigazione aggiornati all'ultima versione disponibile: **Google Chrome** o **Mozilla Firefox**.

Si consiglia di non inoltrare la domanda in prossimità delle ultime ore del giorno utile per la presentazione, per evitare sovraccarichi del sistema, dei quali l'Amministrazione non assume alcuna responsabilità.

L'utilizzo del sistema di iscrizione dovrà avvenire seguendo scrupolosamente le indicazioni.

Si declina ogni responsabilità in caso di uso improprio.

Fase1: Registrazione nel sito aziendale

1- Accedere al sito web <https://inrca.selezionieconcorsi.it>

2- Effettuare la registrazione al portale, cliccando su "**REGISTRATI**" nella home page. Per l'iscrizione, dovranno essere forniti tutti i dati identificativi e dovrà essere allegato copia digitale di un documento di riconoscimento in corso di validità (fronte-retro). **Fare attenzione al corretto inserimento dell'indirizzo di posta elettronica certificata, in quanto allo stesso verranno inviate le credenziali di accesso al portale di iscrizione on line dei concorsi.**

3- Attendere la P.E.C. contenente il link a cui collegarsi per attivare la registrazione. Una volta eseguito il collegamento al link, è possibile inserire il codice fiscale e la password ricevuta per accedere al portale. Dopo aver compiuto l'accesso al portale, è possibile modificare la password.

Fase 2: Candidatura on line all'Avviso pubblico

1- Dopo aver inserito Codice fiscale e Password e cliccato su "**ACCEDI**", selezionare la voce "**Partecipa ad una selezione o concorso**", per accedere ai concorsi attivi.

2- Una volta selezionato l'avviso pubblico a cui si intende partecipare, cliccare l'icona "**PARTECIPA**".

3- Compilare le pagine di registrazione della domanda, attraverso i seguenti 3 passi:

Passo 1 di 3

prevede la compilazione dei seguenti dati:

requisiti generali;

requisiti specifici;

eventuale dichiarazione di ausili necessari e/o richiesta di tempi aggiuntivi per l'espletamento delle prove ex art. 20 L. 104/1992 unitamente alla produzione, mediante upload, della documentazione medica attestante lo stato di disabilità;

autorizzazione al trattamento dei dati personali;

Passo 2 di 3

prevede la compilazione dei seguenti dati:

titoli di carriera;

titoli accademici e di studio;

pubblicazioni e titoli scientifici;

curriculum formativo e professionale;

titoli di preferenza e di precedenza;

upload degli allegati alla domanda;

Passo 3 di 3

permette di verificare la correttezza dei dati inseriti e di generare la domanda, cliccando su "CREA DOMANDA".

4- Una volta creata la domanda, aprire e stampare la domanda;

5- Firmare la domanda (anche mediante firma elettronica);

6- Scansionare l'intera domanda firmata (la scansione della domanda firmata dovrà essere in formato PDF, in modalità bianco e nero, di dimensione non superiore a **5MB**) e salvarla nel pc;

7- Recuperare la domanda firmata e scansionata, cliccando sul tasto "**Scegli file**";

8- Cliccare su "**ALLEGA**" per allegare la domanda firmata;

9- Cliccare su "**INVIA CANDIDATURA**" per completare la candidatura al concorso.

La domanda verrà considerata presentata nel momento in cui il candidato riceverà la comunicazione di conferma dell'avvenuta candidatura con allegata la domanda firmata, contenente i dati inseriti, completa del numero identificativo/protocollo, data e ora di invio.

La mancata ricezione della comunicazione di conferma sta a significare che la domanda non è stata inviata e la candidatura non è andata a buon fine.

Nel caso in cui, una volta creata la domanda, il candidato si disconnetta dalla piattaforma informatica, senza completare le operazioni che consentono di allegare ed inviare la candidatura, il medesimo potrà concludere la procedura, accedendo all'Area Riservata, alla sezione "**CONTROLLA LE TUE PARTECIPAZIONI**", cliccando su "**INVIA**" ed eseguendo le operazioni indicate nei suddetti punti 7-8-9 della "Fase2: Candidatura on line alla procedura".

La sezione "**CONTROLLA LE TUE PARTECIPAZIONI**" consente altresì al candidato di controllare lo stato della domanda ed eventualmente di ritirare o apportare modifiche alla domanda:

- Per **ritirare una domanda già inviata**, accedere nella sezione "**CONTROLLA LE TUE PARTECIPAZIONI**", cliccare su "**RITIRA CANDIDATURA**" e cancellare definitivamente tutti i dati già inseriti.

- Per apportare **modifiche alla domanda già inviata**, accedere nella sezione "**CONTROLLA LE TUE PARTECIPAZIONI**", cliccare su "**RITIRA CANDIDATURA**" e successivamente su "**RITIRA CANDIDATURA E MANTIENI I DATI**". Il candidato, a questo punto, potrà riformulare una nuova domanda di partecipazione entro i termini consentiti, ripetendo le operazioni indicate nella "Fase2: Candidatura on line alla procedura".

- Per apportare **modifiche alla domanda non ancora inviata**, accedere nella sezione "**CONTROLLA LE TUE PARTECIPAZIONI**", cliccare su "**MODIFICA**" e successivamente su "**RITIRA CANDIDATURA E MANTIENI I DATI**". Il candidato, a questo punto, potrà riformulare una nuova domanda di partecipazione entro i termini consentiti, ripetendo le operazioni indicate nella "Fase2: Candidatura on line alla procedura".

La sezione "**AGGIORNA DATI ANAGRAFICI**", all'interno dell'Area Riservata, consente al candidato di aggiornare, in ogni momento, i propri dati anagrafici e recapiti.

ASSISTENZA TECNICA:

Per l'assistenza tecnica sulla procedura di compilazione della domanda on line è possibile contattare l'Help Desk dalle ore 9:00 alle 13:00 e dalle ore 16:00 alle 18:00 dal lunedì al venerdì al numero 0971/58452.

AVVISI

Comune di Acqualagna

Declassificazione, sdemanializzazione e alienazione relitto di strada demaniale vicinale "Cà Lape" in località Frena

IL CONSIGLIO COMUNALE

Omissis

PROPONE

1. DI DECLASSIFICARE e SDEMANIALIZZARE il tratto di Relitto di Strada Demaniale Vicinale denominato "Cà Lape" della superficie complessiva di mq 144,00 circa per il tratto confinante con i terreni distinti al F° n.48 mappali n. 176-98-493-173, (vedesi allegato stralcio catastale);
2. DI PROCEDERE all' ALIENAZIONE della porzione di Relitto di Strada Demaniale Vicinale appartenente al Comune di Acqualagna denominato "Cà Lape" della superficie di **mq.144,00** circa per il tratto confinante con i terreni distinti al F° n.48 mappali n. 176-98-493-173 e del valore di € **576,00**;
3. DI DARE ATTO che il presente atto verrà pubblicato per estratto nel Bollettino Regionale ai sensi dell'art.4, c.3 del regolamento regionale 16.08.1994 N.36 e verrà trasmesso, entro un mese dalla pubblicazione, al Ministero delle Infrastrutture e Trasporti, Dipartimento OO.PP. ed Edilizia - Direzione Generale per le Strade e Autostrade - Divisione V per la registrazione nell'archivio nazionale delle strade ai sensi dell'art.3 del D.P.R. 16.12.1992 N.495.
4. DI DARE ATTO che il presente atto ha efficacia all'inizio del secondo mese successivo a quello della sua pubblicazione nel B.U.R. ai sensi dell'art.3 del DPR 495/92;
5. DI NOMINARE l'Ing. Andrea Iodio, Responsabile della 2^ U.O. - Area Tecnica quale persona preposta a rappresentare questo Ente in sede di Atto Notarile ove sarà possibile preliminarmente aggiornare gli estremi catastali a seguito di frazionamento, o procedere alla rettifica di quelli erroneamente trascritti o inesatti previa Determinazione del Responsabile 2° Settore;
6. DI STABILIRE che le spese notarili saranno a carico della ditta acquirente così come gli tutti gli oneri catastali necessari;
7. DI DICHIARARE il presente atto immediatamente

eseguitabile ai sensi dell'art. 134, comma 4, del D.Lgs. 18.8.2000, n.267.

IL CONSIGLIO COMUNALE

Udita la proposta di cui sopra
Nessuno chiede di intervenire
Ritenuta la stessa meritevole di approvazione;

CON VOTI favorevoli n. 9 astenuti n. 1 (Ceccotti Mariangela) resi per alzata di mano ed accertati dal Presidente con l'assistenza dei nominati scrutatori;

DELIBERA

DI approvare la suesposta proposta.

IL CONSIGLIO COMUNALE

Con voti favorevoli n. 9 astenuti n. 1 (Ceccotti Mariangela) resi ed accertati nei modi di legge;

DELIBERA

Di dichiarare il presente atto immediatamente eseguibile ai sensi dell'art. 134, comma 4, del D.Lgs. 18.8.2000, n. 267.

Comune di Fano

Avviso per procedere alla sdemanializzazione e conseguente trasferimento al patrimonio disponibile del Comune di Fano.

...OMISSIS...

2-di prendere atto della sdemanializzazione e conseguente trasferimento al patrimonio disponibile del Comune di Fano, di parte delle strade catastalmente denominate:

- Via Gentile da Fabriano (traversa), porzione censita al C.T. Foglio n. 27 particella n. 3120, Sup. 319mq, così come individuato nell'estratto di mappa catastale allegato (ALLEGATO A) di cui la Deliberazione del Consiglio Comunale n.ro 18 del 13/03/2023 e relativa Scheda Tecnico Informativa n.ro 12 nella stessa contenuta;
- Strada Vicinale Rinolfa, porzione censita al C.T. Foglio n. 90 particella n. 184, Sup. 107mq, così come individuato nell'estratto di mappa catastale allegato (ALLEGATO B), di cui la Deliberazione del Consiglio Comunale n.ro 195 del 26/11/2014 e relativa Scheda Tecnico Informativa n.3 nella stessa contenuta;

3-di declassificare ai sensi dell'art.2, comma 9, del D.L.

gs 285/92 e dell'art. 59 della L.R. n.10/1999 e s.m.i., i tratti di strada sopra indicati;

4-di dare atto che, ai sensi dell'art.3, comma 5, del D.P.R. 495/1992, il presente atto verrà pubblicato per estratto nel Bollettino Unico Regionale (Regione Marche) e verrà trasmesso, entro sessanta giorni, al Ministero delle Infrastrutture e dei Trasporti – Dipartimento per la programmazione strategica, i sistemi infrastrutturali, di trasporto a rete, informativi e statistici - Direzione generale per le strade e le autostrade, l'alta sorveglianza sulle infrastrutture stradali e la vigilanza sui contratti concessori autostradali – Divisione 6, Via Nomentana, 2, Roma, Città Metropolitana di Roma, 00161, Lazio, Italia, per la registrazione nell'archivio nazionale delle strade di cui all'art. 226 del Codice della Strada;

5-di dare atto che il presente Provvedimento di declassificazione, ai sensi dell'art. 3 comma 6 del D.P.R. n.495/1992 e s.m.i., avrà effetto dall'inizio del secondo mese successivo a quello della pubblicazione sul B.U.R. Marche;

6-di dare atto che, dal presente provvedimento non deriva, ne può comunque derivare un impegno di spesa a carico del Comune di Fano;

...OMISSIS...

Comune di Fano

Avviso per l'ottenimento di concessione demaniale marittima di mesi 4 (quattro) per uso turistico ricreativo per posa attrezzature e cabine.

IL FUNZIONARIO E.Q.

- omissis -

RENDE NOTO

- che con domanda P.G. 0048932 del 20/05/2024 la ditta **Playa Resort s.r.l.** con sede in Fano via Buonincontri 65 (P.Iva 02777500410) ha presentato istanza tendente ad ottenere la concessione demaniale Marittima per occupare una porzione di area demaniale di mq. 2531,38 ad uso turistico ricreativo per posa attrezzature balneari mobili e cabine, distinta a catasto al foglio 109 mappali 350-359 per mesi quattro (4);

- che il fascicolo relativo a detta istanza è depositato, per la visione, presso il Settore IV° - U.O. Demanio Marittimo;

- che questa amministrazione intende procedere all'eventuale rilascio di concessione per un periodo di mesi quattro (4);

IN VITA

tutti coloro che potessero avervi interesse a presentare per iscritto al Comune di Fano – Servizio Demanio Marittimo, **entro il perentorio termine di 20 giorni dalla**

data di pubblicazione del presente avviso, le osservazioni e reclami, che si ritenessero opportuni a tutela dei loro eventuali diritti, nonchè domande concorrenti, con l'avvertenza che, trascorso il termine stabilito, non sarà accettato alcun reclamo e/o domanda concorrente e si darà ulteriore corso alle pratiche inerenti l'istanza. Il presente atto viene pubblicato per 20 giorni consecutivi all'albo Pretorio del Comune sul sito internet dell'Ente e al BUR Marche.

Il Funzionario E.Q.
Ing. Laura Olivelli

Comune di Urbisaglia

Avviso di deposito: “adozione variante al PRG ai sensi dell'art. 15,c.5 l.r. 34/92 per declassamento edificio ed accessorio attualmente in classe A/2 e contestuale piano di recupero con demolizione e ricostruzione ai sensi dell'art. 1 , c.6 ed art. 2 della legge piano casa l.r. 22/2009 del fabbricato principale residenziale ampliato e con accorpamento, nonché un accessorio generico ed un secondo accessorio quali locali pertinenziali e funzionali per la piscina ancorché una pensilina con copertura fotovoltaica”.

SI RENDE NOTO

che il COMUNE DI URBISAGLIA con Delibera di Consiglio N° 7 del 17-04-2024 ha adottato la “...VARIANTE AL PRG AI SENSI DELL'ART. 15, C.5 L.R. 34/92 PER DECLASSAMENTO EDIFICIO ED ACCESSORIO ATTUALMENTE IN CLASSE A/2 E CONTESTUALE PIANO DI RECUPERO CON DEMOLIZIONE E RICOSTRUZIONE AI SENSI DELL'ART. 1 , C.6 ed ART. 2 DELLA LEGGE PIANO CASA L.R. 22/2009 DEL FABBRICATO PRINCIPALE RESIDENZIALE AMPLIATO E CON ACCORPAMENTO, NONCHÉ UN ACCESSORIO GENERICO ED UN SECONDO ACCESSORIO QUALI LOCALI PERTINENZIALI E FUNZIONALI PER LA PISCINA ANCORCHÉ UNA PENSILINA CON COPERTURA FOTOVOLTAICA” ;

di cui alla pratica edilizia N° 2042/23 – CICCIOLO MARCO e CARBONARI SIMONA -PROT. NN. 6408 e 10435 del 2023 e PROT. 186 del 10-01-2024 per i fabbricati ex agricoli siti in C.DA PEZZALUNGA 1, identificati catastalmente con F. 11 N° 1.

L'atto citato, unitamente a tutti gli allegati tecnici, viene depositato per trenta giorni consecutivi presso la Segreteria Comunale, a decorrere dal 20/05/2024 ed è a disposizione dal lunedì al venerdì dalle ore 10,00 alle ore 13,00.

Durante tale periodo chiunque può prendere visione

e presentare entro i successivi trenta giorni e quindi entro il 19/07/2024 osservazioni ed opposizioni sui criteri e sulle linee generali della VARIANTE.

Le osservazioni redatte per iscritto in triplice copia, di cui una resa in carta legale, dovranno essere presentate all'Ufficio protocollo del Comune (Corso Giannelli 45 – 62010 URBISAGLIA (MC))

Urbisaglia 20/05/2024

Il Responsabile della Posizione Organizzativa n°2
Urbanistica-Edilizia
Ing. Paolo Cippitelli

Comune di Ussita

Legge Regionale 19/1988 – costruzione ed esercizio – in loc Frontignano – dell'elettrodotto interrato di mt a 20 kv dalla nuova cabina elettrica di trasformazione mt/bt codificata con la sigla A150 alla nuova cabina elettrica mt/bt codificata con la sigla A160 previo smantellamento della linea elettrica aerea mt esistente e degli elettrodotti interrati di bt a 400v per fornitura elettrica del rifugio Cristo delle Nevi e del ponte radio della Protezione Civile

Il Comune di Ussita con sede legale in Piazza XI Febbraio n. 5 CF 81001810431 PI 00166310433 – PEC ussita@pec.comune.ussita.mc.it - servizio.elettrico@pec.comune.ussita.mc.it

RENDE NOTO

Che deve realizzare l'elettrodotto interrato di MT e BT in oggetto descritto e pertanto si appresta a richiedere autorizzazione unica alla costruzione ed all'esercizio ai sensi della L.R. n. 19/1988 presso l'ufficio della Regione Marche PF Bonifiche, fonti energetiche, rifiuti e cave e miniere

Il progetto consiste nella realizzazione di un nuovo elettrodotto interrato di MT a 20 kV tra la cabina Cornaccione Vecchio A150 e Rifugio Cornaccione A160 previo smantellamento della elettrica aerea di MT che andrà ad alimentare il Rifugio Cornaccione e l'arrivo della nuova Cabinovia e in elettrodotto interrato di BT a 400V per la fornitura elettrica del Rifugio Cristo delle Nevi e del Ponte Radio della Protezione Civile.

L'intervento consiste nella messa in opera dei corrugati e relativi conduttori all'interno di scavi su terreno naturale effettuati da parte della ditta legata all'intervento di cui all'OCSR n. 9 del 30.12.2021 e del PNRR sub Misura A3. E' previsto anche l'allestimento della parte elettromeccanica all'interno di strutture edili realizzate o esistenti

L'elettrodotto ricade nella frazione di Frontignano, nel territorio del comune di Ussita (MC) e Castelsantangelo sul Nera (MC).

Il progetto ed il Piano particellare di Asservimento possono essere visionati, da chiunque ne abbia interesse, presso l'ufficio Posizione di Funzione Bonifiche, Fonti Energetiche, Rifiuti e Cave e Miniere, sita in via Tiziano n. 44, 60125 Ancona previo appuntamento da concordare telefonando al 071 8063531, per un periodo di 30 giorni consecutivi, a partire dalla data di pubblicazione della presente comunicazione. Eventuali comunicazioni o opposizioni potranno essere presentate alla stessa P.F. entro 30 giorni successivi all'avvenuta pubblicazione dell'avviso nel Bollettino Ufficiale della Regione

Il Responsabile del Servizio III
Servizio Elettrico, Manutenzioni e Servizi Esterni
Dr. Riccardo Carboni

E-distribuzione S.p.A. - Infrastrutture e Reti Italia, Area Regionale Abruzzo, Marche e Molise

*Ricostruzione di alcuni tratti di linea MT aerea denominata "DJ5029121 CAST.CUPRA+", in derivazione dalla CS "119747 ATR F.ACQ**" e costruzione di una nuova linea MT in cavo interrato da realizzarsi nel territorio del comune di Cupra Marittima (AP) Progetto ATLANTE: DJ5D220078 – PIANO RESILIENZA MARCHE*

La scrivente e-distribuzione S.p.a. – Infrastrutture e Reti Italia - Area Regionale Abruzzo Marche e Molise- Programmazione e Gestione – Autorizzazioni Patrimonio Industriale, con sede in Viale dell'Industria n. 32/3460035 Jesi (AN), nella persona del suo legale rappresentante Costantini Alessandro, nato ad Ancona (AN) il 26/08/1966, codice fiscale CSTLSN66M26A271L domiciliato in Via dell'Industria n. 32/34 – 60030 JESI (AN), email: alessandro.costantini@edistribuzione.com, pec: e-distribuzione@pec.e-distribuzione.it, nella sua qualità di Procuratore della società e-distribuzione S.p.A. - Infrastrutture e Reti Italia, Area Regionale Abruzzo, Marche e Molise, codice fiscale 05779711000 come da procura (Notaio Atlante Nicola Raccolta n. 36305; Repertorio n. 69711 del 14/03/2024) registrata all'Ufficio delle Entrate di Roma 5 il 18/03/2024 al n. 2697, Serie 1T,

RENDE NOTO

che si provvederà alla ricostruzione di alcuni tratti di elettrodotto della linea MT a 20 kV aerea esistente in conduttori nudi denominata "DJ5029121 CAST.CUPRA+", da realizzare nel territorio del comune di Cupra Marittima (AP) per una lunghezza complessiva di circa 1.875 metri.

L'intervento di ricostruzione prevede la sostituzione dei conduttori nudi esistenti con cavo aereo cordato tripolare ad elica visibile con conduttori in alluminio tipo Al

3x35+1x50 mmq e Al 3x150+1x50 mmq e la sostituzione di alcuni sostegni vetusti.

La predetta opera rientra nell'ambito del **PIANO RESILIENZA MARCHE** e si rende necessaria per garantire un miglioramento della qualità del servizio elettrico dell'intera area.

L'intervento sarà ubicato in diverse particelle nel comune di Cupra Marittima (AP):

Cupra Marittima:

Foglio di mappa 13 – particelle n. 410, 153, 87, 426, 289, 377, 11, 12;

Foglio di mappa 12 – particelle n. 166, 94, 388, 577, 93, 92, 793, 794, 58, 823, 821, 152, 59, 368, 795, 779, 524, 613, 902, 116, 203, 675, 671, 677, 673, 898, 1037, 894, 848, 842, 851, 893, 896, 849, 850;

Foglio di mappa 9 – particelle n. 790, 157, 126, 594, 1409, 780, 294, 781, 600, 1035, 1216, 597, 13;

Foglio di mappa 7 – particelle n. 297, 422;

Le caratteristiche principali dell'impianto sono le seguenti:

- Corrente alternata trifase alla frequenza di 50 Hz;
- Tensione nominale: 20 kV;
- Conduttori di energia: Cavo aereo cordato tripolare ad elica visibile con conduttori in alluminio tipo Al 3x35+1x50 mmq e Al 3x150+1x50 mmq;
- Isolamento: con polietilene reticolato XLPE;
- Lunghezza totale dell'elettrodotto: circa 2.110 m.

Le opposizioni, le osservazioni o comunque le condizioni a cui dovrebbero essere eventualmente vincolate le autorizzazioni a costruire detti impianti, dovranno essere presentate dagli aventi interesse a E-Distribuzione S.p.a. – Infrastrutture e Reti Italia - Area Regionale Abruzzo Marche e Molise- Programmazione e Gestione –Autorizzazioni Patrimonio Industriale, con sede in Viale dell'Industria n. 32/34 – 60035 Jesi (AN) tramite pec: e-distribuzione@pec.e-distribuzione.it entro trenta giorni dalla data di pubblicazione del presente avviso. Il presente avviso sarà pubblicato anche sul Bollettino Ufficiale Telematico della Regione Marche.

Ancona, 20/05/2024

ALESSANDRO COSTANTINI
Un Procuratore

e-distribuzione

GRIDS ITALIA
Area Regionale Abruzzo, Marche e Molise
PROGRAMMAZIONE GESTIONE
PROGETTAZIONE LAVORI

COMUNE DI CUPRA MARITTIMA
Provincia di Ascoli Piceno

RICOSTRUZIONE DI ALCUNI TRATTI DELLA LINEA ELETTRICA MT AEREA "DJ5029121 CAST.CUPRA+", IN DERIVAZIONE DALLA CS "119747 ATR F.ACQ**" E COSTRUZIONE DI UN NUOVO TRATTO DI LINEA MT INTERRATA, REALIZZATI IN CAVO CORDATO TRIPOLARE AD ELICA VISIBILE

PIANO RESILIENZA MARCHE**ELENCO TRATTI**

- TRATTO A-B: dalla CS "119747 ATR F.ACQ**" al sostegno capolinea esistente (Punto B);
- TRATTO C-D: dal sostegno capolinea esistente (Punto C) al PTP "472719 COL.PINI**";
- TRATTO E-F: dal sostegno capolinea esistente (Punto E) al sostegno esistente, N.R.138090 (Punto F);
- TRATTO F-G: dal sostegno in progetto N.R.214818 (Punto F) al PTP esistente "399069 PAESE ALT **";
- TRATTO F-H: dal sostegno esistente N.R.138090 (Punto F), al sostegno esistente capolinea (Punto H);
- TRATTO I-L: dal sostegno esistente capolinea, N.R.209119 (punto I) fino all'ingresso alla proprietà privata (Punto L);
- TRATTO L-M: dall'ingresso alla proprietà privata (Punto L) fino all'intersezione con la strada pubblica "C/da S. Silvestro" (Punto M);
- TRATTO M-N: dall'intersezione con la strada pubblica "C/da S. Silvestro" (Punto M) fino al sostegno capolinea (Punto N);
- TRATTO N-O: dal sostegno capolinea esistente (Punto N), al PTP esistente "208574 CASTELLETT ***".

PROGETTO DEFINITIVO

| ITER | CODICE ATLANTE | ENELTEL | WBS | DATA |
|----------------|----------------|---------|-------------|-------------|
| 2738828 | DJ5D220078 | | EDJ5D220015 | Maggio 2024 |

ELENCO ELABORATI

| | |
|---|--------------------|
| X | RELAZIONE TECNICA |
| X | CARTOGRAFIA |
| X | PIANO PARTICELLARE |
| X | PROGETTO PROLED |
| X | PARTICOLARI |
| X | ELENCO VINCOLI |
| X | ALLEGATI |

Redatto da:
Sering Italia



Progettista:
Ing. Roberto Cintolo

**e-distribuzione**

GRIDS ITALIA
Area Regionale Abruzzo, Marche e Molise
PROGRAMMAZIONE GESTIONE
PROGETTAZIONE LAVORI

Nicola AMODIO
IL RESPONSABILE

APPROVAZIONI

| ESEGUITO | VERIFICATO | APPROVATO |
|----------------------|------------------------|----------------------|
| SERING ITALIA | ANTONIO VOLPINI | NICOLA AMODIO |

| | | | | | | | | | | | | | |
|--|---|---|-------------------|--|------|-------------|--|---|----------------|-----------|------|-------------|------------|
|  GRIDS ITALIA Area Regionale Abruzzo Marche Molise Programmazione e Gestione Progettazione Lavori | COMUNE DI CUPRA MARITTIMA Provincia di Ascoli Piceno Ricostruzione di alcuni tratti della linea MT aerea denominata "DJ5029121 CAST.CUPRA+", in derivazione dalla CS "119747 ATR F.ACQ***" e costruzione di nuova linea MT interrata da realizzarsi nel territorio del comune di Cupra Marittima (AP) PIANO RESILIENZA MARCHE |  | | | | | | | | | | | |
| | | <table border="1"> <tr> <td colspan="2">N° Identificativo</td> <td>Rev.</td> </tr> <tr> <td colspan="2">Aut 2738828</td> <td>2</td> </tr> <tr> <td>Data Emissione</td> <td>Approvato</td> <td>Pag.</td> </tr> <tr> <td>MAGGIO 2024</td> <td>R. CINTOLO</td> <td>1</td> </tr> </table> | N° Identificativo | | Rev. | Aut 2738828 | | 2 | Data Emissione | Approvato | Pag. | MAGGIO 2024 | R. CINTOLO |
| N° Identificativo | | Rev. | | | | | | | | | | | |
| Aut 2738828 | | 2 | | | | | | | | | | | |
| Data Emissione | Approvato | Pag. | | | | | | | | | | | |
| MAGGIO 2024 | R. CINTOLO | 1 | | | | | | | | | | | |

GENERALITA'

1 Premessa

La presente relazione riporta le caratteristiche generali del progetto di costruzione e ricostruzione di una linea elettrica MT aerea e interrata denominata "DJ5029121 CAST.CUPRA+", da realizzare nel territorio del comune di Cupra Marittima (AP). Le opere previste nel presente progetto sono di pubblica utilità, urgenti ed indifferibili e costituiscono opere di urbanizzazione primaria e fanno parte del Piano resilienza Marche.

Scopo dell'intervento

Tale intervento, consistente nella sostituzione dei cavi e nella sostituzione dei sostegni ammalorati o non idonei alla tesatura dei nuovi cavi in alluminio e nella realizzazione di un nuovo tratto di linea interrata, ha come scopo il miglioramento della qualità della fornitura dell'energia elettrica a media tensione. Tale progetto fa parte del Piano Resilienza Marche.

Glossario

- MT = Linea elettrica di seconda classe a tensione di 20.000 V;

2 Denominazione e codice del progetto

Il progetto è così denominato:

Ricostruzione di alcuni tratti della linea MT aerea denominata "DJ5029121 CAST.CUPRA+", in derivazione dalla CS "119747 ATR F.ACQ*" e costruzione di nuova linea MT interrata da realizzarsi nel territorio del comune di Cupra Marittima (AP)**

Caratteristiche elettromeccaniche delle linee in progetto



Frequenza: 50 Hz

Linea elettrica MT in cavo aereo:

- Tensione nominale: **20.000 V**
- Conduttori: **Cavo tripolare ad elica visibile in Al 3x150+1x50 mmq,**
- Conduttori: **Cavo tripolare ad elica visibile in Al 3x35+1x50 mmq,**
- Isolamento: **con polietilene reticolato XLPE**
- Lunghezza Linea: **1.875 metri circa**

Linea elettrica MT in cavo interrato:

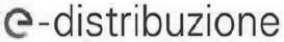
- Tensione nominale: **20.000 V**
- Conduttori: **Cavo tripolare ad elica visibile in Al 3x(1x185) mmq.**
- Isolamento: **con polietilene reticolato XLPE**
- Lunghezza Linea: **235 metri circa**

| | | | | | | | | | | | | |
|--|--|---|-------------------|------|-------------|---|----------------|-----------|-------------|------------|------|---|
|  GRIDS ITALIA Area Regionale Abruzzo Marche Molise Programmazione e Gestione Progettazione Lavori | COMUNE DI CUPRA MARITTIMA Provincia di Ascoli Piceno Ricostruzione di alcuni tratti della linea MT aerea denominata "DJ5029121 CAST.CUPRA+", in derivazione dalla CS "119747 ATR F.ACQ***" e costruzione di nuova linea MT interrata da realizzarsi nel territorio del comune di Cupra Marittima (AP) PIANO RESILIENZA MARCHE |  <table border="1"> <tr> <td data-bbox="1027 360 1166 389">N° Identificativo</td> <td data-bbox="1305 360 1342 389">Rev.</td> </tr> <tr> <td data-bbox="1027 389 1166 418">Aut 2738828</td> <td data-bbox="1305 389 1342 418">2</td> </tr> <tr> <td data-bbox="1027 418 1166 448">Data Emissione</td> <td data-bbox="1190 418 1305 448">Approvato</td> </tr> <tr> <td data-bbox="1027 448 1166 477">MAGGIO 2024</td> <td data-bbox="1190 448 1305 477">R. CINTOLO</td> </tr> <tr> <td data-bbox="1305 418 1342 448">Pag.</td> <td data-bbox="1305 448 1342 477">2</td> </tr> </table> | N° Identificativo | Rev. | Aut 2738828 | 2 | Data Emissione | Approvato | MAGGIO 2024 | R. CINTOLO | Pag. | 2 |
| N° Identificativo | Rev. | | | | | | | | | | | |
| Aut 2738828 | 2 | | | | | | | | | | | |
| Data Emissione | Approvato | | | | | | | | | | | |
| MAGGIO 2024 | R. CINTOLO | | | | | | | | | | | |
| Pag. | 2 | | | | | | | | | | | |

Si precisa che, secondo quanto previsto dal Decreto 29 maggio 2008 paragrafo 3.2, sono esenti dalla verifica, tra le altre, sia le linee di prima classe ai sensi del DM 21 marzo 1988, n. 449 (quali le linee di bassa tensione) sia le linee di media tensione in cavo cordato ad elica (interrate o aeree) in quanto le relative fasce di rispetto hanno un'ampiezza ridotta, inferiore alle distanze previste dal DM 21 marzo 1988, n. 449 e s.m.i.

La linea elettrica in progetto sarà in Media Tensione quindi esente da verifica di Distanza di Prima Approssimazione DPA; non introdurrà campi significativi nell'ambiente in cui sarà realizzata.

3 Caratteristiche del territorio attraversato e del tracciato

Il Progetto prevede la ricostruzione di alcuni tratti di elettrodotto della linea aerea MT "DJ5029121 CAST.CUPRA+", in derivazione dalla Cabina Secondaria "119747 ATR F.ACQ***", con cavi cordati ad elica visibile del tipo Al 3x150+1x50mmq e Al 3x35+1x50mmq, e realizzazione di nuova linea MT interrata in cavo cordato ad elica visibile tipo Al 3x1x185mmq, da eseguirsi con trivellazione orizzontale controllata (TOC). Nell'intervento è anche prevista la sostituzione dei sostegni ammalorati e la tesatura dei nuovi cavi. L'intervento in progetto ricade nel territorio del comune di Cupra Marittima (AP).

La consistenza dell'intervento in progetto è rappresentata negli elaborati grafici.

L'elettrodotto è così suddiviso:



-TRATTO A-B: Ricostruzione di linea MT aerea con cavo cordato tripolare ad elica visibile con conduttori in alluminio tipo Al 3x150+1x50 mmq dalla CS "119747 ATR F.ACQ***", fino al sostegno di capolinea esistente (Punto B) in collegamento con la linea MT interrata esistente denominata "DJ5029121 CAST.CUPRA+", per una lunghezza di 465 metri circa;

-TRATTO C-D: Ricostruzione di linea MT aerea con cavo cordato tripolare ad elica visibile con conduttori in alluminio tipo Al 3x35+1x50 mmq dal sostegno capolinea esistente (Punto C), fino al PTP "472719 COL.PINI***" per una lunghezza di 170 metri circa;

-TRATTO E-F: Ricostruzione di linea MT aerea con cavo cordato tripolare ad elica visibile con conduttori in alluminio tipo Al 3x150+1x50 mmq, dal sostegno capolinea esistente (Punto E), proveniente dalla Cabina Secondaria "115739 PANORAMIC", fino al sostegno esistente, N.R.138090 (Punto F), per una lunghezza di 660 metri circa;

-TRATTO F'-G: Ricostruzione di linea MT aerea con cavo cordato tripolare ad elica visibile con conduttori in alluminio tipo Al 3x35+1x50 mmq dal sostegno in progetto N.R.214818 (Punto F'), al PTP esistente "399069 PAESE ALT ***" per una lunghezza di 260 metri circa;

-TRATTO F-H: Ricostruzione di linea MT aerea con cavo cordato tripolare ad elica visibile con conduttori in alluminio tipo Al 3x150+1x50 mmq dal sostegno esistente N.R.138090 (Punto F), fino al sostegno capolinea esistente (Punto H), in collegamento con la linea interrata proveniente dalla CS "342128 ACCIARRI M*" per una lunghezza di 165 metri circa;

| | | | | | |
|--|--|---|----------------------------------|-----------|-------------------------------|
|  GRIDS ITALIA Area Regionale Abruzzo Marche Molise Programmazione e Gestione Progettazione Lavori | COMUNE DI CUPRA MARITTIMA Provincia di Ascoli Piceno Ricostruzione di alcuni tratti della linea MT aerea denominata "DJ5029121 CAST.CUPRA+", in derivazione dalla CS "119747 ATR F.ACQ***" e costruzione di nuova linea MT interrata da realizzarsi nel territorio del comune di Cupra Marittima (AP) PIANO RESILIENZA MARCHE |  | | | |
| | | <table border="1"> <tr> <td>N° Identificativo Aut 2738828</td> <td>Rev. 2</td> </tr> <tr> <td>Data Emissione MAGGIO 2024</td> <td>Approvato R. CINTOLO Pag. 3</td> </tr> </table> | N° Identificativo Aut 2738828 | Rev. 2 | Data Emissione MAGGIO 2024 |
| N° Identificativo Aut 2738828 | Rev. 2 | | | | |
| Data Emissione MAGGIO 2024 | Approvato R. CINTOLO Pag. 3 | | | | |

-TRATTO I-L: Nuova linea MT interrata con cavo cordato tripolare ad elica visibile con conduttori in alluminio tipo Al 3x150+1x50 mmq dal sostegno capolinea esistente, N.R.209119 (punto I), lungo la strada pubblica "C/da S. Silvestro" fino all'ingresso alla proprietà privata (Punto L), per una lunghezza di 100 metri circa. Scavo previsto mediante tecnologia TOC.

-TRATTO L-M: Nuova linea MT interrata con cavo cordato tripolare ad elica visibile con conduttori in alluminio tipo Al 3x150+1x50 mmq dall'ingresso alla proprietà privata (Punto L) fino all'intersezione con la strada pubblica "C/da S. Silvestro" (Punto M) per una lunghezza di 50 metri circa. Scavo previsto mediante tecnologia TOC.

-TRATTO M-N: Nuova linea MT interrata con cavo cordato tripolare ad elica visibile con conduttori in alluminio tipo Al 3x150+1x50 mmq dall'intersezione con la strada pubblica "C/da S. Silvestro" (Punto M), fino al sostegno capolinea esistente in collegamento con la CS ESISTENTE "301449 S. MICHELE M*" per una lunghezza di 85 metri circa. Scavo previsto mediante tecnologia TOC.

-TRATTO I-N: Demolizione di linea MT aerea.

-TRATTO N-O: Ricostruzione di linea MT aerea con cavo cordato tripolare ad elica visibile con conduttori in alluminio tipo Al 3x35+1x50 mmq dal sostegno capolinea esistente (Punto N), al PTP esistente "208574 CASTELLETT ***" per una lunghezza di 155 metri circa;

Si faccia riferimento agli elaborati grafici allegati per meglio identificare le opere.

La definizione del tracciato è stata fatta comparando le esigenze della pubblica utilità dell'opera con gli interessi sia pubblici che privati ivi interferenti, in armonia con quanto dettato dall'art. 121 del Testo Unico 11/12/1933, n°1775 ed in particolare:



- *in modo tale da arrecare il minor sacrificio possibile alle proprietà private interessate, vagliando la situazione esistente sul fondo da asservire rispetto alle condizioni dei terreni serventi e contigui;*
- *in modo tale da interessare per lo più terreni di natura agricola a favore delle aree destinate allo sviluppo urbanistico e di particolare interesse paesaggistico ed ambientale;*
- *tenendo conto dell'intero sviluppo dell'elettrodotto, in ragione della sua imprescindibile caratteristica tecnica (l'andamento tendenzialmente rettilineo del tracciato consente di attraversare un ridotto numero di appezzamenti di terreno, con un sacrificio globale dei diritti dei proprietari delle aree interessate assai limitato);*
- *tenendo conto dei vincoli esistenti sul territorio.*

4 Aree e opere attraversate

Le aree private e quelle ad esse assimilabili saranno acquisite con servitù di elettrodotto. La larghezza della fascia di asservimento è in funzione della tipologia della linea. Per l'attraversamento delle aree comunali sarà richiesta apposita autorizzazione. L'individuazione degli attraversamenti aerei su strade pubbliche è meglio indicata nel Piano tecnico delle opere.

La linea elettrica aerea in progetto attraverserà le seguenti strade pubbliche e/o aree:

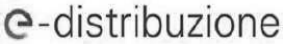
- **Punto 1:** Attraversamento su fosso denominato "Sant'Andrea"
- **Punto 2-3-3/bis:** Attraversamento su strada comunale denominata Via S. Gregorio Magno - Comune di Cupra Marittima (AP)
- **Punto 4:** Attraversamento su strada comunale denominata Via Castello (direzione Cimitero) - Comune di Cupra Marittima (AP)

| | | | | | | | | | | | | | | |
|--|---|--|-------------------|--|------|-------------|--|---|----------------|-----------|------|-------------|------------|---|
|  GRIDS ITALIA Area Regionale Abruzzo Marche Molise Programmazione e Gestione Progettazione Lavori | COMUNE DI CUPRA MARITTIMA Provincia di Ascoli Piceno Ricostruzione di alcuni tratti della linea MT aerea denominata "DJ5029121 CAST.CUPRA+", in derivazione dalla CS "119747 ATR F.ACQ**" e costruzione di nuova linea MT interrata da realizzarsi nel territorio del comune di Cupra Marittima (AP) PIANO RESILIENZA MARCHE |  <table border="1"> <tr> <td colspan="2">N° Identificativo</td> <td>Rev.</td> </tr> <tr> <td colspan="2">Aut 2738828</td> <td>2</td> </tr> <tr> <td>Data Emissione</td> <td>Approvato</td> <td>Pag.</td> </tr> <tr> <td>MAGGIO 2024</td> <td>R. CINTOLO</td> <td>4</td> </tr> </table> | N° Identificativo | | Rev. | Aut 2738828 | | 2 | Data Emissione | Approvato | Pag. | MAGGIO 2024 | R. CINTOLO | 4 |
| N° Identificativo | | Rev. | | | | | | | | | | | | |
| Aut 2738828 | | 2 | | | | | | | | | | | | |
| Data Emissione | Approvato | Pag. | | | | | | | | | | | | |
| MAGGIO 2024 | R. CINTOLO | 4 | | | | | | | | | | | | |

- **Punto 5:** Attraversamento su strada comunale denominata Via Castello - Comune di Cupra Marittima (AP)
- **Punto 6:** Attraversamento su strada comunale denominata C/da. Sant'Andrea - Comune di Cupra Marittima (AP)
- **Punto 7:** Attraversamento su strada comunale denominata C/da. S. Silvestro - Comune di Cupra Marittima (AP)

5 Caratteristiche dei materiali utilizzati

I calcoli strutturali di tutti i componenti della linea elettrica sono depositati presso il Ministero dei Lavori Pubblici.

Negli allegati seguenti si riportano le caratteristiche dei componenti principali utilizzati sulle linee elettriche di prima e seconda classe ed alcuni schemi di riferimento.

e-distribuzione

GRIDS ITALIA
Area Regionale Abruzzo, Marche e Molise
PROGRAMMAZIONE GESTIONE
PROGETTAZIONE LAVORI

COMUNE DI CUPRA MARITTIMA
Provincia di Ascoli Piceno

RICOSTRUZIONE DI ALCUNI TRATTI DELLA LINEA ELETTRICA MT AEREA "DJ5029121 CAST.CUPRA+", IN DERIVAZIONE DALLA CS "119747 ATR F.ACQ**" E COSTRUZIONE DI UN NUOVO TRATTO DI LINEA MT INTERRATA, REALIZZATI IN CAVO CORDATO TRIPOLARE AD ELICA VISIBILE

PIANO RESILIENZA MARCHE**ELENCO TRATTI**

- TRATTO A-B: dalla CS "119747 ATR F.ACQ**" al sostegno capolinea esistente (Punto B);
- TRATTO C-D: dal sostegno capolinea esistente (Punto C) al PTP "472719 COL.PINI**";
- TRATTO E-F: dal sostegno capolinea esistente (Punto E) al sostegno esistente, N.R.138090 (Punto F);
- TRATTO F-G: dal sostegno in progetto N.R.214818 (Punto F) al PTP esistente "399069 PAESE ALT **";
- TRATTO F-H: dal sostegno esistente N.R.138090 (Punto F), al sostegno esistente capolinea (Punto H);
- TRATTO I-L: dal sostegno esistente capolinea, N.R.209119 (punto I) fino all'ingresso alla proprietà privata (Punto L);
- TRATTO L-M: dall'ingresso alla proprietà privata (Punto L) fino all'intersezione con la strada pubblica "C/da S. Silvestro" (Punto M);
- TRATTO M-N: dall'intersezione con la strada pubblica "C/da S. Silvestro" (Punto M) fino al sostegno capolinea (Punto N);
- TRATTO N-O: dal sostegno capolinea esistente (Punto N), al PTP esistente "208574 CASTELLETT ***".

PROGETTO DEFINITIVO

| ITER | CODICE ATLANTE | ENELTEL | WBS | DATA |
|----------------|----------------|---------|-------------|-------------|
| 2738828 | DJ5D220078 | | EDJ5D220015 | Maggio 2024 |

ELENCO ELABORATI

| | |
|---|-------------|
| X | CARTOGRAFIA |
|---|-------------|

| | |
|-------------------|---------------|
| | |
| N° identificativo | Aut. 27/38828 |
| Data Emisione | Controlato |
| 2 | MAGGIO 2024 |
| 5 | CINQUE |

DESCRIZIONE DELL'INTERVENTO: Ricostruzione di alcuni tratti di elettrodotto della linea aerea MT "DJ5029121 CAST.CUPRA+", in derivazione dalla Cabina Secondaria "119747 ATR F.ACO***", con cavi cordati ad elica visibile del tipo AI 3x150+1x50mmq e AI 3x35+1x50mmq. E' prevista la sostituzione dei sostegni ammalorati e non idonei alla tenuta dei nuovi cavi. Realizzazione di nuova linea MT interrata in cavo cordato ad elica visibile tipo AI 3x1x185mmq, da eseguirsi in tipologia di scavo TOC. L'intervento in progetto ricade nel territorio del comune di Cupra Marittima (AP).

Ricostruzione di alcuni tratti della linea MT aerea denominata "DJ5029121 CAST.CUPRA+", in derivazione dalla CS "119747 ATR F.ACO*" e costruzione di nuova linea MT interrata da realizzarsi nel territorio del comune di Cupra Marittima (AP)**

e-distribuzione
 GRIDS ITALIA
 Anzani, Mirchese e Molise
 PROGRAMMAZIONE, GESTIONE,
 PROGETTAZIONE LAVORI

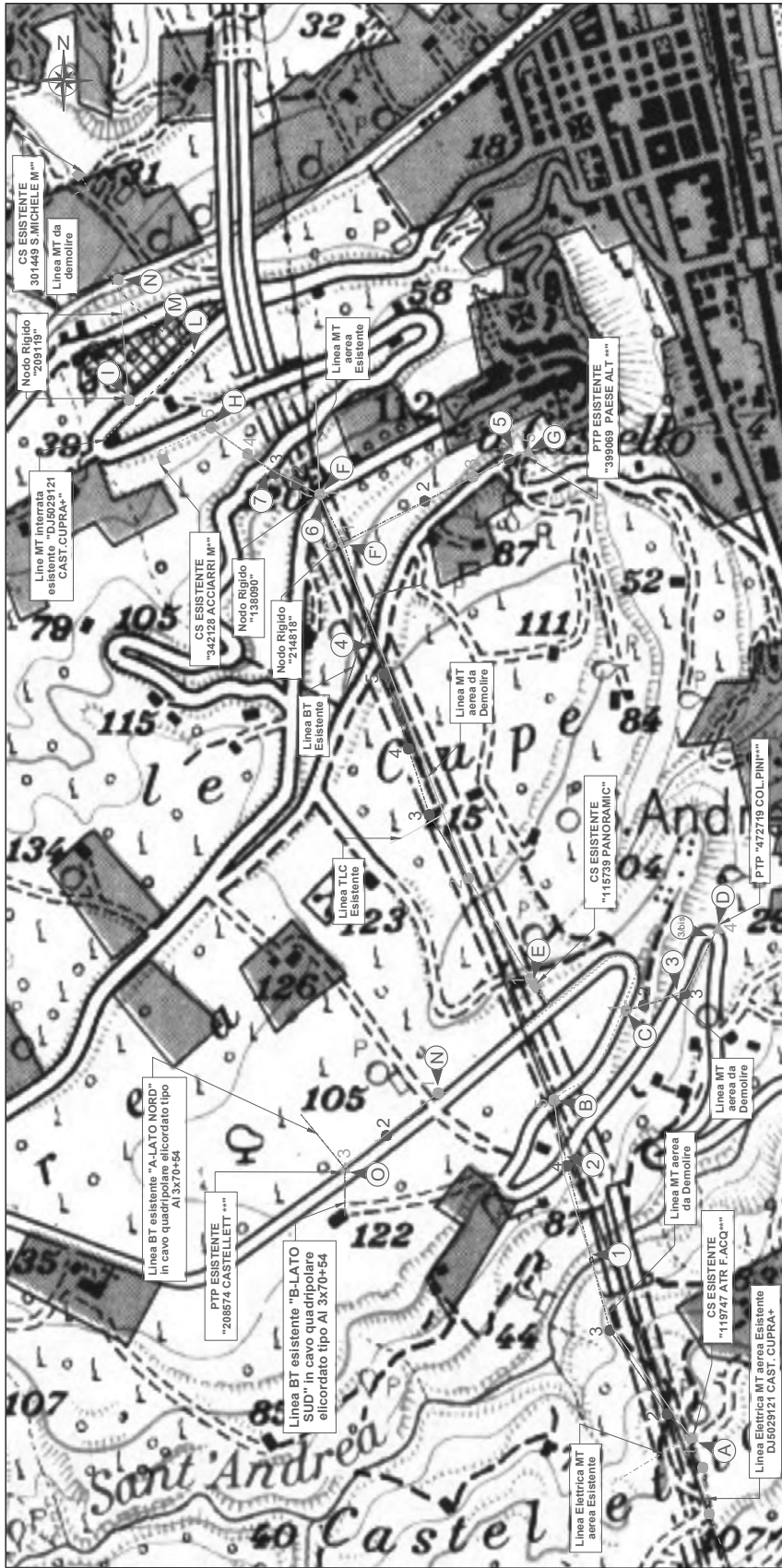

INDICAZIONE ATTRAVERSAMENTO

Punto 1: Attraversamento sul fesso denominato "San'Andrea"
 Punto 2,3,3bis: Attraversamento su strada comunale denominata Via S. Gregorio Magno - Comune di Cupra Marittima (AP)
 Punto 4: Attraversamento su strada comunale denominata Via Castello (direzione Cimiero) - Comune di Cupra Marittima (AP)
 Punto 5: Attraversamento su strada comunale denominata Via Castello - Comune di Cupra Marittima (AP)
 Punto 6: Attraversamento su strada comunale denominata C.da. San'Andrea - Comune di Cupra Marittima (AP)
 Punto 7: Attraversamento su strada comunale denominata C.da. S. Silvestro - Comune di Cupra Marittima (AP)

| Sostegni | Cable | | Cabin | | Linee | |
|-------------------------|-------------------------------------|-------------------------------------|-------------------------------------|-------------------------------------|-------|-------------|
| | In muratura/ palo prefabbr. | In metallo/ palo | In muratura/ box prefabbr. | In metallo/ palo | Aeree | Sotterranee |
| MT esistente | <input checked="" type="checkbox"/> | <input checked="" type="checkbox"/> | <input checked="" type="checkbox"/> | <input checked="" type="checkbox"/> | --- | --- |
| MT progetto da demolire | <input type="checkbox"/> | <input type="checkbox"/> | <input type="checkbox"/> | <input type="checkbox"/> | --- | --- |
| BT esistente | <input type="checkbox"/> | <input type="checkbox"/> | <input type="checkbox"/> | <input type="checkbox"/> | --- | --- |
| BT progetto | <input type="checkbox"/> | <input type="checkbox"/> | <input type="checkbox"/> | <input type="checkbox"/> | --- | --- |

LEGENDA

Linee MT esistente
 Linee MT progetto da demolire
 Linee BT esistente
 Linee BT progetto

Inquadramento geografico territoriale

Stralcio IGM
 Tav. 125_II-SE e 133_I-NE

Scala 1:5000

| | | | |
|---|---------------|---------------------|---|
| GRIDS ITALIA Alberico, Minicchi e Molise PROGRAMMAZIONE GESTIONALE PROGETTAZIONE LAVORI | | GRIDS ITALIA | |
| Y identificativo | Aut. 27/38828 | Stato Rev. | 2 |
| Data Emisione | Controllato | Pagina | 6 |
| MAGGIO 2024 | CINTOLO | | |

DESCRIZIONE DELL'INTERVENTO: Ricostruzione di alcuni tratti di elettrodotto della linea aerea MT "DJ5029121 CAST.CUPRA+", in derivazione dalla Cabina Secondaria "119747 ATR F.ACO***", con cavi cordati ad elica visibile del tipo AI 3x150+1x50mmq e AI 3x35+1x50mmq. E' prevista la sostituzione dei sostegni ammalorati e non idonei alla tenuta dei nuovi cavi. Realizzazione di nuova linea MT interrata in cavo cordato ad elica visibile tipo AI 3x1x185mmq, da eseguirsi in tipologia di scavo TOC. L'intervento in progetto ricade nel territorio del comune di Cupra Marittima (AP).

Ricostruzione di alcuni tratti della linea MT aerea denominata "DJ5029121 CAST.CUPRA+", in derivazione dalla CS "119747 ATR F.ACO*" e costruzione di nuova linea MT interrata da realizzarsi nel territorio del comune di Cupra Marittima (AP)**

e-distribuzione

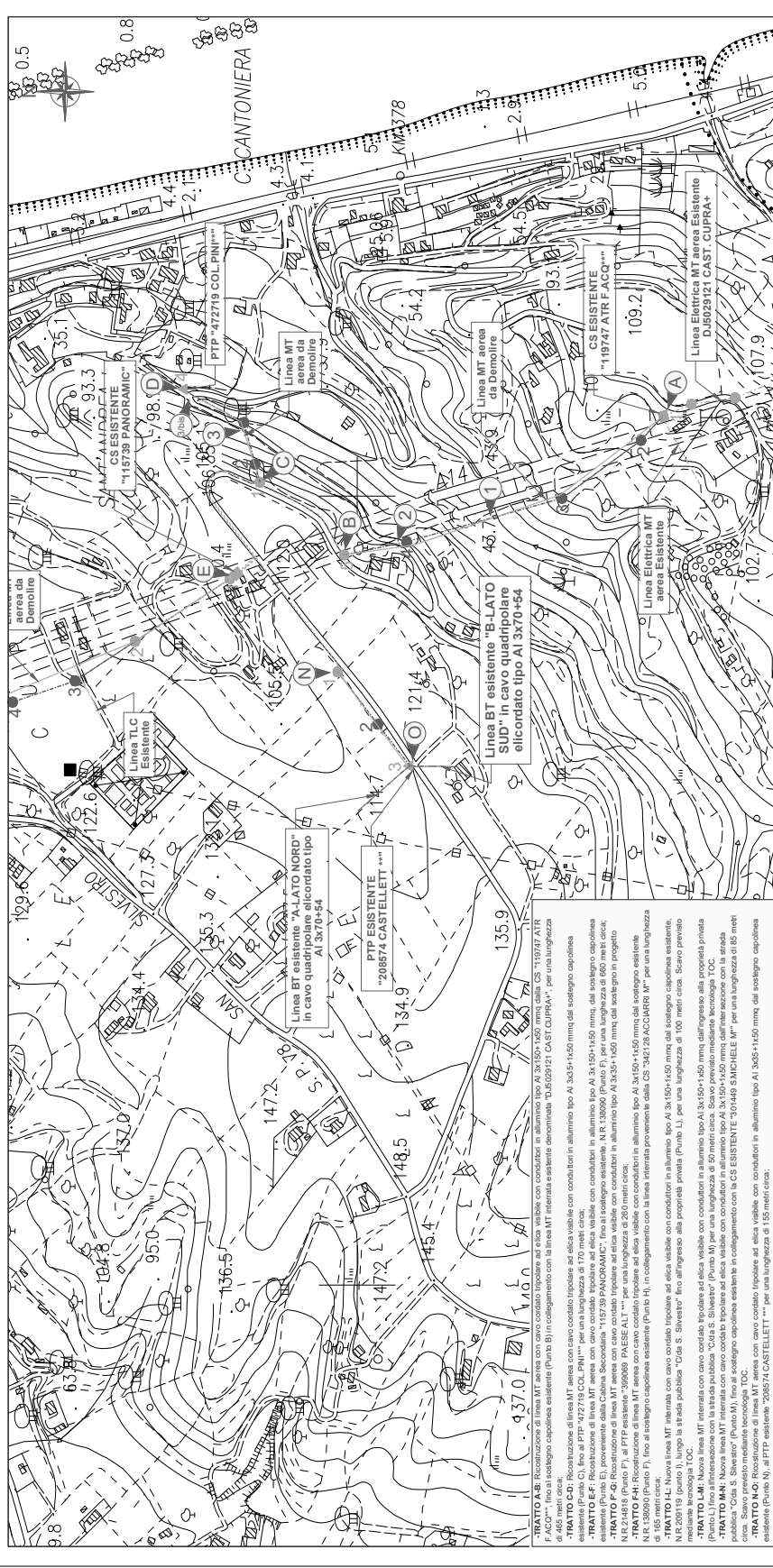

Inquadramento geografico territoriale
Straico CTR
 Tav.326120 - 326160 - 327090 - 327130
 Scala 1:5000

LEGENDA

| Linee | Cabine | Sostegni |
|-------------------------|------------------|-----------------------------|
| Aeree | Cavo sotterraneo | In muratura/ palo prefabbr. |
| MT esistente | ▲ | ☒ |
| MT progetto da demolire | ▲ | ☒ |
| BT esistente | ▲ | ☒ |
| BT progetto | ▲ | ● |

INDICAZIONE ATTRAVERSAMENTO

- Punto 1: Attraversamento su fesso denominato "San'Andrea"
- Punto 2-3-3bis: Attraversamento su strada comunale denominata Via S. Gregorio Magno - Comune di Cupra Marittima (AP)
- Punto 4: Attraversamento su strada comunale denominata Via Castello (direzione Cimitero) - Comune di Cupra Marittima (AP)
- Punto 5: Attraversamento su strada comunale denominata Via Castello - Comune di Cupra Marittima (AP)
- Punto 6: Attraversamento su strada comunale denominata C.da. Sant'Andrea - Comune di Cupra Marittima (AP)
- Punto 7: Attraversamento su strada comunale denominata C.da. S. Silvestro - Comune di Cupra Marittima (AP)

g-distribuzione
GRIDS ITALIA
Area Regionale Abruzzo, Marche e Molise
PROGETTAZIONE LAVORI

Ricostruzione di alcuni tratti della linea MT aerea denominata "DJ5029121 CAST. CUPRA+", in derivazione dalla CS "119747 ATR F.ACQ*" e costruzione di nuova linea MT interrata da realizzarsi nel territorio del comune di Cupra Marittima (AP)**

DESCRIZIONE DELL'INTERVENTO: Ricostruzione di alcuni tratti di elettrodotto della linea aerea MT "DJ5029121 CAST. CUPRA+", in derivazione dalla Cabina Secondaria "119747 ATR F.ACQ***", con cavi cordati ad elica visibile del tipo AI 3x150-1x150 mmq e AI 3x35-1x150 mmq. E' prevista la sostituzione dei sostegni ammalorati e non idonei alla tesatura dei nuovi cavi. Realizzazione di nuova linea MT interrata in cavo cordato ad elica visibile tipo AI 3x1x185 mmq, da eseguirsi in tipologia di scavo TOC. L'intervento in progetto ricade nel territorio del comune di Cupra Marittima (AP)

Stato Rev.
Aut. 27/8828
2
Data Emisione Controllato
Maggio 2024
CANTOLO
Pagina
7

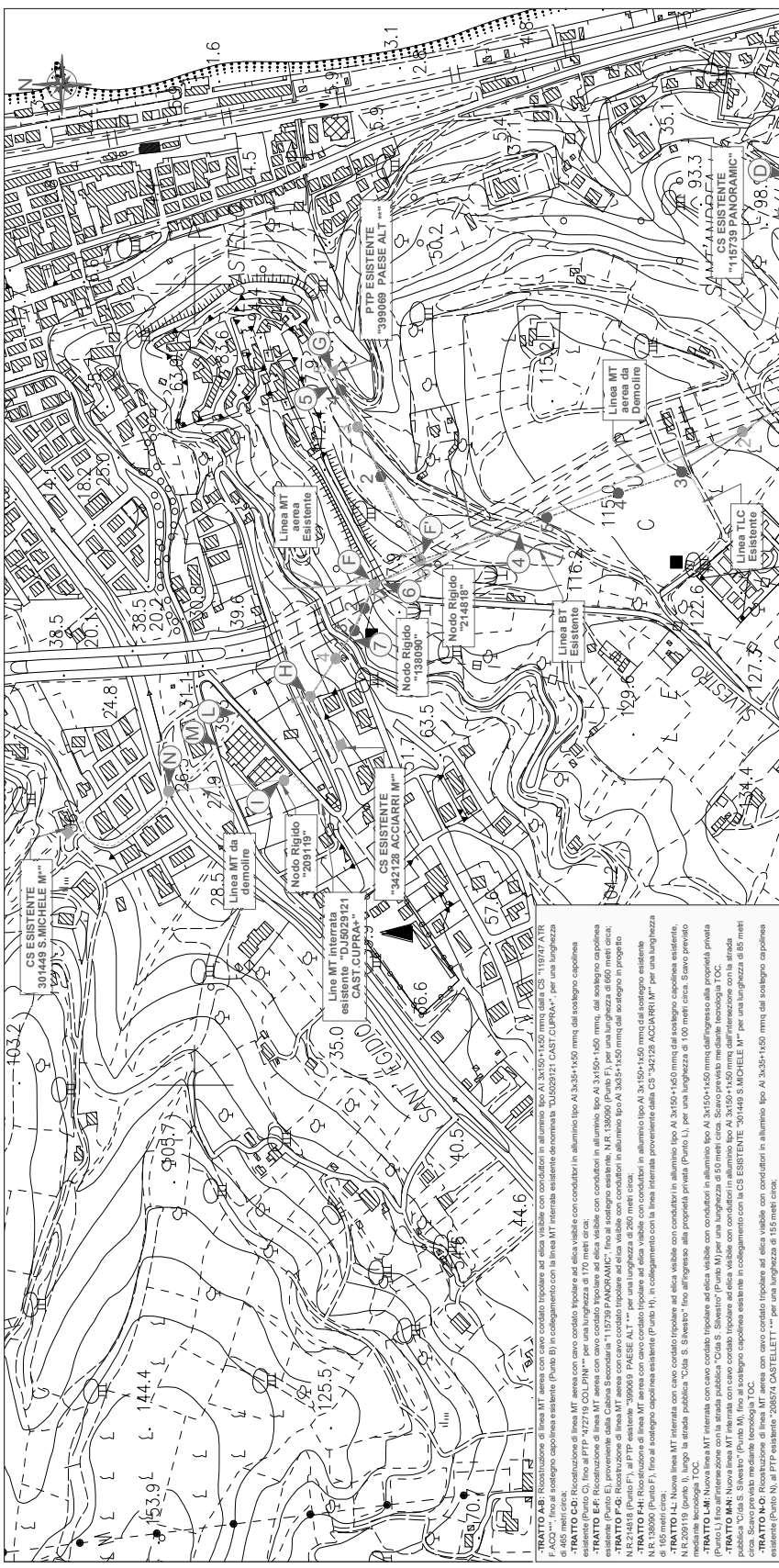

INDICAZIONE ATTRAVERSAMENTO

Punto 1: Attraversamento su traliccio denominato "Sant'Andrea"
 Punto 2,3,3bis: Attraversamento su strada comunale denominata Via S. Gregorio Magro - Comune di Cupra Marittima (AP)
 Punto 4: Attraversamento su strada comunale denominata Via Casale (direz. Cimiero) - Comune di Cupra Marittima (AP)
 Punto 5: Attraversamento su strada comunale denominata Via Casale - Comune di Cupra Marittima (AP)
 Punto 6: Attraversamento su strada comunale denominata Cda. S. Silvestro - Comune di Cupra Marittima (AP)
 Punto 7: Attraversamento su strada comunale denominata Cda. S. Silvestro - Comune di Cupra Marittima (AP)

LEGENDA

| Linee | Cabine | Sostegni |
|--------------|--------------------|-----------|
| Aeree | In muratura / palo | Traliccio |
| Cavo aereo | palo box prealb. | |
| | Cavo sotterraneo | |
| MT esistente | | |
| MT progetto | | |
| da demolire | | |
| BT esistente | | |
| BT progetto | | |

Inquadramento geografico territoriale

Stralcio CTR
Tav. 326120 - 326160 - 327090 - 327130

Scala 1:5000

| | | | |
|--|-----------------|------------------------------|-----------------------|
| GRIDS ITALIA Abruzzo, Marche e Molise PROGRAMMAZIONE GESTIONE PROGETTAZIONE LAVORI | | SERVIZIO ITALIA | |
| N° identificativo Aut. 27/98528 | Stato Rev. 2 | Data Emisione MAGGIO 2024 | Controlato CINTOLO |
| Pagina 8 | | | |

DESCRIZIONE DELL'INTERVENTO: Ricostruzione di alcuni tratti di elettrodotto della linea aerea MT "DJ5029121 CAST.CUPRA+", in derivazione dalla Cabina Secondaria "119747 ATR F.ACC***", con cavi cordati ad elica visibile del tipo AI 3x150+1x50mmq e AI 3x35+1x50mmq. E' prevista la sostituzione dei sostegni ammalorati e non idonei alla tesaatura dei nuovi cavi. Realizzazione di nuova linea MT interrata in cavo cordato ad elica visibile tipo AI 3x1x185mmq, da eseguirsi in tipologia di scavo TOC. L'intervento in progetto ricade nel territorio del comune di Cupra Marittima (AP).

Ricostruzione di alcuni tratti della linea MT aerea denominata "DJ5029121 CAST.CUPRA+", in derivazione dalla CS "119747 ATR F.ACC*" e costruzione di nuova linea MT interrata da realizzarsi nel territorio del comune di Cupra Marittima (AP)**

e-distribuzione
GRIDS ITALIA
Abruzzo, Marche e Molise
PROGRAMMAZIONE GESTIONE
PROGETTAZIONE LAVORI

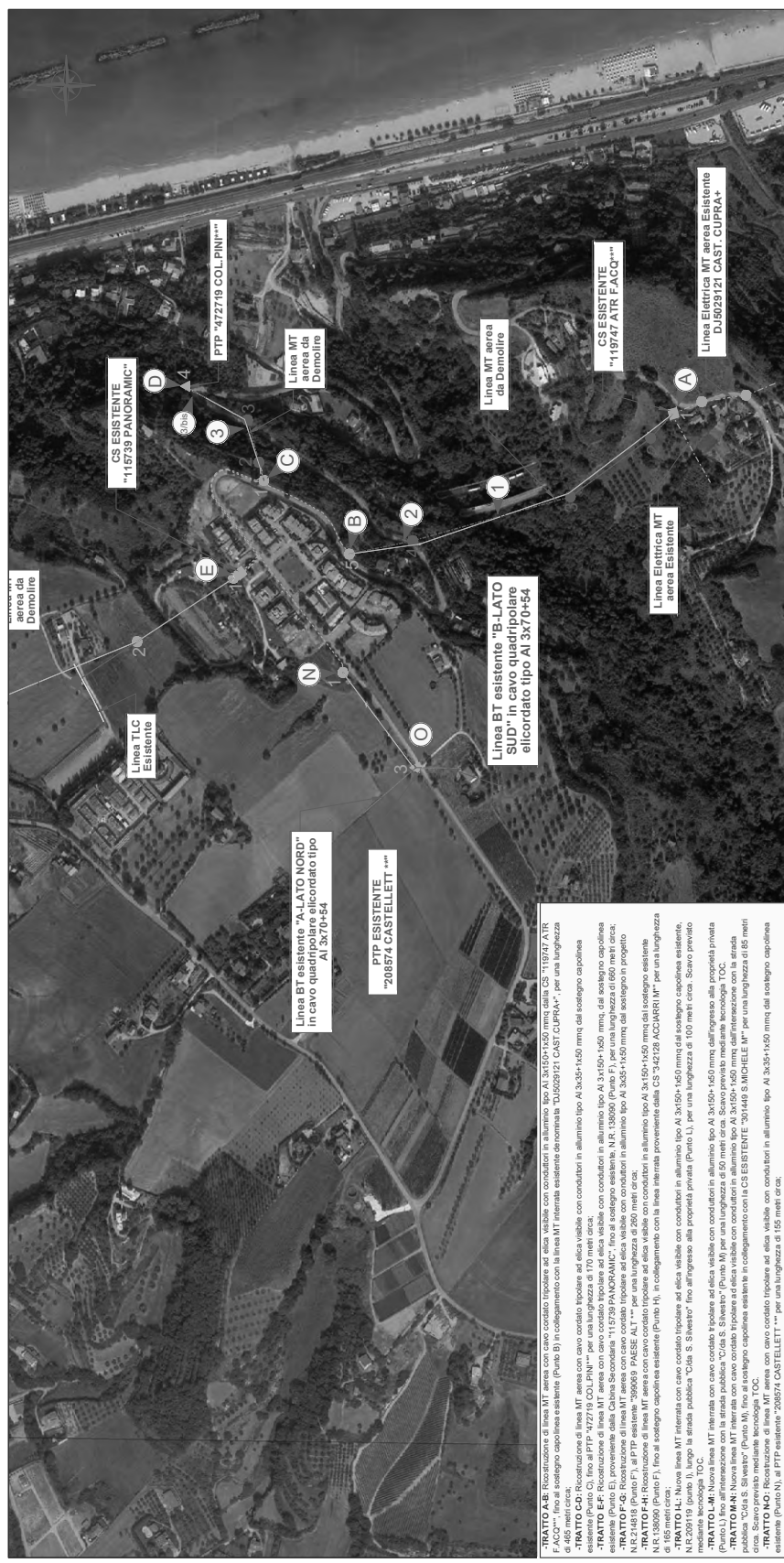

TRATTO A-B: Ricostruzione di linea MT aerea con cavo cordato tipolare ad elica visibile con conduttori in alluminio tipo AI 3x150+1x50 mmq dalla CS "119747 ATR F.ACC***", fino al sostegno capolinea esistente (Punto B) in collegamento con la linea MT interrata esistente denominata "DJ5029121 CAST.CUPRA+", per una lunghezza di 100 mt circa.

TRATTO C-D: Ricostruzione di linea MT aerea con cavo cordato tipolare ad elica visibile con conduttori in alluminio tipo AI 3x35+1x50 mmq dal sostegno capolinea esistente (Punto C), fino al PTP "472719 COL.PINI***" per una lunghezza di 170 metri circa.

TRATTO E-F: Ricostruzione di linea MT aerea con cavo cordato tipolare ad elica visibile con conduttori in alluminio tipo AI 3x150+1x50 mmq dal sostegno capolinea esistente (Punto E), fino al sostegno capolinea esistente (Punto F) in collegamento con la linea MT interrata esistente denominata "DJ5029121 CAST.CUPRA+", per una lunghezza di 100 mt circa.

TRATTO G-H: Ricostruzione di linea MT aerea con cavo cordato tipolare ad elica visibile con conduttori in alluminio tipo AI 3x35+1x50 mmq dal sostegno capolinea esistente (Punto G), fino al PTP esistente "359069 PAESE ALT ***" per una lunghezza di 280 metri circa.

TRATTO I-J: Ricostruzione di linea MT aerea con cavo cordato tipolare ad elica visibile con conduttori in alluminio tipo AI 3x150+1x50 mmq dal sostegno capolinea esistente (Punto I), fino al sostegno capolinea esistente (Punto J), in collegamento con la linea interrata proveniente dalla CS "342126 ACCIARINI M*" per una lunghezza di 100 mt circa.

TRATTO K-L: Nuova linea MT interrata con cavo cordato tipolare ad elica visibile con conduttori in alluminio tipo AI 3x150+1x50 mmq di sostegno capolinea esistente (Punto K), lungo la strada pubblica "Cda. S. Silvestro" fino all'ingresso alla proprietà privata (Punto L), per una lunghezza di 100 mt circa. Scavo previsto nella fascia TOC.

TRATTO M-N: Nuova linea MT interrata con cavo cordato tipolare ad elica visibile con conduttori in alluminio tipo AI 3x150+1x50 mmq dell'ingresso alla proprietà privata pubblica "Cda S. Silvestro" (Punto M), fino al sostegno capolinea esistente in collegamento con la linea MT interrata con conduttori in alluminio tipo AI 3x150+1x50 mmq dall'intersezione con la strada pubblica "Cda S. Silvestro" (Punto N), fino al sostegno capolinea esistente in collegamento con la CS ESISTENTE "301449 S. MICHELE M*" per una lunghezza di 185 metri circa.

TRATTO O-P: Ricostruzione di linea MT aerea con cavo cordato tipolare ad elica visibile con conduttori in alluminio tipo AI 3x35+1x50 mmq dal sostegno capolinea esistente (Punto O), al PTP esistente "208574 CASTELLETTI ***" per una lunghezza di 155 metri circa.

INDICAZIONE ATTRAVERSAMENTO

Punto 1: Attraversamento su strada denominato "San'Andrea"
 Punto 2-3-4-5: Attraversamento su strada comunale denominata "Via S. Gregorio Magro - Comune di Cupra Marittima (AP)"
 Punto 6: Attraversamento su strada comunale denominata "Via Castello (direzione Cimiero) - Comune di Cupra Marittima (AP)"
 Punto 7: Attraversamento su strada comunale denominata "Cda. San'Andrea - Comune di Cupra Marittima (AP)"
 Punto 8: Attraversamento su strada comunale denominata "Cda. S. Silvestro - Comune di Cupra Marittima (AP)"

LEGENDA

| Linee | Sostegni | Cabine |
|--------------|------------------|---------------------------------|
| Aeree | Cavo sotterraneo | In muratura/ palo box prefabbr. |
| MT esistente | ☒ | ▲ |
| MT progetto | ☒ | ▲ |
| BT esistente | ● | ▲ |
| BT progetto | ● | ▲ |

Inquadramento geografico territoriale

Stralcio ORTOFOTO

Scala 1:5000

| | |
|-------------------------|------------|
| | |
| N° identificativo | Stato Rev. |
| Data Emisione Contratto | 2 |
| MAGGIO 2024 | CINQUE |
| 9 | |

DESCRIZIONE DELL'INTERVENTO: Ricostruzione di alcuni tratti di elettrodotto della linea aerea MT "DJ5029121 CAST.CUPRA+", in derivazione dalla Cabina Secondaria "119747 ATR F.ACO***", con cavi cordati ad elica visibile del tipo AI 3x150+1x50mmq e AI 3x35+1x50mmq. E' prevista la sostituzione dei sostegni ammalorati e non idonei alla tesaatura dei nuovi cavi. Realizzazione di nuova linea MT interrata in cavo cordato ad elica visibile tipo AI 3x1x185mmq, da eseguirsi in tipologia di scavo TOC. L'intervento in progetto ricade nel territorio del comune di Cupra Marittima (AP).

Ricostruzione di alcuni tratti della linea MT aerea denominata "DJ5029121 CAST.CUPRA+", in derivazione dalla CS "119747 ATR F.ACO*" e costruzione di nuova linea MT interrata da realizzarsi nel territorio del comune di Cupra Marittima (AP)**

e-distribuzione
GRIDS ITALIA
Alessandro Marchetti e Michele
PROGRAMMAZIONE E GESTIONE
PROGETTAZIONE LAVORI

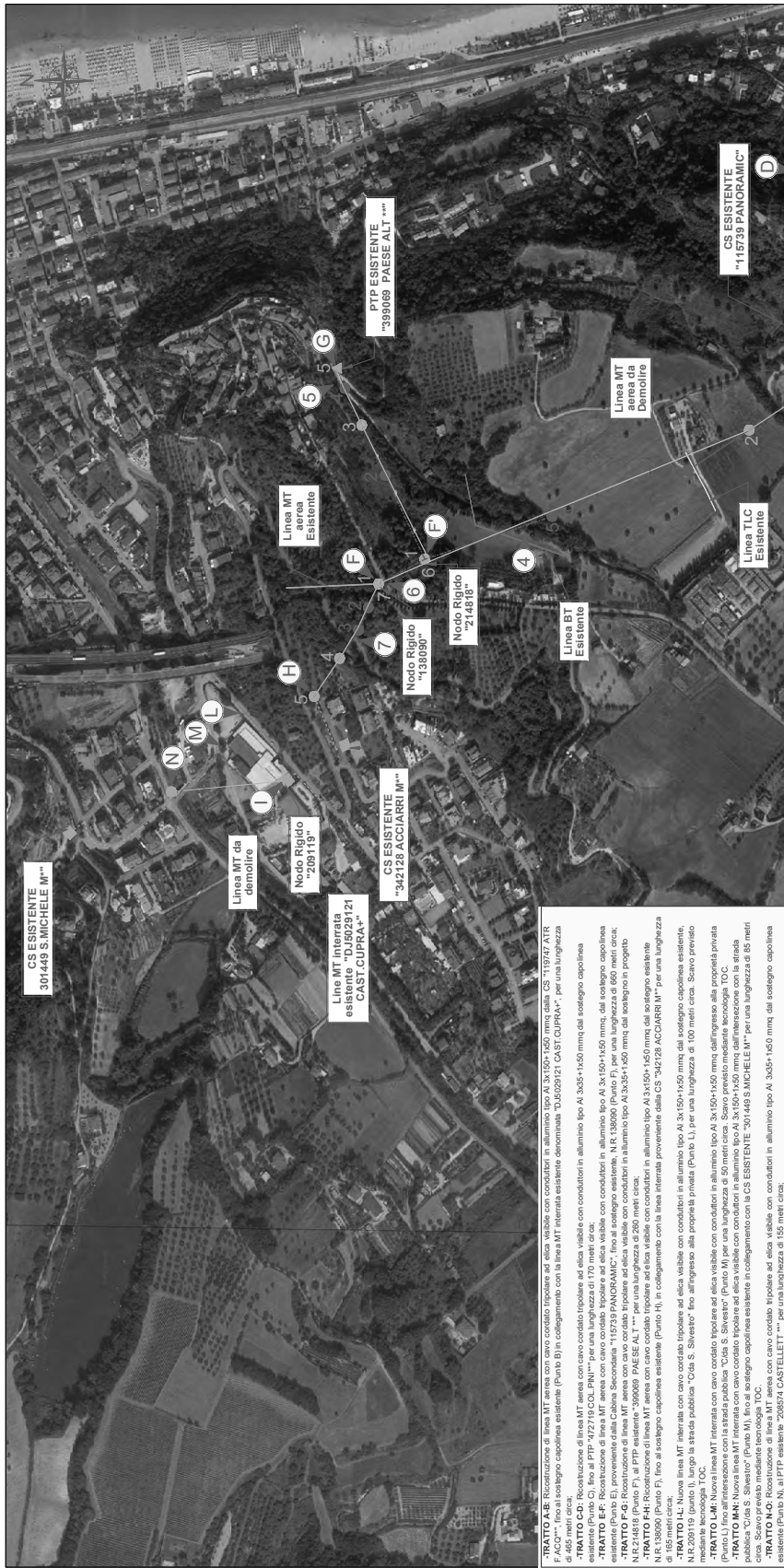

-TRATTO A-B: Ricostruzione di linea MT aerea con cavo cordato tripolare ad elica visibile con conduttori in alluminio tipo AI 3x150+1x50 mmq dalla CS "119747 ATR F.ACO***" fino al sostegno capolinea esistente (Punto B) in collegamento con la linea MT interrata esistente denominata "DJ5029121 CAST.CUPRA+", per una lunghezza di 170 metri circa.
-TRATTO C-D: Ricostruzione di linea MT aerea con cavo cordato tripolare ad elica visibile con conduttori in alluminio tipo AI 3x35+1x50 mmq dal sostegno capolinea esistente (Punto C), fino al PTP "112719 COL.PN***" per una lunghezza di 170 metri circa.
-TRATTO E-F: Ricostruzione di linea MT aerea con cavo cordato tripolare ad elica visibile con conduttori in alluminio tipo AI 3x150+1x50 mmq dal sostegno capolinea esistente (Punto E), fino al sostegno capolinea esistente (Punto F) in collegamento con la linea MT interrata esistente denominata "DJ5029121 CAST.CUPRA+", per una lunghezza di 170 metri circa.
-TRATTO F-G: Ricostruzione di linea MT aerea con cavo cordato tripolare ad elica visibile con conduttori in alluminio tipo AI 3x35+1x50 mmq dal sostegno capolinea esistente (Punto F), fino al PTP esistente "399069 PAESE ALT ***" per una lunghezza di 250 metri circa.
-TRATTO F-H: Ricostruzione di linea MT aerea con cavo cordato tripolare ad elica visibile con conduttori in alluminio tipo AI 3x150+1x50 mmq dal sostegno esistente (Punto F), fino al sostegno capolinea esistente (Punto H) in collegamento con la linea interrata proveniente dalla CS "342128 ACCIARRI M***" per una lunghezza di 155 metri circa.
-TRATTO H-I: Nuova linea MT interrata con cavo cordato tripolare ad elica visibile con conduttori in alluminio tipo AI 3x150+1x50 mmq dal sostegno capolinea esistente (Punto H), lungo la strada pubblica "C.da S. Silvestro" fino all'ingresso alla proprietà privata (Punto I), per una lunghezza di 100 metri circa. Scavo previsto in sede di autorizzazione TOC.
-TRATTO I-L: Nuova linea MT interrata con cavo cordato tripolare ad elica visibile con conduttori in alluminio tipo AI 3x150+1x50 mmq dall'ingresso alla proprietà privata (Punto I) fino all'intersezione con la strada pubblica "C.da S. Silvestro" (Punto L) per una lunghezza di 50 metri circa. Scavo previsto mediante tecnologia TOC.
-TRATTO L-M: Nuova linea MT interrata con cavo cordato tripolare ad elica visibile con conduttori in alluminio tipo AI 3x150+1x50 mmq dall'intersezione con la strada pubblica "C.da S. Silvestro" (Punto L) fino al sostegno capolinea esistente in collegamento con la CS ESISTENTE "301449 S.MICHELE M***" per una lunghezza di 85 metri circa.
-TRATTO M-N: Ricostruzione di linea MT aerea con cavo cordato tripolare ad elica visibile con conduttori in alluminio tipo AI 3x35+1x50 mmq dal sostegno capolinea esistente (Punto M), al PTP esistente "208574 CASTELLETT ***" per una lunghezza di 155 metri circa.

INDICAZIONE ATTRAVERSAMENTO

Punto 1: Attraversamento su fosso denominato "San'Andrea"
Punto 2-3: Attraversamento su strada comunale denominata Via S. Gregorio Magno - Comune di Cupra Marittima (AP)
Punto 4: Attraversamento su strada comunale denominata Via Castello (direz.ione Cimiero) - Comune di Cupra Marittima (AP)
Punto 5: Attraversamento su strada comunale denominata Via Castello - Comune di Cupra Marittima (AP)
Punto 6: Attraversamento su strada comunale denominata C.da S. Silvestro - Comune di Cupra Marittima (AP)
Punto 7: Attraversamento su strada comunale denominata C.da S. Silvestro - Comune di Cupra Marittima (AP)

LEGENDA

| | Linee | Cabine | Sostegni |
|--------------|-------|------------------------|-----------------------------|
| | Aeree | in muratura/ a palo | traliccio palo prefabbr. |
| MT esistente | ----- | ▲ | ● |
| MT progetto | ----- | ▲ | ● |
| da demolire | ----- | ▲ | ● |
| BT esistente | ----- | ▲ | ● |
| BT progetto | ----- | ▲ | ● |

Inquadramento geografico territoriale

Stralcio ORTOFOTO

Scala 1:5000

| | |
|---|--------------|
|  | |
| N° identificativo | Aut. 2739828 |
| Data Emisione | Controlato |
| MAGGIO 2024 | CINTOLO |
| Stato Rev. | 2 |
| Pagina | 10 |

DESCRIZIONE DELL'INTERVENTO: Ricostruzione di alcuni tratti di elettrodotto della linea aerea MT "DJ5029121 CAST. CUPRA+", in derivazione dalla Cabina Secondaria "119747 ATR F.ACQ***", con cavi cordati ad elica visibile del tipo AI 3x150+1x50mmq e AI 3x35+1x50mmq. E' prevista la sostituzione dei sostegni ammalorati e non idonei alla tesaatura dei nuovi cavi. Realizzazione di nuova linea MT interrata in cavo cordato ad elica visibile tipo AI 3x1x185mmq, da eseguirsi in tipologia di scavo TOC. L'intervento in progetto ricade nel territorio del comune di Cupra Marittima (AP).

Ricostruzione di alcuni tratti della linea MT aerea denominata "DJ5029121 CAST. CUPRA+", in derivazione dalla CS "119747 ATR F.ACQ*" e costruzione di nuova linea MT interrata da realizzarsi nel territorio del comune di Cupra Marittima (AP)**

e-distribuzione
GRIDS ITALIA
Alessandro Marchetti e Mollie
PROGETTAZIONE E GESTIONE
PROGETTAZIONE LAVORI

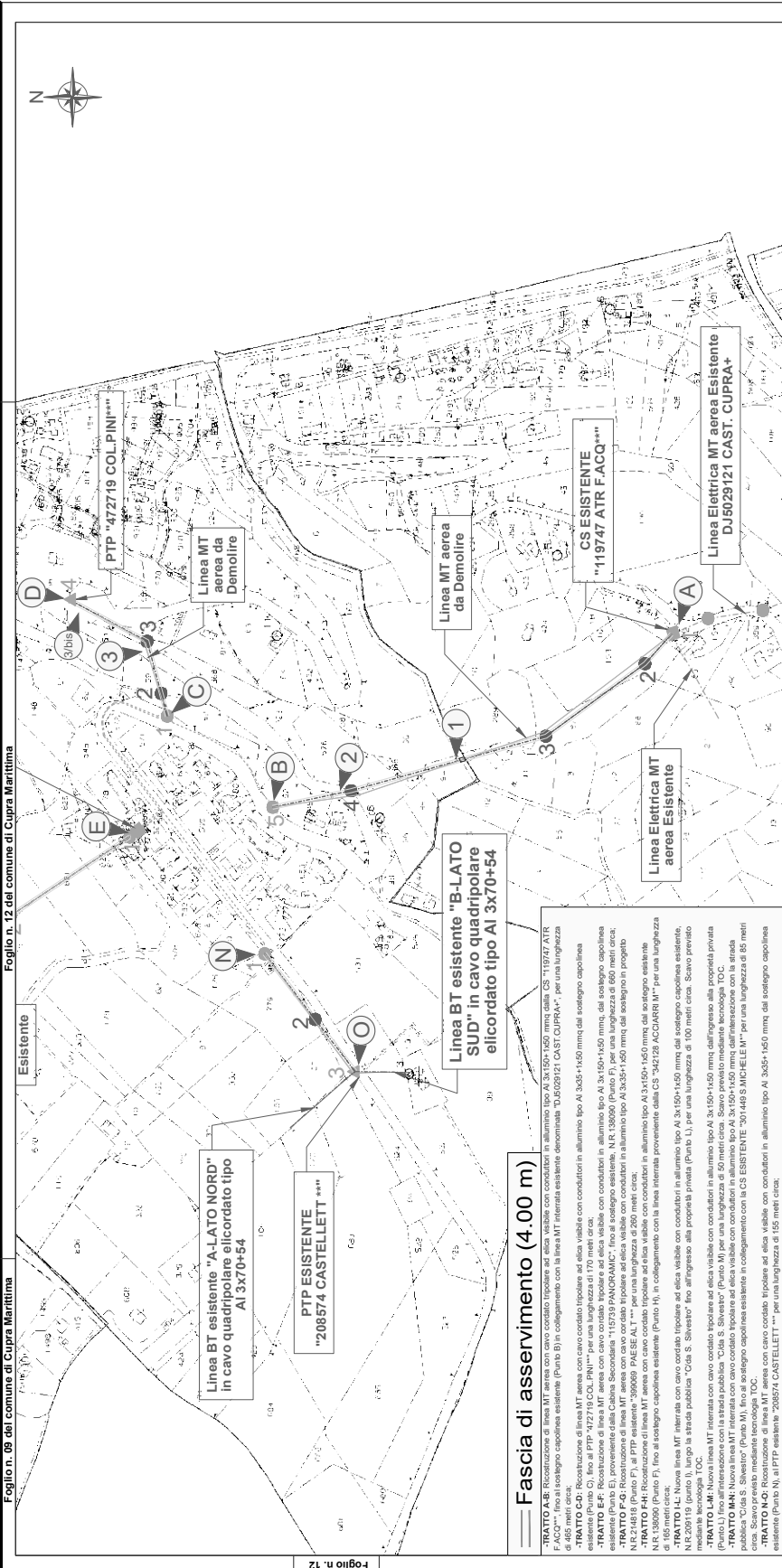

Foglio n. 12 del comune di Cupra Marittima

Fascia di asserimento (4.00 m)

-TRATTO A-B: Ricostruzione di linea MT aerea con cavo cordato tripolare ad elica visibile con conduttori in alluminio tipo AI 3x150+1x50 mmq dalla CS "119747 ATR F.ACQ***", fino al sostegno capolinea esistente (Punto B) in collegamento con la linea MT interrata esistente denominata "DJ5029121 CAST. CUPRA+", per una lunghezza di 170 metri circa.

-TRATTO C-D: Ricostruzione di linea MT aerea con cavo cordato tripolare ad elica visibile con conduttori in alluminio tipo AI 3x35+1x50 mmq dal sostegno capolinea esistente (Punto C), fino al PTP "472719 COL.PIN***" per una lunghezza di 170 metri circa.

-TRATTO E-F: Ricostruzione di linea MT aerea con cavo cordato tripolare ad elica visibile con conduttori in alluminio tipo AI 3x150+1x50 mmq dal sostegno capolinea esistente (Punto E), fino al PTP "208574 CASTELLETT***" per una lunghezza di 260 metri circa.

-TRATTO F-G: Ricostruzione di linea MT aerea con cavo cordato tripolare ad elica visibile con conduttori in alluminio tipo AI 3x150+1x50 mmq dal sostegno capolinea esistente (Punto F), fino al sostegno capolinea esistente (Punto G) in collegamento con la linea MT interrata esistente denominata "DJ5029121 CAST. CUPRA+", per una lunghezza di 155 metri circa.

-TRATTO H-I: Nuova linea MT interrata con cavo cordato tripolare ad elica visibile con conduttori in alluminio tipo AI 3x150+1x50 mmq dall'ingresso alla proprietà privata pubblica "Cida S. Silvestro" (Punto H), lungo la strada pubblica "Cida S. Silvestro" fino all'ingresso alla proprietà privata (Punto I), per una lunghezza di 100 metri circa. Scavo previsto in tipologia di scavo TOC.

-TRATTO L-L: Nuova linea MT interrata con cavo cordato tripolare ad elica visibile con conduttori in alluminio tipo AI 3x150+1x50 mmq dall'ingresso alla proprietà privata pubblica "Cida S. Silvestro" (Punto L), fino al sostegno capolinea esistente in collegamento con la CS ESISTENTE "301449 S.MICHELE M" per una lunghezza di 85 metri circa.

-TRATTO M-N: Nuova linea MT interrata con cavo cordato tripolare ad elica visibile con conduttori in alluminio tipo AI 3x150+1x50 mmq dall'intersezione con la strada pubblica "Cida S. Silvestro" (Punto M), fino al sostegno capolinea esistente in collegamento con la CS ESISTENTE "301449 S.MICHELE M" per una lunghezza di 85 metri circa.

-TRATTO O-Q: Ricostruzione di linea MT aerea con cavo cordato tripolare ad elica visibile con conduttori in alluminio tipo AI 3x35+1x50 mmq dal sostegno capolinea esistente (Punto O), al PTP esistente "208574 CASTELLETT***" per una lunghezza di 155 metri circa.

INDICAZIONE ATTRAVERSAMENTO

Punto 1: Attraversamento su fossato denominato "San'Andrea"
 Punto 2-3-3bis: Attraversamento su strada comunale denominata Via S. Gregorio Magno - Comune di Cupra Marittima (AP)
 Punto 4: Attraversamento su strada comunale denominata Via Castello (direzioni Cimiero) - Comune di Cupra Marittima (AP)
 Punto 5: Attraversamento su strada comunale denominata Via Castello - Comune di Cupra Marittima (AP)
 Punto 6: Attraversamento su strada comunale denominata C.da. Sant'Andrea - Comune di Cupra Marittima (AP)
 Punto 7: Attraversamento su strada comunale denominata C.da. S. Silvestro - Comune di Cupra Marittima (AP)

LEGENDA

| Linee | Linee | Cabine | Sostegni |
|--------------|---------------|---------------|-------------------|
| Aeree | Cavo aereo | a palo | in muratura/ palo |
| | sottoterraneo | box prefabbr. | traliccio |
| MT esistente | --- | ■ | ⊗ |
| MT progetto | --- | ▲ | ⊗ |
| BT esistente | --- | ■ | ⊗ |
| BT progetto | --- | ▲ | ⊗ |

Inquadramento geografico territoriale

Straico CATASTALE

Foglio n.12 e 13 - Comune di Cupra Marittima

Scala 1:4000

Foglio n. 13 del comune di Cupra Marittima

GRIDS ITALIA
Area Regionale Abruzzo Marche e Molise
PROGETTAZIONE LAVORI

SERVIZIO ITALIA
Aut. 27/38828
Maggio 2024
CANTOLO

Stato Rev. 2
Pagina 11

DESCRIZIONE DELL'INTERVENTO: Ricostruzione di alcuni tratti di elettrodotto della linea aerea MT "DJ5029121 CAST.CUPRA+", in derivazione dalla Cabina Secondaria "119747 ATR F.ACO***", con cavi cordati ad elica visibile del tipo AI 3x150+1x50mmq e AI 3x35+1x50mmq. E' prevista la sostituzione dei sostegni ammalorati e non idonei alla tesaatura dei nuovi cavi. Realizzazione di nuova linea MT interrata in cavo cordato ad elica visibile tipo AI 3x1x185mmq, da eseguirsi in tipologia di scavo TOC. L'intervento in progetto ricade nel territorio del comune di Cupra Marittima (AP).

Ricostruzione di alcuni tratti della linea MT aerea denominata "DJ5029121 CAST.CUPRA+", in derivazione dalla CS "119747 ATR F.ACO*" e costruzione di nuova linea MT interrata da realizzarsi nel territorio del comune di Cupra Marittima (AP)**

e-distribuzione

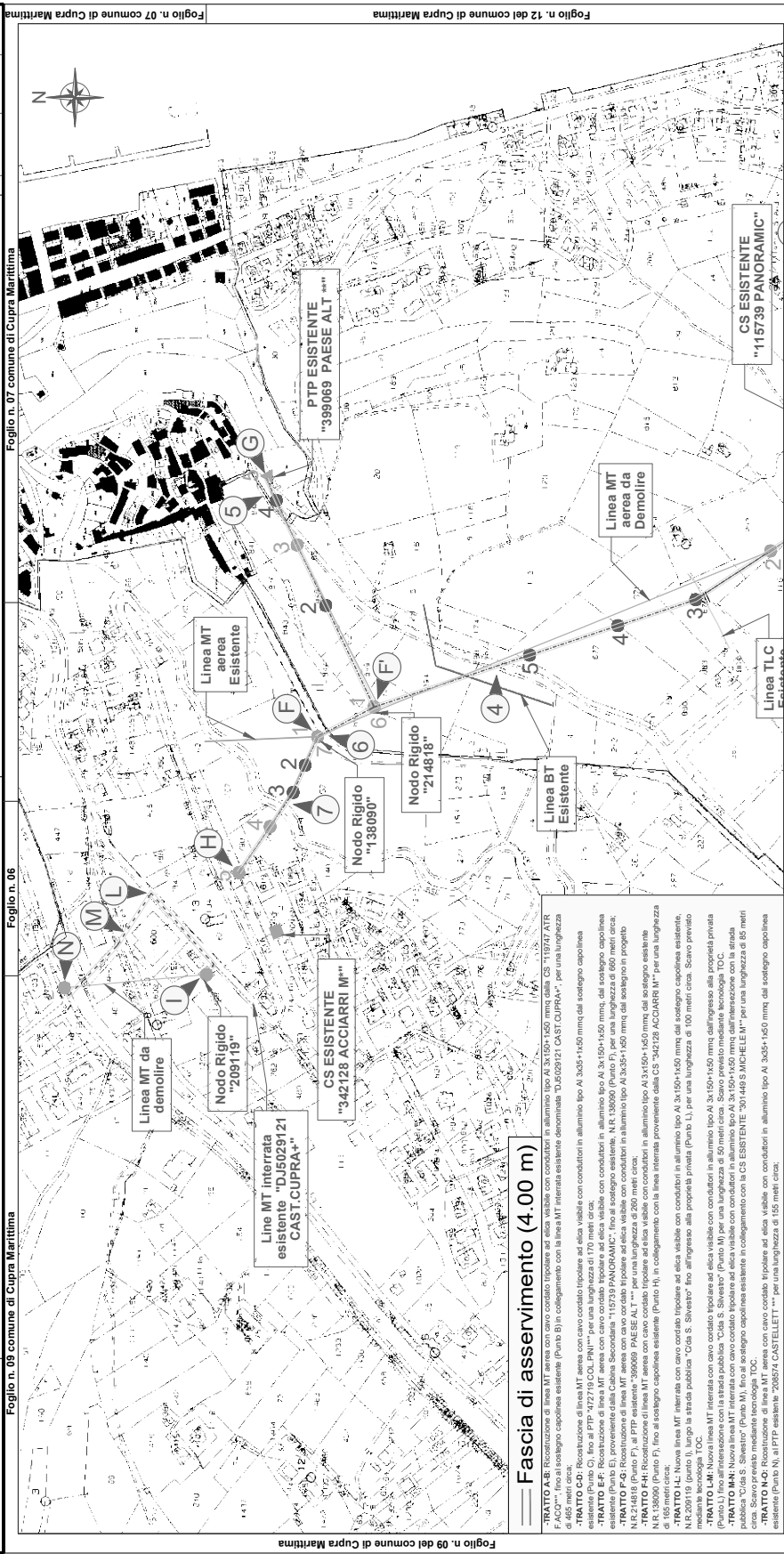

Foglio n. 09 del comune di Cupra Marittima | Foglio n. 12 del comune di Cupra Marittima | Foglio n. 13 del comune di Cupra Marittima

Fascia di asservimento (4.00 m)

TRATTO A-B: Ricostruzione di linea MT aerea con cavo cordato tripolare ad elica visibile con conduttori in alluminio tipo AI 3x150+1x50 mmq dalla CS "119747 ATR F.ACO***" (Punto C), fino al PTP "327219 COL.PHI***" per una lunghezza di 465 metri circa.

TRATTO C-D: Ricostruzione di linea MT aerea con cavo cordato tripolare ad elica visibile con conduttori in alluminio tipo AI 3x150+1x50 mmq dal sostegno capolinea esistente (Punto C), fino al PTP "327219 COL.PHI***" per una lunghezza di 170 metri circa.

TRATTO D-E: Nuova linea MT interrata con cavo cordato tripolare ad elica visibile con conduttori in alluminio tipo AI 3x150+1x50 mmq, dal sostegno capolinea esistente (Punto D), provenienza dalla Cabina Secondaria "119747 ATR F.ACO***", fino al sostegno esistente, N.R. 138090 (Punto F), per una lunghezza di 660 metri circa.

TRATTO F-G: Ricostruzione di linea MT aerea con cavo cordato tripolare ad elica visibile con conduttori in alluminio tipo AI 3x35+1x50 mmq dal sostegno in progetto N.R.214818 (Punto F), al PTP esistente "399009 PAESE ALT ***" per una lunghezza di 290 metri circa.

TRATTO G-H: Nuova linea MT interrata con cavo cordato tripolare ad elica visibile con conduttori in alluminio tipo AI 3x1x185+1x50 mmq dal sostegno esistente N.R. 138090 (Punto F), fino al sostegno capolinea esistente (Punto H), in collegamento con la linea interrata proveniente dalla CS "342128 ACCIARRI M***" per una lunghezza di 165 metri circa.

TRATTO H-I: Nuova linea MT interrata con cavo cordato tripolare ad elica visibile con conduttori in alluminio tipo AI 3x150+1x50 mmq dal sostegno capolinea esistente, N.R.209119 (Punto I), lungo la strada pubblica "Cda S. Silvestro" fino all'ingresso alla proprietà privata (Punto L), per una lunghezza di 100 metri circa. Scavo previsto.

TRATTO I-M: Nuova linea MT interrata con cavo cordato tripolare ad elica visibile con conduttori in alluminio tipo AI 3x150+1x50 mmq dall'ingresso alla proprietà privata (Punto L) fino all'affermazione con la strada pubblica "Cda S. Silvestro" (Punto M) per una lunghezza di 50 metri circa. Scavo previsto mediante tecnologia TOC.

TRATTO M-N: Nuova linea MT interrata con cavo cordato tripolare ad elica visibile con conduttori in alluminio tipo AI 3x150+1x50 mmq dall'affermazione con la strada pubblica "Cda S. Silvestro" (Punto M) fino al sostegno capolinea esistente in collegamento con la CS ESISTENTE "301449 S.MICHELE M ***" per una lunghezza di 85 metri circa. Scavo previsto mediante tecnologia TOC.

TRATTO N-O: Ricostruzione di linea MT aerea con cavo cordato tripolare ad elica visibile con conduttori in alluminio tipo AI 3x35+1x50 mmq dal sostegno capolinea esistente (Punto N), al PTP esistente "208574 CASTELLETT ***" per una lunghezza di 155 metri circa.

INDICAZIONE ATTRAVERSAMENTO

Punto 1: Attraversamento su fossato denominato "San'Andrea"
 Punto 2-3-3bis: Attraversamento su strada comunale denominata Via S. Gregorio Magno - Comune di Cupra Marittima (AP)
 Punto 4: Attraversamento su strada comunale denominata Via Castello (direzione Cimiero) - Comune di Cupra Marittima (AP)
 Punto 5: Attraversamento su strada comunale denominata Via Castello - Comune di Cupra Marittima (AP)
 Punto 6: Attraversamento su strada comunale denominata Cda. Sant'Andrea - Comune di Cupra Marittima (AP)
 Punto 7: Attraversamento su strada comunale denominata Cda. S. Silvestro - Comune di Cupra Marittima (AP)

LEGENDA

| Linee | Cavo aereo | Cavo sotterraneo | Cabine | Sostegni |
|--------------|------------|------------------|--------------------------------|-------------|
| Aeree | --- | --- | palo in muratura/box prefabbr. | ☒ traliccio |
| MT esistente | --- | --- | ▲ | ● |
| MT progetto | --- | --- | ▲ | ● |
| da demolire | --- | --- | ▲ | ● |
| BT esistente | --- | --- | ▲ | ● |
| BT progetto | --- | --- | ▲ | ● |

Inquadramento geografico territoriale

Straico CATASTALE

Foglio n.12 e 13 - Comune di Cupra Marittima

Scala 1:4000

e-distribuzione

GRIDS ITALIA
Area Regionale Abruzzo, Marche e Molise
PROGRAMMAZIONE GESTIONE
PROGETTAZIONE LAVORI

COMUNE DI CUPRA MARITTIMA
Provincia di Ascoli Piceno

RICOSTRUZIONE DI ALCUNI TRATTI DELLA LINEA ELETTRICA MT AEREA "DJ5029121 CAST.CUPRA+", IN DERIVAZIONE DALLA CS "119747 ATR F.ACQ**" E COSTRUZIONE DI UN NUOVO TRATTO DI LINEA MT INTERRATA, REALIZZATI IN CAVO CORDATO TRIPOLARE AD ELICA VISIBILE

PIANO RESILIENZA MARCHE**ELENCO TRATTI**

- TRATTO A-B: dalla CS "119747 ATR F.ACQ**" al sostegno capolinea esistente (Punto B);
- TRATTO C-D: dal sostegno capolinea esistente (Punto C) al PTP "472719 COL.PINI**";
- TRATTO E-F: dal sostegno capolinea esistente (Punto E) al sostegno esistente, N.R.138090 (Punto F);
- TRATTO F-G: dal sostegno in progetto N.R.214818 (Punto F) al PTP esistente "399069 PAESE ALT **";
- TRATTO F-H: dal sostegno esistente N.R.138090 (Punto F), al sostegno esistente capolinea (Punto H);
- TRATTO I-L: dal sostegno esistente capolinea, N.R.209119 (punto I) fino all'ingresso alla proprietà privata (Punto L);
- TRATTO L-M: dall'ingresso alla proprietà privata (Punto L) fino all'intersezione con la strada pubblica "C/da S. Silvestro" (Punto M);
- TRATTO M-N: dall'intersezione con la strada pubblica "C/da S. Silvestro" (Punto M) fino al sostegno capolinea (Punto N);
- TRATTO N-O: dal sostegno capolinea esistente (Punto N), al PTP esistente "208574 CASTELLETT **".

PROGETTO DEFINITIVO

| ITER | CODICE ATLANTE | ENELTEL | WBS | DATA |
|----------------|----------------|---------|-------------|-------------|
| 2738828 | DJ5D220078 | | EDJ5D220015 | Maggio 2024 |

ELENCO ELABORATI

| | |
|---|--------------------|
| X | PIANO PARTICELLARE |
|---|--------------------|

| | | | | | | |
|--|--|----|--|--|-------------------|-------------|
| GRIDS ITALIA Area Regionale Abruzzo, Marche e Molise PROGRAMMAZIONE GESTIONE PROGETTAZIONE LAVORI | Ricostruzione di alcuni tratti della linea MT aerea denominata "DJ5029121 CAST.CUPRA+", in derivazione dalla CS "119747 ATR F.ACQ***" e costruzione di nuova linea MT interrata da realizzarsi nel territorio del comune di Cupra Marittima (AP) | |  SERVIZIO INGEGNERIA INTEGRATA | | | |
| | | | | | N° Identificativo | Stato Rev. |
| | | | | | AUT_2738828 | 2 |
| | | | | | Data Emissione | Controllato |
| MAGGIO_2024 | CINTOLO | 12 | | | | |

| COMUNE DI CUPRA MARITTIMA (AP) D210 | | | | | | | | | | | |
|-------------------------------------|---|---|--------|-------|------------|----|-----------------|-----------|-------------|-----------------------------------|---------|
| DITTA PROPRIETARIA ATTUALE | | | | | | | | | | | |
| Num. di ord. Prog. | INTESTAZIONE CATASTALE DELLA PROPRIETA' | | Foglio | P.IIa | Superficie | | Qualità Terreno | | Classe | NOTE RELATIVE ALLE AUTORIZZAZIONI | |
| | N. | Nominativi | | | Quota | Ha | ca | Catastale | | | Attuale |
| 1 | 1 | FERSTL BEYER MARIA nata a GERMANIA (EE) il 23/04/1954 FRSMRA54D63Z112A | 1/1 | 13 | 410 | 0 | 16 | 50 | SEMINATIVO | 5 | |
| | | | | | | 0 | 71 | 0 | SEMIN ARBOR | 5 | |
| 2 | 1 | E-DISTRIBUZIONE S.P.A. con sede in ROMA (RM) 05779711000 | 1/1 | 13 | 426 | 0 | 3 | 15 | ENTE URBANO | | |
| | | | | | | 0 | 52 | 90 | AUTOVIA SP | | |
| 3 | 1 | AUTOSTRADE PER L'ITALIA S.P.A. con sede in ROMA (RM) 07516911000 | 1/1 | 13 | 377 | 0 | 1 | 70 | AUTOVIA SP | | |
| | | | | | | 0 | 40 | 40 | AUTOVIA SP | | |
| 4 | 1 | IOBBI ANTONIO nato a CUPRA MARITTIMA (AP) il 10/03/1935 BBINTN35C10D210L | 3/15 | 11 | 166 | 0 | 35 | 55 | SEMIN ARBOR | 5 | |
| | | | | | | 0 | 0 | 0 | | | |
| | | | | | | 0 | 0 | 0 | | | |
| | | | | | | 0 | 0 | 0 | | | |
| | | | | | | 0 | 0 | 0 | | | |
| | | | | | | 0 | 0 | 0 | | | |
| 5 | 1 | AMABILI ENRICA nata a SAN BENEDETTO DEL TRONTO (AP) il 21/08/1961 MBLNRC61M61H769H | 1/10 | 12 | 0 | 0 | 2 | 40 | AREA RURALE | | |
| | | | | | | 0 | 0 | 0 | | | |
| 6 | 1 | AMABILI MAURIZIO nato a CUPRA MARITTIMA (AP) il 24/10/1963 MBLMRZ63R24D210L | 1/10 | 13 | 0 | 0 | 0 | 0 | | | |
| | | | | | | 0 | 0 | 0 | | | |

| COMUNE DI CUPRA MARITTIMA (AP) D210 | | | | | | | | | | | |
|-------------------------------------|---|--|---|--------|-------|------------|----|-----------------|-------------|--------|-----------------------------------|
| DITTA PROPRIETARIA ATTUALE | | | | | | | | | | | |
| Num. di ord. Prog. | INTESTAZIONE CATASTALE DELLA PROPRIETA' | | | Foglio | P.lla | Superficie | | Qualità Terreno | | Classe | NOTE RELATIVE ALLE AUTORIZZAZIONI |
| | N. | Nominativi | Quota | | | Ha | ca | Catastale | Attuale | | |
| 5 | 1 | FLAMINI ARMANDO nato a CUPRA MARITTIMA (AP) il 16/05/1948 FLMRND48E16D210E | 1/6 | 12 | 94 | 0 | 15 | 20 | SEMINATIVO | | |
| | 2 | FLAMINI GIUSEPPE nato a CUPRA MARITTIMA (AP) il 11/02/1938 FLMGPP38B11D2100 | 1/6 | | | | | | | | |
| | 3 | FLAMINI REMO nato a CUPRA MARITTIMA (AP) il 19/05/1955 FLMRME55E19D210K | 1/6 | | | | | | | | |
| | 4 | FLAMINI ROMOLO nato a CUPRA MARITTIMA (AP) il 29/09/1962 FLMRML62P29D210L | 1/6 | | | | | | | | |
| | 5 | FLAMINI GABRIELLA nata a CUPRA MARITTIMA (AP) il 12/02/1962 FLMGRL52B52D210Y | 1/6 | | | | | | | | |
| | 6 | FLAMINI GIULIO nato a CUPRA MARITTIMA (AP) il 31/08/1949 FLMGLI49M31D210F | 1/6 | | | | | | | | |
| 6 | 1 | AUTOSTRADA PER L'ITALIA S.P.A. con sede in ROMA (RM) 07516911000 | 1 / 1 | 12 | 388 | 0 | 4 | 0 | AUTOVIA SP | | |
| 7 | 1 | BALDASSARRI MARIA nata a ASCOLI PICENO (AP) il 03/05/1965 BLDMRA55E43A462S | 1/2 | 12 | 93 | 0 | 15 | 74 | ENTE URBANO | | |
| | 2 | TOMASSETTI ROBERTO nato a CUPRA MARITTIMA (AP) il 18/10/1953 TMSRRT53R18D210G | 1/2 | | | | | | | | |
| 8 | 1 | TOMASSETTI ALESSANDRA nata a SAN BENEDETTO DEL TRONTO (AP) il 23/05/1986 TMSLSN86E63H769Q | 1/1 | 12 | 92 | 0 | 27 | 63 | SEMIN ARBOR | | 5 |
| 9 | 1 | NOBILIONI GIUSEPPE nato a MALTIGNANO (AP) il 23/10/1951 NBLGPP51R23E868Y | 1/1 | 12 | 793 | 0 | 4 | 50 | SEMINATIVO | | 4 |
| 10 | 1 | COMUNE DI CUPRA MARITTIMA con sede in CUPRA MARITTIMA (AP) 00356330449 | Proprieta' superficaria 1000/1000 | 12 | 794 | 0 | 0 | 70 | SEMINATIVO | | |
| | 2 | IMMOBILIARE CUPRA S.R.L. con sede in CUPRA MARITTIMA (AP) 01412440446 | Proprieta' superficaria 1000/1000 | | | | | | | | |

GRIDS ITALIA
Area Regionale Abruzzo, Marche e Molise
PROGRAMMAZIONE GESTIONE
PROGETTAZIONE LAVORI

Ricostruzione di alcuni tratti della linea MT aerea denominata "DJ5029121 CAST.CUPRA+", in derivazione dalla CS "119747 ATR F.ACQ***" e costruzione di nuova linea MT interrata da realizzarsi nel territorio del comune di Cupra Marittima (AP)



| | | | |
|-------------------|-------------|------------|--|
| N° Identificativo | | Stato Rev. | |
| AUT_2738828 | | 2 | |
| Data Emissione | Controllato | Pagina | |
| MAGGIO_2024 | CINTOLO | 13 | |

| COMUNE DI CUPRA MARITTIMA (AP) D210 | | | | | | | | | | | | | | | | | | | | | | | |
|-------------------------------------|--|--|-----------------------------------|--------|-------|------------|-------------|-----------------|-------------|-------------------------------|--|-------------------|------------|-------------|---|----------------|-------------|-------------|---------|--|--------|--|----|
| DITTA PROPRIETARIA ATTUALE | | | | | | | | | | | | | | | | | | | | | | | |
| Num. di ord. Prog. | INTESTAZIONE CATASTALE DELLA PROPRIETA' | | | Foglio | P.lla | Superficie | | Qualità Terreno | | Classe | NOTE RELATIVE ALLE AUTORIZZAZIONI | | | | | | | | | | | | |
| | N. | Nominativi | Quota | | | Ha | ca | Catastale | Attuale | | | | | | | | | | | | | | |
| 11 | 1 | CESARINI DOMENICO nato a CUPRA MARITTIMA (AP) il 02/02/1951 CSRDNCS1B02D210H | 1/2 | 12 | 823 | 0 | 21 | 67 | SEMIN ARBOR | 4 | <p>GRIDS ITALIA Area Regionale Abruzzo, Marche e Molise PROGRAMMAZIONE GESTIONE PROGETTAZIONE LAVORI</p> <p>Ricostruzione di alcuni tratti della linea MT aerea denominata "DJ5029121 CAST.CUPRA+", in derivazione dalla CS "119747 ATR F.ACQ***" e costruzione di nuova linea MT interrata da realizzarsi nel territorio del comune di Cupra Marittima (AP)</p> <p>SERING ITALIA SERVIZIO INGEGNERIA INTEGRATA</p> <table border="1"> <tr> <td>N° Identificativo</td> <td>Stato Rev.</td> </tr> <tr> <td>AUT_2738828</td> <td>2</td> </tr> <tr> <td>Data Emissione</td> <td>Controllato</td> </tr> <tr> <td>MAGGIO_2024</td> <td>CINTOLO</td> </tr> <tr> <td></td> <td>Pagina</td> </tr> <tr> <td></td> <td>14</td> </tr> </table> | N° Identificativo | Stato Rev. | AUT_2738828 | 2 | Data Emissione | Controllato | MAGGIO_2024 | CINTOLO | | Pagina | | 14 |
| | N° Identificativo | Stato Rev. | | | | | | | | | | | | | | | | | | | | | |
| AUT_2738828 | 2 | | | | | | | | | | | | | | | | | | | | | | |
| Data Emissione | Controllato | | | | | | | | | | | | | | | | | | | | | | |
| MAGGIO_2024 | CINTOLO | | | | | | | | | | | | | | | | | | | | | | |
| | Pagina | | | | | | | | | | | | | | | | | | | | | | |
| | 14 | | | | | | | | | | | | | | | | | | | | | | |
| 2 | RIVOSCECHI ENRICA nata a CUPRA MARITTIMA (AP) il 17/08/1954 RVSNRCS4M57D210B | 1/2 | 0 | 82 | 55 | | SEMIN ARBOR | 3 | | | | | | | | | | | | | | | |
| 12 | 1 | VERDECCHIA GIOVANNI ; FU GIUSEPPE | Comproprietario | 12 | 152 | 0 | 27 | 5 | PASCOLO ARB | U | | | | | | | | | | | | | |
| | 2 | VERDECCHIA RAFFAELA ; FU GIUSEPPE MAR PACI | | | | 0 | 21 | 40 | | SEMIN ARBOR | | 4 | | | | | | | | | | | |
| | 3 | VERDECCHIA VINCENZO ; FU GIUSEPPE | | | | 0 | 23 | 80 | | SEMIN ARBOR | | 4 | | | | | | | | | | | |
| 13 | 1 | TROLI GIUSEPPE nato a SAN BENEDETTO DEL TRONTO (AP) il 08/06/1953 TRLGPP53H08H769G | 1000/1000 | 12 | 59 | 0 | 21 | 40 | SEMIN ARBOR | 4 | | | | | | | | | | | | | |
| | 1 | AMABILI ROBERTO nato a SAN BENEDETTO DEL TRONTO (AP) il 15/05/1968 MBLRRT68E15H769I | 1000/1000 | | | 0 | 12 | 72 | | SEMIN ARBOR | | 5 | | | | | | | | | | | |
| 14 | 1 | URBANI CLAUDIA MARIA nata a PORTOGRUARO (VE) il 21/03/1948 RBNCMD48C61G914L | 1/1 | 12 | 779 | 0 | 51 | 85 | SEMINATIVO | 5 | | | | | | | | | | | | | |
| | 1 | MIGNINI MARIA CESIRA nata a SAN BENEDETTO DEL TRONTO (AP) il 01/01/1955 MGNMCS55A41H769X | 1000/1000 | | | 0 | 0 | 0 | | PARTICELLA DIVISA IN PORZIONI | | | | | | | | | | | | | |
| 15 | 1 | COMUNE DI CUPRA MARITTIMA con sede in CUPRA MARITTIMA (AP) 00356330449 | Proprieta' per l'area 1/1 | 12 | 524 | 0 | 0 | 0 | AREA RURALE | | | | | | | | | | | | | | |
| | 2 | IMMOBILIARE CUPRA S.R.L. con sede in CUPRA MARITTIMA (AP) 01412440446 | Proprieta' superficaria 1000/1000 | | | 0 | 0 | 29 | | ENTE URBANO | | | | | | | | | | | | | |
| 16 | 1 | CIIP CICLI INTEGRATI IMPIANTI PRIMARI S.P.A. con sede in ASCOLI PICENO (AP) 00101350445 | Proprieta' i | 12 | 902 | 0 | 1 | 55 | | | | | | | | | | | | | | | |
| | 2 | | | | | | | | | | | | | | | | | | | | | | |

GRIDS ITALIA
Area Regionale Abruzzo, Marche e Molise
PROGRAMMAZIONE GESTIONE
PROGETTAZIONE LAVORI

Ricostruzione di alcuni tratti della linea MT aerea denominata "DJ5029121 CAST.CUPRA+", in derivazione dalla CS "119747 ATR F.ACQ*" e costruzione di nuova linea MT interrata da realizzarsi nel territorio del comune di Cupra Marittima (AP)**



| | | | |
|-------------------|-------------|------------|--|
| N° Identificativo | | Stato Rev. | |
| AUT_2738828 | | 2 | |
| Data Emissione | Controllato | Pagina | |
| MAGGIO_2024 | CINTOLO | 15 | |

| COMUNE DI CUPRA MARITTIMA (AP) D210 | | | | | | | | | | | | |
|-------------------------------------|---|---|---------------------|--------|-------|------------|----|-------------------------------|----------------|--------|-----------------------------------|--|
| DITTA PROPRIETARIA ATTUALE | | | | | | | | | | | | |
| Num. di ord. Prog. | INTESTAZIONE CATASTALE DELLA PROPRIETA' | | | Foglio | P.lla | Superficie | | Qualità Terreno | | Classe | NOTE RELATIVE ALLE AUTORIZZAZIONI | |
| | N. | Nominativi | Quota | | | Ha | ca | Catastale | Attuale | | | |
| 19 | 1 | SACERDOTI LAURA nata a MILANO (MI) il 17/10/1970 SCRLRA70R57F205H | 2/10 | 12 | 116 | 0 | 80 | SEMIN ARBOR | 4 | | | |
| | 2 | SALA MARIA TERESA nata a MILANO (MI) il 24/07/1935 SLAMITR35L64F205R | 8/10 | | | 0 | 0 | PARTICELLA DIVISA IN PORZIONI | | | | |
| 20 | 1 | HUTTER BRIGITTE MARIA nata a GERMANIA (EE) il 29/01/1962 HTTBGT62A69Z112F | 1/2 | 12 | 675 | 0 | 55 | SEMIN ARBOR | 2 | | | |
| | 2 | HUTTER MICHAEL JOACHIM nato a GERMANIA (EE) il 08/03/1964 HTTMHL64C08Z112I | 1/2 | | | 0 | 0 | PARTICELLA DIVISA IN PORZIONI | | | | |
| 21 | 1 | GRISOSTOMI TRAVAGLINI GIOCONDA nata a FERMO (FM) il 21/04/1972 GRSNGND72D61D542A | 300/1000 | 12 | 677 | 1 | 14 | 0 | 3 | 48 | PASCOLO | |
| | 2 | GRISOSTOMI TRAVAGLINI MARIA nata a FERMO (FM) il 24/06/1963 GRSMRA63H64D542J | 700/1000 | | | 0 | 20 | 90 | PASCOLO ARB | U | | |
| 22 | 1 | ACCIARRI MATTEO nato a SAN BENEDETTO DEL TRONTO (AP) il 02/03/1974 CCRMTT74C02H769M | Proprietà' 1/2 | 9 | 848 | 0 | 68 | 0 | 3 | 0 | SEMIN ARBOR | |
| | 2 | ALLEVI MARIA GIOVANNA nata a ASCOLI PICENO (AP) il 02/03/1980 LLVMGV80C42A462W | Proprietà' 1/2 | | | 0 | 58 | 37 | SEMIN ARBOR | 3 | | |
| 23 | 1 | GRISOSTOMI TRAVAGLINI ANTONIO nato a FERMO (FM) il 29/04/1966 GRSNTN66D29D542E | Proprietà' 40/1000 | 12 | 842 | 0 | 33 | 50 | U | | ULIVETO | |
| | 2 | GRISOSTOMI TRAVAGLINI GIOCONDA nata a FERMO (FM) il 21/04/1972 GRSNGND72D61D542A | Proprietà' 40/1000 | | | 0 | 6 | 40 | SEMIN ARBOR | 4 | | |
| | 3 | GRISOSTOMI TRAVAGLINI LORENZO nato a FERMO (FM) il 22/10/1964 GRSNLN64R22D542D | Proprietà' 40/1000 | | | 0 | 3 | 94 | AA PASCOLO | 01 | | |
| | 4 | GRISOSTOMI TRAVAGLINI MARIA nata a FERMO (FM) il 24/06/1963 GRSMRA63H64D542J | Proprietà' 800/1000 | | | 0 | 0 | 1 | AB PASCOLO ARB | | | |
| | 5 | GRISOSTOMI TRAVAGLINI VINCENZO nato a FIRENZE (FI) il 25/03/1980 GRSVCN80C25D612Q | Proprietà' 40/1000 | | | 0 | 0 | 1 | AB PASCOLO ARB | | | |
| | 6 | GRISOSTOMI TRAVAGLINI VITALE nato a FERMO (FM) il 21/08/1970 GRSVTL70M21D542W | Proprietà' 40/1000 | | | 0 | 0 | 1 | AB PASCOLO ARB | | | |

| | | | | | | | | |
|--|--|----|--|---|--|-------------------|-------------|------------|
| GRIDS ITALIA Area Regionale Abruzzo, Marche e Molise PROGRAMMAZIONE GESTIONE PROGETTAZIONE LAVORI | Ricostruzione di alcuni tratti della linea MT aerea denominata "DJ5029121 CAST.CUPRA+", in derivazione dalla CS "119747 ATR F.ACQ***" e costruzione di nuova linea MT interrata da realizzarsi nel territorio del comune di Cupra Marittima (AP) | | |  | | | | |
| | | | | | | N° Identificativo | | Stato Rev. |
| | | | | | | AUT_2738828 | | 2 |
| | | | | | | Data Emissione | Controllato | Pagina |
| MAGGIO_2024 | CINTOLO | 16 | | | | | | |

| COMUNE DI CUPRA MARITTIMA (AP) D210 | | | | | | | | | | | | |
|-------------------------------------|---|---|-----------|--------|-------|------------|----|-----------------|-------------|-------------------------------|-----------------------------------|--|
| DITTA PROPRIETARIA ATTUALE | | | | | | | | | | | | |
| Num. di ord. Prog. | INTESTAZIONE CATASTALE DELLA PROPRIETA' | | | Foglio | P.lla | Superficie | | Qualità Terreno | | Classe | NOTE RELATIVE ALLE AUTORIZZAZIONI | |
| | N. | Nominativi | Quota | | | Ha | ca | Catastale | Attuale | | | |
| 24 | 1 | GRISOSTOMI TRAVAGLINI ANTONIO nato a FERMO (FM) il 29/04/1966 GRSN TN66D29D542E | 1/6 | 12 | 893 | 0 | 15 | 23 | SEMIN ARBOR | 3 | | |
| | 2 | GRISOSTOMI TRAVAGLINI GIOCONDA nata a FERMO (FM) il 21/04/1972 GRSND72D61D542A | 1/6 | | 896 | 0 | 40 | 30 | ULIVETO | U | | |
| | 3 | GRISOSTOMI TRAVAGLINI LORENZO nato a FERMO (FM) il 22/10/1964 GRSLNZ64R22D542D | 1/6 | | 849 | 0 | 24 | 50 | SEMIN ARBOR | 4 | | |
| | 4 | GRISOSTOMI TRAVAGLINI MARIA nata a FERMO (FM) il 24/06/1963 GRSMRA63H64D542J | 1/6 | | 850 | 0 | 16 | 50 | SEMIN ARBOR | 4 | | |
| | 5 | GRISOSTOMI TRAVAGLINI VINCENZO nato a FIRENZE (FI) il 25/03/1980 GRSVCH80C25D612Q | 1/6 | | 157 | 0 | 0 | 0 | 0 | PARTICELLA DIVISA IN PORZIONI | | |
| | 6 | GRISOSTOMI TRAVAGLINI VITALE nato a FERMO (FM) il 21/08/1970 GRSVTL70M21D542W | 1/6 | | | | | | | | | |
| 25 | 1 | COMUNE DI CUPRA MARITTIMA con sede in CUPRA MARITTIMA (AP) 00356330449 | 1000/1000 | 9 | 126 | 0 | 4 | 50 | BOSCO CEDUO | U | | |
| | 2 | ANTOLLONI MARISA nata a CUPRA MARITTIMA (AP) il 29/08/1959 NTLMRS59M69D210C | 1/4 | 594 | 0 | 4 | 60 | SEM.IRR.ARB | 2 | | | |
| | 3 | MORA PAOLO nato a CUPRA MARITTIMA (AP) il 06/03/1954 MFOPLA54C06D210I | 1/4 | 297 | 0 | 1 | 60 | PASC CESPUG | U | | | |
| 26 | 1 | MORA RINALDO nato a CUPRA MARITTIMA (AP) il 19/02/1947 MIRORLD47B19D210O | 1/2 | 7 | 422 | 0 | 3 | 40 | PASC CESPUG | U | | |
| | 2 | AMMINISTRAZIONE PROVINCIALE DI ASCOLI PICENO | 1/1 | 9 | 1409 | 0 | 23 | 70 | PASCOLO | 3 | | |
| 27 | 1 | LANGIOTTI ELEONORA nata a MONTEFIORE DELL'ASO (AP) il 12/01/1947 LNCLNR47A52F501L | 1/1 | 9 | 780 | 0 | 2 | 80 | SEMIN ARBOR | 4 | | |

| COMUNE DI CUPRA MARITTIMA (AP) D210 | | | | | | | | | | | |
|-------------------------------------|---|---|-------|--------|-------|------------|----|-----------------|-------------|--------|--|
| DITTA PROPRIETARIA ATTUALE | | | | | | | | | | | |
| Num. di ord. Prog. | INTESTAZIONE CATASTALE DELLA PROPRIETA' | | | Foglio | P.lla | Superficie | | Qualità Terreno | | Classe | NOTE RELATIVE ALLE AUTORIZZAZIONI |
| | N. | Nominativi | Quota | | | Ha | ca | Catastale | Attuale | | |
| 29 | 1 | ACCIARRI GIANLUCA nato a SAN BENEDETTO DEL TRONTO (AP) il 28/06/1971 CCRGLC71H28H769E | 1/2 | 9 | 294 | 0 | 24 | 50 | SEMIN ARBOR | 4 | |
| | 2 | ACCIARRI MATTEO nato a SAN BENEDETTO DEL TRONTO (AP) il 02/03/1974 CCRM74C02H769M | 1/2 | | | | | | | | |
| 30 | 1 | ACCIARRI MATTEO nato a SAN BENEDETTO DEL TRONTO (AP) il 02/03/1974 CCRM74C02H769M | 1/2 | 9 | 781 | 0 | 2 | 40 | SEMIN ARBOR | 4 | |
| | 2 | ALLEVI MARIA GIOVANNA nata a ASCOLI PICENO (AP) il 02/03/1980 LLVMGV80C42A462W | 1/2 | | | | | | | | |
| 31 | 1 | AGEFIN S.R.L. con sede in CUPRA MARITTIMA (AP) 01641120447 | 1/1 | 9 | 600 | 0 | 47 | 84 | ENTE URBANO | | INDIRIZZO:VIA LIGABUE 11, 63064 CUPRA MARITTIMA AP |
| | | | | | 1035 | 0 | 7 | 44 | ENTE URBANO | | |
| 32 | 1 | LANCIOTTI FILOMENA nata a CUPRA MARITTIMA (AP) il 20/03/1932 LNCFMN32C60D210L | 1/3 | | | | | | | | |
| | 2 | LANCIOTTI MAURIZIO nato a CUPRA MARITTIMA (AP) il 18/05/1937 LNCMRZ37E18D210Q | 1/3 | 9 | 1216 | 0 | 2 | 90 | SEM IRR ARB | 2 | |
| | 3 | LANCIOTTI ALESSANDRA nata a CUPRA MARITTIMA (AP) il 08/02/1943 LNCLSN43B48D210Z | 1/3 | | | | | | | | |

GRIDS ITALIA
Area Regionale Abruzzo, Marche e Molise
PROGRAMMAZIONE GESTIONE
PROGETTAZIONE LAVORI

Ricostruzione di alcuni tratti della linea MT aerea denominata "DJ5029121 CAST.CUPRA+", in derivazione dalla CS "119747 ATR F.ACQ***" e costruzione di nuova linea MT interrata da realizzarsi nel territorio del comune di Cupra Marittima (AP)



| | |
|-------------------|-------------|
| N° Identificativo | Stato Rev. |
| AUT_2738828 | 2 |
| Data Emissione | Controllato |
| MAGGIO_2024 | CINTOLO |
| | Pagina |
| | 17 |

| | | | | |
|--|--|--------------|--|-----------------|
| GRIDS ITALIA Area Regionale Abruzzo, Marche e Molise PROGRAMMAZIONE GESTIONE PROGETTAZIONE LAVORI | Ricostruzione di alcuni tratti della linea MT aerea denominata "DJ5029121 CAST.CUPRA+", in derivazione dalla CS "119747 ATR F.ACQ***" e costruzione di nuova linea MT interrata da realizzarsi nel territorio del comune di Cupra Marittima (AP) | |  SERVIZIO INGEGNERIA INTEGRATA | |
| | | | N° Identificativo AUT_2738828 | Stato Rev. 2 |
| Data Emissione MAGGIO_2024 | Controllato CINTOLO | Pagina 18 | | |

| COMUNE DI CUPRA MARITTIMA (AP) D210 | | | | | | | | | | | |
|-------------------------------------|---|--|-------|--------|-------|------------|----|-----------------|-------------|--------|-----------------------------------|
| DITTA PROPRIETARIA ATTUALE | | | | | | | | | | | |
| Num. di ord. Prog. | INTESTAZIONE CATASTALE DELLA PROPRIETA' | | | Foglio | P.lla | Superficie | | Qualità Terreno | | Classe | NOTE RELATIVE ALLE AUTORIZZAZIONI |
| | N. | Nominativi | Quota | | | Ha | ca | Catastale | Attuale | | |
| 33 | 1 | RIVOSECCHI LINA nata a GROTTAMMARE (AP) il 04/01/1939 RVSLNI39A44E207G | 2/8 | 9 | 597 | 0 | 0 | 60 | BOSCO MISTO | U | |
| | 2 | RIVOSECCHI STEFANIA nata a SAN BENEDETTO DEL TRONTO (AP) il 02/04/1970 RVSSFN70D42H769N | 1/8 | | | | | | | | |
| | 3 | SANTORI GIUSEPPINA nata a GROTTAMMARE (AP) il 24/06/1943 SNTGPP43H64E207D | 3/8 | | | | | | | | |
| | 4 | RIVOSECCHI LINA nata a GROTTAMMARE (AP) il 04/01/1939 RVSLNI39A44E207G | 2/24 | | | | | | | | |
| | 5 | SALVI GRAZIELLA nata a SAN BENEDETTO DEL TRONTO (AP) il 17/09/1966 SLVGZL66P57H769O | 2/24 | | | | | | | | |
| | 6 | SALVI MAURIZIO nato a SAN BENEDETTO DEL TRONTO (AP) il 06/11/1964 SLVMRZ64S06H769T | 2/24 | | | | | | | | |
| 34 | 1 | MARCONI VINCENZO nato a CUPRA MARITTIMA (AP) il 26/04/1950 MFCVCN50D26D210W | 1/1 | 9 | 13 | 0 | 7 | 20 | BOSCO MISTO | U | |

Elion Srl

Attestazione di deposito della Procedura Abilitativa Semplificata (PAS) a dimostrazione della sussistenza del titolo abilitativo ai sensi dell'art. 7-bis del D.Lgs 3 marzo 2011 n.28

Il sottoscritto FABIO MARCOLINI, nato a Pesaro (PU) il 14/06/1985 domiciliato per la carica a Pesaro (PU), 61122, in Via degli Abeti n.346, codice fiscale MR-CFBA85H14G479J, in qualità di AMMINISTRATORE della società ELION SRL, codice fiscale e partita iva 02671350417 con sede legale in Pesaro (PU), 61122, in Via degli Abeti n.346, pec elionsrl@legalmail.it

DICHIARA CHE

Gli elaborati relativi alla realizzazione di un impianto solare fotovoltaico e relative opere di connessione della potenza nominale di 1686.96 kW sito nel comune di Petriano (PU) in località Via dei Tramezzi, sono consultabili presso gli uffici del comune di Petriano ove la pratica è stata depositata in data 20 marzo 2024, protocollo 5109 del 20/03/2024, numero richiesta 001082/2024.

Pesaro, 20/05/2024

L'Amministratore
Fabio Marcolini

Gli annunci da pubblicare devono pervenire entro le ore 16,00 del giovedì precedente la data di pubblicazione.

Dovranno essere inviati:

- *per e-mail al seguente indirizzo*
ufficio.bollettino@regione.marche.it

referenti Ufficio Pubblicazione BUR:

Avv. Carmen Ciarrocchi

Maurizio Vecchio

Tiziana Capotondi

- *per pec al seguente indirizzo:*
regione.marche.protocolgiunta@emarche.it

Editore:
REGIONE MARCHE
AUT. TRIBUNALE ANCONA
N. 23/1971
Direttore responsabile:
Dott. FRANCESCO MARIA
NOCELLI.

GLI ENTI LOCALI E TERRITORIALI DEVONO INSERIRE I PROPRI ANNUNCI NEL SITO:

<http://bur.regione.marche.it>

Il Bollettino è consultabile su Internet al seguente indirizzo:
<http://www.regione.marche.it/bur>

Stampa: EDIPRESS sas
ARIANO IRPINO (AV)